

勤労者福祉研究

調査分析シリーズ⑥

共済・保険に関する意識調査結果報告書

〈2017年版〉

全労済協会

発刊にあたって

本書は、全労済協会で 2017 年 12 月に実施したアンケート「共済・保険に関する意識調査」を「勤労者アンケート」シリーズとして取りまとめたものです。当協会では、これまでも同じシリーズから『勤労者の生活意識と協同組合に関する調査報告書』、『共済・保険に関する意識調査報告書』など 5 冊を発行し、勤労者の福祉の向上に貢献するよう取り組んでまいりました。

さて、本書では、2012 年、2014 年に続いて実施したアンケートを、新たな試みとして 2 部構成で分析しています。まず、「第 1 部 単純集計(過年度調査との比較)と基本属性によるクロス集計」において、「1. 生活リスクに対する不安と公的保障に対する意識」、「2. 生命共済・保険の加入実態」、「3. 損害共済・保険の加入実態」について解説しています。続く「第 2 部 特定のテーマについての解説」では、「1. 世帯構造別にみるリスク・公的保障に対する意識と共済・保険の加入実態」と「2. 非正規勤労者の公的保障に対する意識と共済・保険の加入実態」と「3. 特定の回答に影響を与える回答者の属性」について詳しく分析しています。

本調査の特徴のひとつに回答者の属性をあげることができます。勤労者の意識調査として回答者を「有業者」に限定して調査しています。あわせて対象年齢を 20～64 歳(前回 25～64 歳)へ拡大して若年層の割合を増やしました。これらにより幅広い勤労者の生活リスクへの保障意識や共済・保険の加入実態を分析するよう努めました。

また、前回に引き続き、生命、損害の両方の共済・保険に関して総合的な調査を実施している点や、共済・保険情報の接点を分析した点も特徴としてあげられます。あわせて過去データの再集計と比較検証する一方で、介護やファイナンシャル・プランニングなど新たな調査項目も実施しています。

このように勤労者世帯の生活保障の全国実態調査として広範囲の分析を行った本書が、共済事業団体および労働組合での福祉活動に携わっている関係者や研究者など、多くの皆さまの諸活動や研究の一助となれば幸いです。

最後に、アンケート調査結果を本書に取りまとめでいただいた日本大学商学部教授 岡田 太 氏ならびに同商学部講師 谷川 孝美 氏に心よりお礼を申し上げます。

「勤労者アンケート」は、勤労者の福祉・生活に関する調査研究活動の一環として、当協会が実施している調査活動です。勤労者の生活実態や協同組合、また保障に関する調査を実施することを通じて勤労者の生活ニーズを把握し、広く相互扶助思想の普及を図り、もって勤労者の福祉向上に寄与することを目的としています。

一般財団法人 全国勤労者福祉・共済振興協会
(全労済協会)

目 次

○調査結果の概要（サマリー）	11
○はじめに	26
○調査の概要と回答者の主な属性	27
○第1部 単純集計（過年度調査との比較）と基本属性によるクロス集計	35
1. 生活リスクに対する不安と公的保障に対する意識	35
(1) 生活リスクに対する意識	35
(2) 要介護リスクに対する意識	48
(3) 公的保障（社会保障）に対する意識	53
(4) ライフプランに対する意識	59
2. 生命共済・保険の加入実態	68
(1) 現在の加入状況	68
(2) 加入までのプロセス	89
(3) 加入に関する評価と解約経験	96
(4) 今後に向けての意向	121
3. 損害共済・保険の加入実態	141
(1) 現在の加入状況	141
(2) 加入までのプロセス	149
(3) 加入に関する評価と解約経験	154
(4) 今後に向けての意向	167
○第2部 特定のテーマについての解説	177
1. 世帯構造別にみるリスク・公的保障に対する意識と共済・保険の加入実態	177
2. 非正規勤労者の公的保障に対する意識と共済・保険の加入実態	199
3. 特定の回答に影響を与える回答者の属性	222
○おわりに	229
○参考文献	229
○参考資料：回答者世帯の主な属性と共済・保険とのクロス	230
○回答者の主な属性	258
○アンケートの設問および単純集計	289

図 表 目 次

○調査の概要と回答者の主な属性

図表 1	婚姻状況（世帯主別）	28
図表 2	個人年収の分布	30
図表 3	個人年収の分布（4区分）（性別、性別・世帯主別）	30
図表 4	世帯年収の分布	31
図表 5	世帯年収の分布（5区分）（雇用形態別）	31
図表 6	世帯貯蓄の分布	31
図表 7	世帯ローン残高の分布	32
図表 8	回答者の主な属性（過去の調査との比較）	33

○第 1 部 基本集計（過年度調査との比較）と基本属性によるクロス集計

図表 1-1-1	日常生活における不安（順位別）	35
図表 1-1-2	日常生活における不安の男女比（順位別）	35
図表 1-1-3	日常生活における最大の不安（性別・5歳階級別）	36
図表 1-1-4	日常生活における不安（個別×順位別）	37
図表 1-1-5	日常生活における最大の不安（個別×性別、性別・世帯主別）	38
図表 1-1-6	最大の不安は「本人の老後の生活費用」（5歳階級別×性別、性別・世帯主別）	39
図表 1-1-7	最大の不安は「本人死亡後の家族の生活費用」（5歳階級別×性別、性別・世帯主別）	40
図表 1-1-8	最大の不安は「本人が長期就労不能時の家族の生活費用」（5歳階級別×性別、性別・世帯主別）	40
図表 1-1-9	最大の不安は「本人の入院費用・治療費用」（5歳階級別×性別、性別・世帯主別）	41
図表 1-1-10	最大の不安は「家族の介護費用」（5歳階級別×性別、性別・世帯主別）	41
図表 1-1-11	「不安はない」を1位に選んだ割合（5歳階級別×性別、性別・世帯主別）	42
図表 1-1-12	介護への不安（要介護者の有無別×順位別）	42
図表 1-1-13	必要な費用のイメージ：①葬儀費用	43
図表 1-1-14	必要な葬儀費用（世帯年収別）	44
図表 1-1-15	必要な費用のイメージ：②短期入院費用（日額）	44
図表 1-1-16	必要な短期入院費用（世帯年収別）	45
図表 1-1-17	必要な費用のイメージ：③長期入院費用（月額）	45
図表 1-1-18	必要な長期入院費用（世帯年収別）	46
図表 1-1-19	必要な費用のイメージ：④介護費用（月額）	46
図表 1-1-20	必要な介護費用（世帯年収別）	47
図表 1-1-21	必要な介護費用（要介護者の有無別）	47
図表 1-1-22	現在および今後5年以内の65歳以上の要介護者（10歳階級別）	48
図表 1-1-23	65歳以上の要介護者（複数回答）	48
図表 1-1-24	65歳以上の要介護者（複数回答）（10歳階級別）	49
図表 1-1-25	介護費用の財源（複数回答）	49

図表 1-1-26	介護費用の財源（複数回答）（5歳階級別）：①負担者別 ②種類別	50
図表 1-1-27	種類別「本人」のための備えと「家族」のための備え（複数回答）	51
図表 1-1-28	要介護への備えの現状（複数回答）（性別、世帯主別）	52
図表 1-1-29	要介護への備え（「預貯金」「金融商品」「話し合いなど」「特になし」）（いずれも本人または家族）（複数回答）（世帯貯蓄額別）	52
図表 1-1-30	公的保障（社会保障）制度の認知	53
図表 1-1-31	公的保障（社会保障）制度の認知（5歳階級別）	54
図表 1-1-32	公的保障（社会保障）制度の「内容まで詳しく知っている／ある程度は知っている」に対する男女差（5歳階級別）	54
図表 1-1-33	公的保障（社会保障）制度の将来に対する意識	55
図表 1-1-34	公的保障（社会保障）制度の将来に対する意識（5歳階級別）	56
図表 1-1-35	公的保障（社会保障）制度の将来「多少悪くなっている／悪くなっている」に対する男女差（5歳階級別）	56
図表 1-1-36	私的保障加入時における公的保障（社会保障）の意識	57
図表 1-1-37	私的保障加入時における公的保障（社会保障）の意識（5歳階級別）	58
図表 1-1-38	私的保障加入時における公的保障（社会保障）に対する認知度の男女差（5歳階級別）	58
図表 1-1-39	ライフプランの作成経験	59
図表 1-1-40	ライフプランの作成経験者（5歳階級別×性別、性別・世帯主別）	59
図表 1-1-41	ライフプラン作成のきっかけ（複数回答）（10歳階級別）	60
図表 1-1-42	ライフプラン作成のきっかけ（複数回答）（性別、性別・世帯主別）	61
図表 1-1-43	ライフプランを作成する際に相談した相手（複数回答）（10歳階級別）	62
図表 1-1-44	ライフプランを作成する際に相談した相手（複数回答）（性別、性別・世帯主別）	62
図表 1-1-45	ライフプランの作成が保険・共済加入に及ぼす影響（複数回答）（10歳階級別）	63
図表 1-1-46	ライフプランの作成が保険・共済加入に及ぼす影響（複数回答）（性別、性別・世帯主別）	64
図表 1-1-47	過去1年間の保険・共済情報の接点（複数回答）	65
図表 1-1-48	過去1年間の保険・共済情報の接点（複数回答）（性別）	66
図表 1-1-49	主なメディアの形態別でみる過去1年間の保険・共済情報の接点（複数回答）（5歳階級別×性別）	67
図表 1-2-1	生命共済・保険加入率（性別）	68
図表 1-2-2	生命共済・保険加入率（5歳階級別×性別、性別・世帯主別）	68
図表 1-2-3	生命共済・保険加入率（個人年収別、世帯年収別、世帯貯蓄別）	69
図表 1-2-4	生命共済・保険加入率（主たる生計維持者別×性別）	69
図表 1-2-5	現在加入している共済・保険の加入件数別の割合	70
図表 1-2-6	生命共済・保険の加入件数別の割合（性別、性別・世帯主別）	70
図表 1-2-7	生命共済・保険の加入件数と件数別の割合（世帯年収別）	71
図表 1-2-8	生命共済・保険の加入件数別の割合（同居家族別）	72
図表 1-2-9	保障タイプ別加入率（複数回答）	73
図表 1-2-10	保障タイプ別加入率（複数回答）（性別、性別・世帯主別）	74

図表 1-2-11	保障タイプ別加入率（複数回答）（世帯年収別①）	74
図表 1-2-12	保障タイプ別加入率（複数回答）（世帯年収別②）	75
図表 1-2-13	現在加入している生命共済・保険の対象者の割合（複数回答）（保障タイプ別）	76
図表 1-2-14	現在加入している生命共済・保険の対象者の割合（複数回答）（性別、性別・世帯主別）	77
図表 1-2-15	現在加入している生命共済・保険の意思決定者の割合（保障タイプ別）	78
図表 1-2-16	生命共済・保険の意思決定者の割合（保障タイプ別）（性別、性別・世帯主別）	79
図表 1-2-17	生命共済・保険の加入先（複数回答）	80
図表 1-2-18	生命共済・保険の加入先（複数回答）（保障タイプ別）	80
図表 1-2-19	生命共済・保険の加入先（複数回答）（構成比）	81
図表 1-2-20	生命共済・保険の加入先（複数回答）（性別、性別・世帯主別）	82
図表 1-2-21	生命共済・保険の加入先（複数回答）（主たる生計維持者別）	83
図表 1-2-22	生命共済・保険の掛金・保険料と保障額	84
図表 1-2-23	生命共済・保険の保険料・掛金と保障額の分布：①保険料・掛金（月額） ②入院時の受取額（日額）③死亡時の受取額 ④要介護時の受取額（月額）	84
図表 1-2-24	生命共済・保険の保険料・掛金と保障額（世帯年収別、世帯貯蓄別、ローン残高別）：①保険料・掛金（月額）②入院時の受取額（日額）③死亡時の受取額 ④要介護時の受取額（月額）	86
図表 1-2-25	生命共済・保険の保険料・掛金と保障額の平均（主たる生計維持者別）	88
図表 1-2-26	生命共済・保険加入の情報源（複数回答）	89
図表 1-2-27	生命共済・保険加入の情報源（複数回答）（性別・10歳階級別）	90
図表 1-2-28	生命共済・保険加入の情報源（複数回答）（保障タイプ別）	91
図表 1-2-29	生命共済・保険加入時の比較（複数回答）	92
図表 1-2-30	生命共済・保険加入時の比較（複数回答）（性別・5歳階級別）	93
図表 1-2-31	生命共済・保険加入時に比較した内容（複数回答）	94
図表 1-2-32	生命共済・保険加入時に比較した内容（複数回答）（保障タイプ別）	95
図表 1-2-33	生命共済・保険加入の理由（複数回答）	96
図表 1-2-34	生命共済・保険加入の理由（複数回答）（保障タイプ別）	97
図表 1-2-35	生命共済・保険加入の理由（複数回答）（加入先別）	99
図表 1-2-36	生命共済金・保険金の受取経験（複数回答）	100
図表 1-2-37	現在加入している生命共済・保険に関する総合的な満足度	101
図表 1-2-38	現在加入している生命共済・保険に関する総合的な満足度（性別・5歳階級別）	101
図表 1-2-39	現在加入している生命共済・保険に関する総合的な満足度（保障タイプ別）	102
図表 1-2-40	現在加入している生命共済・保険に関する総合的な満足度（加入先別）	103
図表 1-2-41	現在加入している生命共済・保険に関する総合的な満足度（受取経験の有無別）	103
図表 1-2-42	現在加入している生命共済・保険に関する総合的な満足度（受取経験の内容別）	104
図表 1-2-43	現在加入している生命共済・保険に関する総合的な満足度（加入時の行動別）： ①加入時の情報入手 ②他社等の保障・金融商品との比較	104
図表 1-2-44	生命共済・保険の商品に関する総合的な満足度（ライフプラン作成経験の有無別）	105
図表 1-2-45	生命共済・保険の商品に関する総合的な満足度（ライフプラン作成の影響別）	106

図表 1-2-46	生命共済・保険の商品に満足している理由（複数回答）	106
図表 1-2-47	生命共済・保険の商品に満足している理由（複数回答）（保障タイプ別）	108
図表 1-2-48	生命共済・保険の商品に満足している理由（複数回答）（加入先別）	109
図表 1-2-49	生命共済・保険の商品に対する満足・不満足の原因（複数回答）	110
図表 1-2-50	生命共済・保険の商品に満足していない理由（複数回答）（保障タイプ別）	111
図表 1-2-51	生命共済・保険の商品に満足していない理由（複数回答）（加入先別）	112
図表 1-2-52	生命共済・保険未加入の理由（複数回答）	113
図表 1-2-53	生命共済・保険未加入の理由「保険料・掛金を支払う経済的余裕がないので」（個人年収別、世帯年収別、世帯貯蓄別）	114
図表 1-2-54	過去3年の解約経験（複数回答）	115
図表 1-2-55	解約内容（複数回答）	115
図表 1-2-56	解約内容（保障タイプ別）（複数回答）	116
図表 1-2-57	解約理由（複数回答）	117
図表 1-2-58	解約理由（保障タイプ別）（複数回答）	118
図表 1-2-59	解約理由「保険料・掛金を支払う余裕がなくなったから」（個人収入別、世帯収入別、世帯貯蓄別、ローン残高別）	120
図表 1-2-60	解約しなかった理由（複数回答）	120
図表 1-2-61	見直しの意向（保障タイプ別）（複数回答）	121
図表 1-2-62	見直しの意向（保障タイプ別）（複数回答）（5歳階級別、性別、性別・世帯主別）	122
図表 1-2-63	現在加入している生命共済・保険の見直しを検討しようとする理由（複数回答）	123
図表 1-2-64	現在加入している生命共済・保険の見直しを検討しようとする理由（複数回答）（保障タイプ別）	124
図表 1-2-65	新規（追加）加入の意向（保障タイプ別）（複数回答）	126
図表 1-2-66	新規（追加）加入の意向（保障タイプ別）（複数回答）（生命保険・共済の加入の有無別）	126
図表 1-2-67	新規（追加）加入の意向（複数回答）（性別・5歳階級別・世帯主別）	127
図表 1-2-68	望ましい保障額：①入院（日額）	128
図表 1-2-69	望ましい保障額と実際の保障額：①入院	128
図表 1-2-70	望ましい保障額：②死亡	129
図表 1-2-71	望ましい保障額と実際の保障額：②死亡	129
図表 1-2-72	望ましい保障額：③介護（月額）	130
図表 1-2-73	望ましい保障額と実際の保障額：③介護（月額）	130
図表 1-2-74	今後加入を見直しまたは追加する場合の望ましい保険料・掛金（月額）	131
図表 1-2-75	望ましい保障のタイプ	131
図表 1-2-76	望ましい保障のタイプ（性別・5歳階級別）	132
図表 1-2-77	望ましい保障のタイプ（生命保険・共済加入の有無別）	132
図表 1-2-78	安心感のある保障のタイプ	133
図表 1-2-79	安心感のある保障のタイプ（性別・5歳階級別）	133
図表 1-2-80	安心感のある保障のタイプ（生命保険・共済加入の有無別）	134

図表 1-2-81	今後希望する加入方法（複数回答）	135
図表 1-2-82	最も利用する可能性が高い加入方法	136
図表 1-2-83	最も利用する可能性が高い加入方法（保障タイプ別、生命保険・共済加入の有無別）	137
図表 1-2-84	今後最も利用する可能性が高い加入方法を選択した理由（複数回答）	138
図表 1-2-85	今後最も利用する可能性が高い加入方法を選択した理由（複数回答）（保障タイプ別、生命保険・共済加入の有無別）	139
図表 1-2-86	最も利用する可能性が高い加入方法とその理由	140
図表 1-3-1	損害共済・保険加入率（性別）	141
図表 1-3-2	損害共済・保険加入率（5歳階級別、性別、性別・世帯主別）	141
図表 1-3-3	損害共済・保険加入率（個人年収別、世帯年収別、世帯貯蓄別、ローン残高別）	142
図表 1-3-4	損害共済・保険加入率（補償タイプ別）	142
図表 1-3-5	自動車共済・保険加入率（5歳階級別、性別、性別・世帯主別）	143
図表 1-3-6	火災共済・保険加入率（5歳階級別、性別、性別・世帯主別）	143
図表 1-3-7	火災共済・保険加入率（住居形態別）	144
図表 1-3-8	自動車／火災共済・保険加入率（ローンの有無別）	144
図表 1-3-9	損害共済・保険の加入件数（同居家族別）	145
図表 1-3-10	損害共済・保険の対象者の割合（複数回答）（補償タイプ別）	146
図表 1-3-11	損害共済・保険加入の意思決定者の割合（補償タイプ別）	146
図表 1-3-12	損害共済・保険の加入先（複数回答）（補償タイプ別）	147
図表 1-3-13	損害共済・保険の掛金・保険料	148
図表 1-3-14	損害共済・保険の掛金・保険料：①自動車 ②火災	148
図表 1-3-15	損害共済・保険加入の情報源（複数回答）	149
図表 1-3-16	損害共済・保険加入の情報源（複数回答）（性別・10歳階級別）	150
図表 1-3-17	損害共済・保険加入の情報源（複数回答）（補償タイプ別）	151
図表 1-3-18	損害共済・保険加入時の比較（複数回答）	152
図表 1-3-19	損害共済・保険加入時に比較した内容（複数回答）	152
図表 1-3-20	損害共済・保険加入時に比較した内容（複数回答）（補償タイプ別）	153
図表 1-3-21	損害共済・保険の加入理由（複数回答）	154
図表 1-3-22	損害共済・保険の加入理由（複数回答）（補償タイプ別）	155
図表 1-3-23	損害共済・保険に関する総合的な満足度	156
図表 1-3-24	損害共済・保険に関する総合的な満足度（性別・5歳階級別）	156
図表 1-3-25	損害共済・保険に関する総合的な満足度（補償タイプ別）	157
図表 1-3-26	損害共済・保険に関する総合的な満足度（加入先別）	158
図表 1-3-27	損害共済・保険に関する総合的な満足度（受取経験別）	158
図表 1-3-28	損害共済・保険に関する総合的な満足度（加入時の行動別）：①加入時の情報入手 ②他社等の補償・金融商品との比較	159
図表 1-3-29	損害共済・保険の商品に満足している理由（複数回答）	160
図表 1-3-30	損害共済・保険の商品に満足している理由（複数回答）（補償タイプ別）	162
図表 1-3-31	損害共済・保険の商品に満足している理由（複数回答）（加入先別）	164

図表 1-3-32	損害共済・保険の商品に満足していない理由（複数回答）	166
図表 1-3-33	新規（追加）加入の意向（複数回答）	167
図表 1-3-34	新規（追加）加入の意向（複数回答）（損害保険・共済の加入の有無別）	168
図表 1-3-35	新規（追加）加入の意向（複数回答）（5歳階級別、性別、性別・世帯主別）	169
図表 1-3-36	今後希望する加入方法（複数回答）：①自動車 ②住宅	169
図表 1-3-37	最も利用する可能性が高い方法：①自動車 ②住宅	171
図表 1-3-38	今後最も利用する可能性が高い方法を選択した理由（複数回答）：①自動車 ②住宅	173
図表 1-3-39	今後最も利用する可能性が高い方法とその理由：①自動車 ②住宅	175

○第2部 特定のテーマについての解説

図表 2-1-1	世帯構造別の基本属性	178
図表 2-1-2	世帯構造別の基本属性の比較	180
図表 2-1-3	日常生活における最大の不安（世帯構造別）	181
図表 2-1-4	必要な費用のイメージ：①葬儀費用（世帯構造別）	182
図表 2-1-5	必要な費用のイメージ：②短期入院費用（日額）（世帯構造別）	182
図表 2-1-6	必要な費用のイメージ：③長期入院費用（月額）（世帯構造別）	183
図表 2-1-7	必要な費用のイメージ：④介護費用（月額）（世帯構造別）	183
図表 2-1-8	公的保障（社会保障）制度の認知（世帯構造別）	184
図表 2-1-9	公的保障（社会保障）制度の将来に対する意識（世帯構造別）	185
図表 2-1-10	私的保障加入時における公的保障（社会保障）の意識（世帯構造別）	186
図表 2-1-11	ライフプランの作成経験（世帯構造別）	186
図表 2-1-12	ライフプラン作成のきっかけ（複数回答）（世帯構造別）	187
図表 2-1-13	共済・保険加入率（世帯構造別）	188
図表 2-1-14	保障（補償）タイプ別加入率（世帯構造別）	188
図表 2-1-15	共済・保険の掛金・保険料と保障額（世帯構造別）	189
図表 2-1-16	共済・保険の総合的な満足度（世帯構造別）	190
図表 2-1-17	世帯構造別の基本属性の比較	192
図表 2-1-18	必要な費用のイメージ（共働き、専業主婦、母子世帯）	193
図表 2-1-19	公的保障（社会保障）制度の認知（共働き、専業主婦、母子世帯）	194
図表 2-1-20	公的保障（社会保障）制度の将来に対する意識（共働き、専業主婦、母子世帯）	194
図表 2-1-21	私的保障加入時における公的保障（社会保障）の意識（共働き、専業主婦、母子世帯）	195
図表 2-1-22	ライフプラン作成の経験ときっかけ（複数回答）（共働き、専業主婦、母子世帯）	195
図表 2-1-23	保障（補償）タイプ別加入率（共働き、専業主婦、母子世帯）	196
図表 2-1-24	共済・保険の掛金・保険料と保障額（共働き、専業主婦、母子世帯）	197
図表 2-1-25	共済・保険の総合的な満足度（共働き、専業主婦、母子世帯）	198
図表 2-2-1	婚姻状況（正規・非正規）	199
図表 2-2-2	主たる生計維持者（正規・非正規）	200
図表 2-2-3	配偶者の職業（正規・非正規）	200
図表 2-2-4	個人年収（有効回答のみ）（正規・非正規）	201

図表 2-2-5	世帯年収（有効回答のみ）（正規・非正規）	201
図表 2-2-6	世帯貯蓄（有効回答のみ）（正規・非正規）	202
図表 2-2-7	ローンの種類（有効回答のみ）（複数回答）（正規・非正規）	202
図表 2-2-8	ローン残高（有効回答のみ）（正規・非正規）	203
図表 2-2-9	個人年収（有効回答のみ）（職業別）	208
図表 2-2-10	世帯年収（有効回答のみ）（職業別）	208
図表 2-2-11	職業別の基本属性	209
図表 2-2-12	日常生活における最大の不安（職業別）	212
図表 2-2-13	必要な費用のイメージ：①葬儀費用（職業別）	213
図表 2-2-14	必要な費用のイメージ：②短期入院費用（日額）（職業別）	213
図表 2-2-15	必要な費用のイメージ：③長期入院費用（月額）（職業別）	214
図表 2-2-16	必要な費用のイメージ：④介護費用（月額）（職業別）	214
図表 2-2-17	公的保障（社会保障）制度の認知（職業別）	215
図表 2-2-18	公的保障（社会保障）制度の将来に対する意識（職業別）	216
図表 2-2-19	私的保障加入時における公的保障（社会保障）の意識（職業別）	216
図表 2-2-20	ライフプランの作成経験（職業別）	217
図表 2-2-21	ライフプラン作成のきっかけ（複数回答）（職業別）	217
図表 2-2-22	共済・保険加入率（職業別）	218
図表 2-2-23	保障（補償）タイプ別加入率（職業別）	219
図表 2-2-24	共済・保険の掛金・保険料と保障（補償）額（職業別）	220
図表 2-2-25	共済・保険の総合的な満足度（職業別）	221
図表 2-3-1	「日常生活の最大の不安」に関する属性：①「本人の老後の生活費用」（全体の24.2%）	222
図表 2-3-2	「日常生活の最大の不安」に関する属性：②「本人が死亡した場合の家族の生活費用」（全体の13.9%）	223
図表 2-3-3	「日常生活の最大の不安」に関する属性：③「ケガや病気で長期間働けなくなったときの生活費用」（全体の9.3%）	223
図表 2-3-4	「日常生活の最大の不安」に関する属性：④「ケガや病気で入・通院したときの入院費用・治療費用」（全体の8.2%）	224
図表 2-3-5	「日常生活の最大の不安」に関する属性：⑤「不安はない」（全体の8.8%）	224
図表 2-3-6	保険・共済に加入する際に「公的保障を意識しなかった」（公的年金）回答者の属性（全体64.8%）	225
図表 2-3-7	「ライフプランの作成経験者」の属性（全体の20.2%）	226
図表 2-3-8	「保険・共済未加入者」の属性（全体の19.7%）	226
図表 2-3-9	「他と比較しなかった」（生命）の属性（全体の51.9%）	227
図表 2-3-10	「満足している」（生命）の属性（全体の11.9%）	227
図表 2-3-11	加入者の意識と総合的な満足度（生命）（単位：%）	228

共済・保険に関する
意識調査結果報告書
＜2017年版＞

調査結果の概要(サマリー)

○第1部 単純集計(過年度調査との比較)と基本属性によるクロス集計

1. 生活リスクに対する不安と公的保障に対する意識

(1) 生活リスクに対する意識

- ・回答者の9割(91.2%)が生活リスク(現在または将来の諸費用)に不安を感じている。
 - 「本人」に対する不安が65.7%、「家族」に対する不安が25.5%である。
 - 「本人」に対する不安の1位のうち、「老後の生活費用」(24.2%)が最も多く、「男性」(21.3%)よりも「女性」(27.2%)のほうが強く意識している。
 - 「家族」に対する不安の1位のなかでは、「介護費用」(8.0%)が最も多く、「男性」(6.0%)よりも「女性」(10.0%)のほうが強く意識している。
 - 「不安はない」(8.8%)は、「男性」(11.4%)が「女性」(6.2%)を上回る。

- ・「本人」に対して不安を感じる回答者の男女の割合をみると、「女性」(47.6%)よりも「男性」(52.4%)のほうが多い。一方、「家族」に対して不安を感じる回答者は、「男性」(39.0%)よりも「女性」(61.0%)のほうがとても多く、男女差が著しい。
- ・保険金・共済金の受取経験者は、前回の調査と同様、生活リスクへの不安を感じる割合が大きいことから、多くの場合、受取経験は不安意識を強くさせる。

- ・生活リスクに備えるために必要な費用のイメージについて、最も多い費用の範囲は次のとおりである。
 - 葬儀費用は「50万円以上100万円未満」(27.6%)、過去2回の調査と比べて増加傾向がみられる。
 - 短期入院費用(日額)は「5,000円以上1万円未満」(35.8%)である。
 - 長期入院費用(月額)は「10万円以上30万円未満」(22.1%)である。
 - 介護費用(月額)は「10万円以上30万円未満」(20.0%)、過去2回の調査と比べて減少傾向がみられる。

- ・回答者の7割を占める費用(少ないほうからみて)についてみると、
 - 葬儀費用は「150万円未満」(69.9%)、過去2回の調査と比べて増加傾向にある。
 - 短期入院費用(日額)は「1万円未満」(71.1%)である。
 - 長期入院費用(月額)は「10万円未満」(66.2%)で、前回の調査(63.9%)と比べてやや増加している。
 - 介護費用(月額)は「10万円未満」(72.7%)、過去2回の調査と比べて減少傾向にある。
- ・世帯年収との関係について、世帯年収が低いと必要な費用も少ない傾向がみられる。

(2) 要介護リスクに対する意識

- ・生活リスクのなかでも要介護リスクに焦点をあて、実態を調査した結果、
 - 現在要介護者がいる回答者は、全体の1割(10.3%)である。「5年以内に介護になりそうな人がある」(13.5%)とあわせて2割強である。
 - 要介護者は回答者の「親」(75.9%)が大部分を占め、「祖父母」(20.0%)が続く。
 - 介護費用の財源(公的介護保険を除く)は、「要介護者の公的年金」(62.6%)が最も多く、「要介護者の預貯金、有価証券など」(26.6%)が続く。
 - 介護の備えは、「預貯金」(本人46.9%、家族36.0%)が他を大きく上回り、中心的な役割を果たしている。一方で、「特になし」(本人43.5%、家族53.6%)も多い。
- ・介護に備えている割合は、「本人と家族の両方」が全体の43.9%である。
- ・現在家族に要介護者がいる場合、介護へ備える割合(本人69.3%、家族64.7%)が大きくなり、リスクに対する意識が高い。
- ・世帯貯蓄が増えるにつれて、「預貯金」(全体50.0%)にくわえて、「金融商品など」(全体35.4%)の割合が大きくなる。

(3) 公的保障(社会保障)に対する意識

- ・生活リスクに対して基礎的な保障を提供する公的保障(社会保障)制度の認知度(「内容まで詳しく知っている/ある程度は知っている」)は、
 - 「公的年金」(51.7%)、「健康保険」(63.0%)、「介護保険」(44.8%)である。
 - 生保・共済未加入者の認知度は低い(年金33.6%、健保46.2%、介護27.8%)。
 - どの制度も「50歳代前半」に認知度が著しく上昇している。
- ・制度の将来に対する意識(「多少悪くなっている/悪くなっている」)は、
 - 「公的年金」(64.5%)、「健康保険」(62.6%)、「介護保険」(57.8%)の順である。
 - どの制度も「50歳代前半」に意識が著しく上昇している。
- ・私的保障加入時に公的保障(社会保障)を意識したかについては、
 - 「意識しなかった」(年金64.8%、健保62.8%、介護74.1%)が最も多い。
 - 「よく考えて選んだ」(年金8.7%、健保9.1%、介護6.0%)は、前回調査と比べて微増である。
 - どの制度も「50歳代前半」に「よく考えて選んだ/多少考えて選んだ」割合が上昇している。
 - 生命保険・共済加入者のうち「よく考えて選んだ/多少考えて選んだ」は、「公的年金」(41.8%)、「健康保険」(43.7%)、「介護保険」(30.6%)である。
- ・「内容まで詳しく知っている/ある程度は知っている」の認知度の男女差について、
 - 全体では男性が女性を上回り、認知度が高い。「年金」(7.4 pcp(パーセントポイント))が最も大きく、「介護」(2.9 pcp)、「健保」(1.8 pcp)の順に続く。
- ・「多少悪くなっている/悪くなっている」の意識の男女差について、
 - 全体で見ると、「年金」(-5.5 pcp)は女性が男性を上回り、「健保」(1.4 pcp)、「介護」(0.3 pcp)は男性が女性を上回る。
 - 年金は、女性のほうが総じて将来に対して悲観的である。55歳以降は、すべての公的保障に対して男性よりも悲観的である。

- ・「よく考えて選んだ／多少考えて選んだ」の男女差について、
 - 全体では「介護」（6.3pcp）、「健保」（5.3pcp）、「年金」（4.3pcp）の順で、いずれも男性が女性を上回ることから、生命共済・保険に加入する際には、男性のほうが公的保障（社会保障）を意識していることがわかる。

（４）ライフプランに対する意識

- ・生活リスクを管理するうえで重要なライフプランの作成経験者は、全体の 2 割（20.2%）に過ぎない。
- ・ライフプランを作成したきっかけのなかでは、「結婚」（18.0%）が最も多く、「子どもの成長・進学」（15.6%）、「就職活動または就職」（12.7%）の順に続く。
- ・ライフプランを作成する際に相談した相手は、
 - 「家族」（34.6%）が最も多く、特に「20 歳代」（41.8%）と「30 歳代」（41.1%）の 4 割が家族と相談している。
 - 50 歳代と 60 歳代は、「誰にも相談していない」（どちらも 38.7%）が最も多く、他の年代と比べても大きい。
- ・回答者の 7 割（69.6%）が、ライフプランの作成が保険・共済の加入に影響を与えたとしている。
 - 「20 歳代」から「40 歳代」は、「保険・共済について考えるきっかけになった」（20 歳代 47.7%、30 歳代 48.0%、40 歳代 42.1%）が最も大きい、「50 歳代」と「60 歳代（前半）」は、「特に影響がなかった」（50 歳代 40.1%、60 歳代（前半） 40.5%）が最も大きい。
- ・「男性世帯主」（全体 21.8%）は 40 歳代前半まで、他の属性よりも作成経験の割合が大きい。
- ・「男性世帯員」（全体 10.9%）は 20 歳代前半を除き、他の属性よりも作成経験の割合が小さい。
- ・「女性世帯員」（全体 20.9%）は、60 歳代前半に作成経験の割合が急増している。

最後に、過去 1 年間の保険・共済情報との接点についてみてみよう。

- ・「テレビ CM や番組」（72.1%）が最も多いが、過去 2 回の調査と比べて減少している。
- ・今回新設された「インターネットの広告」（25.1%）が次に多い。インターネットを通じて見聞きした回答者は、全体の 33.1%を占める（重複を除く）。
- ・「保険会社・共済団体からの営業・連絡（訪問、ダイレクトメール、電話など）」（18.5%）が過去 2 回の調査と比べて大きく減少している。
- ・男性は、「インターネットの広告」（27.8%）、「新聞広告や記事」（21.3%）、「職場を通じて」（13.6%）、「一般の web サイト」（11.7%）の割合が女性よりも大きい。
- ・女性は、「テレビ CM や番組」（75.7%）、「新聞折込みチラシ」（23.0%）、「家族・親戚、友人・知人から」（14.7%）、「銀行やコンビニなどで見る広告、店頭パンフレット」（11.1%）などが男性よりも多い。
- ・これらの接点を主な形態のメディアに整理すると、
 - 「テレビ・ラジオ」（男性 69.0%、女性 76.0%）はどの年代も女性が男性を上回る。
 - 「インターネット関連」（男性 36.9%、女性 29.2%）はどの年代も男性が女性を上回る。
 - 「新聞・雑誌関連」（男性 32.2%、女性 34.7%）は、年代が上がるるとともに増加する傾向がみられる。

2. 生命共済・保険の加入実態

(1) 現在の加入状況

- ・生命共済・保険加入率（個人ベース）は、**74.3%**（2014年 79.6%、2012年 87.4%）である。
- ・加入件数は「1件」（41.0%）が最も多く、**1世帯あたり2.4件**加入している。
- ・保障タイプ別の加入状況について概観すると、
 - 「医療保障」（51.9%）の加入率が最も高く、僅差で「死亡保障」（51.8%）が続く。
 - 「学資保障」（7.8%）が前回調査（20.9%）から大きく減少している。

- ・加入率の男女差が最も大きいのは、「20歳代前半」（男性 46.8%、女性 41.6%）である。
- ・多くの年齢階級で「男性世帯員」（全体 56.3%）の加入率が、他の属性よりも著しく低い。
- ・個人年収が2,000万円までは、収入の増加とともに加入率が高くなる傾向がある。
- ・世帯年収が「100万円未満」（50.0%）、「100万円以上 200万円未満」（52.0%）の加入率が他と比べて低い。
- ・世帯貯蓄についても、「貯蓄ゼロ」（52.8%）は加入率が低い。
- ・性別でみると、1世帯あたりの加入件数は「女性」（2.6件）が「男性」（2.3件）を上回る。
- ・「女性世帯員」は、1世帯あたりの加入件数が2.8件で他の属性よりも多く、「4件以上」加入している割合も26.0%と大きい。
- ・世帯年収が増えるにつれて、1世帯あたりの加入件数が増える傾向がみられる。
- ・保障タイプ別の加入状況について性別、性別・世帯別にみると、
 - 「休業保障（所得保障）」は、「男性」（5.6%）が「女性」（3.6%）よりも大きい。
 - 「医療保障」と「養老保障」は「女性」（医療 55.6%、養老 9.2%）が「男性」（医療 48.2%、養老 4.7%）を上回る。
 - 「死亡保障」「がん保障」「学資保障」は、「男性世帯主」（死亡 62.4%、がん 34.8%、学資 9.9%）が他の属性よりも大きい。
 - 「年金保障」と「養老保障」は「女性世帯主」（年金 19.2%、養老 9.9%）が他の属性よりも大きい。

- ・学資保障を除くすべてのタイプの保障について、保障の対象者は9割（死亡 89.5%～年金 95.4%）が「本人」である。次に、「配偶者」（学資 20.1%～がん 41.8%）が保障の対象であることが多い。
- ・保障のタイプにかかわらず、**加入の際の意思決定者は「本人」**（学資 78.9%～年金 87.9%）の割合が最も大きく、「配偶者」（年金、養老 8.2%～学資 16.4%）が続く。
- ・加入先は、「保険会社」（営業職員・代理店系の保険会社）（65.0%）の割合が最も大きいですが、過去2回の調査と比べると減少している。
- ・介護を除きダイレクト型の保険会社（ネット生保）が増えている。
- ・過去2回の調査と比べて、保険料・掛金、各受取額ともに減少傾向がみられる。

- ・保障のタイプにかかわらず、「男性」は「本人」が保障の対象である割合が大きい。
- ・休業、学資、養老保障について、「女性」は「配偶者」が保障の対象である割合が大きい。
- ・意思決定者が「本人」の場合、「男性」の割合が「女性」のそれを上回る。
- ・意思決定者が「配偶者」の場合、「女性」の割合が「男性」のそれを上回る。

- ・保険料・掛金は、「1万円以上2万円未満」(27.6%)が最も多いが、過去2回の調査と比べて減少傾向がみられる。
- ・入院時の受取額は、「5,000円以上1万円未満」(44.1%)が最も多い。
- ・死亡時の受取額は、「250万円未満」(20.6%)が最も多く、「1,000万円以上1,500万円未満」(18.1%)が続く。
- ・介護保障額は、「2万円未満」(30.3%)が最も多く、「10万円以上20万円未満」(22.2%)が減少傾向にある。

(2) 加入までのプロセス

- | |
|--|
| <ul style="list-style-type: none"> ・生命共済・保険加入の情報源としては、「保険会社・共済の窓口や営業職員」(42.4%)が最も多く、「保険代理店の窓口や営業職員」(16.4%)が続く。 ・生命共済・保険に加入する際、「特に比較しなかった」が5割強(51.9%)で最も多い。 ・比較したなかでは、「営業職員・代理店系の保険会社」(32.6%)が最も多く、次に「生協共済」(11.9%)が多い。ただし、「生協共済」は過去2回の調査と比べて大きく減少している。 ・比較内容についてみると、 <ul style="list-style-type: none"> - 「保険料・掛金」(79.3%)が最も多く、「保障の内容」(60.2%)が続く。 - ほとんどすべての項目について女性の割合が男性の割合を上回っている。なかでも、「商品内容のわかりやすさ」(女性18.9%、男性10.3%)と「保障の内容」(女性64.0%、男性56.7%)は、男女の差が大きい。 |
|--|
- ・情報源について、
 - 「保険会社・共済の窓口や営業職員」は年代にかかわらず、男性が女性をやや上回る。
 - 「商品カタログ・パンフレット」は20歳代を除いて、女性が男性をやや上回る。
 - ・加入時の比較について、「特に比較はしなかった」は、ほぼすべての年代で男性の割合が女性の割合を下回ることから、男性は女性よりも加入時に比較している。
 - ・比較内容について
 - 男性世帯員は、世帯主よりも「受取額」(26.5%)や「利回り」(5.9%)を比較している割合が大きい。
 - 女性世帯員は、世帯主よりも「保障の範囲」(37.1%)や「保険料・掛金」(80.8%)を比較している割合が大きい。
 - 「年金」は、他の保障と比べて、「保障の内容」(70.2%)や「受取額」(31.5%)など多くの項目を比較している。
 - 「休業(所得保障)」、「介護」、「学資」、「養老」は他の保障と比べて、多くの項目を比較している。

(3) 加入に関する評価と解約経験

- ・生命共済・保険加入の理由については、全般的に「希望にあった保険・共済だったので」(平均 37.8%) が最も大きく、「保険料・掛金が安かったので」(平均 18.4%) と「営業職員や代理店の人が親身になって説明してくれたので」(平均 18.4%) などが続く。
- ・生命系の共済金・保険金の受取経験は 2 割 (20.7%) であり、そのうち「短期入院」(10.5%) が最も多い。
- ・生命共済・保険に関する総合的な満足度について、「どちらかといえば満足している」(69.1%) が過去 2 回の調査と比べて増加している。
- ・満足している理由のなかでは、「契約に関する情報がわかりやすい」(40.9%) が最も多く、過去 2 回の調査と比べて増加傾向がみられる。
- ・また、「保障(補償)内容が現在の自分や自分の家族状況に合っている」(18.5%)、「保障内容に比べ保険料・掛金が安い」(14.7%) が過去 2 回から急増している。
- ・不満足の原因のなかでは、「契約に関する情報がわかりにくい」(32.9%) が最も多く、「保障内容に比べ保険料・掛金が高い」(22.6%) などが続く。

- ・加入の理由については、
 - 保障のタイプにかかわらず、「希望にあった保険・共済だったので」(介護 29.9%～年金 44.6%) が最も大きい。
 - 「保険料・掛け金が安かったのは」、「医療」(28.2%)、「がん」(24.9%)、「死亡」(21.1%)、「介護」(21.3%) が大きい。
 - 「営業職員や代理店の人が親身になって説明してくれたのは」、「介護」(24.4%)、「休業」(20.2%) が大きい。
 - 保障のタイプにかかわらず、「営業職員や代理店の人が知り合いだったので」(医療 11.7%～休業 17.9%) は比較的大きい。
- ・満足度については、
 - 「男性」よりも「女性」のほうが満足度は高いようである。
 - 5 歳階級別にみると、年代が上がるにつれて、男性は「満足している」(全体 11.8%) が減り、「どちらかといえば不満である」(全体 18.2%) が増える傾向がみられる。
 - 保障タイプ別にみると、「介護」(18.7%) と「休業」(16.7%) は、「満足している」(全体 11.9%) が他よりも大きい。
 - 「満足している」と「どちらかといえば満足している」の合計でみると、「養老」(86.6%)、「年金」(86.3%) が大きい。
 - ライフプランの作成経験がある回答者の「満足している」(18.3%) 割合は、経験なしのものの 1.9 倍大きい。
- ・満足している理由について、
 - 「医療」は、「保障内容に比べ保険料・掛金が安い」(17.0%) が他と比べて最も大きい。
 - 「休業」「介護」は「顧客の立場に立って相談や質問に誠実に対応してくれる」(休業 23.9%、介護 24.2%) が他と比べて大きい。
 - 「養老」は、「保障と貯蓄を兼ねている」(17.5%)、「利回りが他の金融商品に比べて有利」(11.8%) が最も大きい。

- ・生命共済・保険未加入の理由として、「保険料・掛金を支払う経済的余裕がないので」（44.2%）が最も多いものの、減少傾向がみられる。
- ・過去3年間の解約経験（解約率）は、24.7%である。
- ・保障タイプ別にみると、「万が一に備えた死亡保険・共済」（13.5%）が最も大きい。
- ・解約内容は、「このタイプの生命保険・共済を全て解約した」（平均37.2%）と「このタイプ内で、他の生命保険・共済に切り替えた（保険会社の変更など）」（平均36.4%）が同程度である。
- ・解約理由は、全般的に、「保険料・掛金を支払う余裕がなくなったから」（平均30.7%）、
「保険料・掛金が更新により高くなってしまったから」（平均18.9%）、
「まとまったお金が必要となって」（平均16.0%）のような経済面での理由が大きい。
- ・解約しなかった理由のなかでは、過去2回の調査と同様、「特に現在の契約内容に不満がないので」（61.0%）が最も多い。

- ・未加入の理由「保険料・掛金を支払う経済的余裕がないので」について、
 - 個人年収は「100万円未満」（57.9%）、「100万円以上200万円未満」（60.0%）、
 - 世帯年収は「100万円未満」（61.4%）、「100万円以上200万円未満」（66.4%）、
 - 世帯貯蓄は「ゼロ」（65.1%）、「100万円未満」（57.2%）
 のように、低収入、低貯蓄の世帯が大きな影響を受けている。
- ・解約理由について、
 - 「保険料・掛金を支払う余裕がなくなったから」は、「死亡」（46.3%）が他より大きい。
 - 「保険料・掛金が更新により高くなってしまったから」は、「年金」（25.2%）、「がん」（25.1%）が他より大きい。
 - 「まとまったお金が必要となって」は、「年金」（26.9%）、「養老」（25.5%）が大きい。
- ・解約理由「保険料・掛金を支払う余裕がなくなったから」について、
 - 個人収入別では、「200万円以上300万円未満」（16.6%）が最も多い。
 - 世帯収入別では、「300万円以上400万円未満」（13.6%）が最も多い。
 - 世帯貯蓄別では、「100万円未満」（24.4%）が最も多い。

（4）今後の見直し意向

- ・見直しの意向について、加入者の3割強（33.9%）が見直しをしたい生命保険・共済が「ある」、66.1%が「ない」と回答している。
- ・最も見直しをしたい保障のタイプは、「死亡」（16.3%）であり、「医療」（15.4%）が、差がなく続く。
- ・見直しを検討する理由のうち、「他に魅力的な生命保険・共済があったため」（平均23.7%）が最も大きく、「お金の余裕がなくなったため」（平均19.1%）などが続く。
- ・新たに（追加で）加入したい保険・共済が「ある」は、回答者全体の4割（40.0%）、
「ない」は60.0%を占める。

- ・見直しの意向がある人については、
 - 「20歳代前半男性世帯主」（53.3%）、「20歳代後半男性世帯主」（44.4%）が他の属性よりも意向が大きい。
 - 「20歳代前半女性世帯員」（12.5%）が他の属性と比較して最も小さい。
 - 男性世帯員は総じて見直しの意向が小さい。

- ・見直しを検討しようとする理由について、
 - 「他に魅力的な生命保険・共済があったため」は、「死亡」(31.3%)と「介護」(35.7%)が他よりも大きい。
 - 「信頼できる保険会社や営業担当者がいたため」は、「休業」(25.0%)と「介護」(21.4%)が他よりも大きい。
 - 「人にすすめられたため」は、「休業」(22.7%)が最も大きい。
 - 「家族構成に変化があったため」は、「学資」(29.4%)が最も大きい。
 - 「自分や家族の就職・転職・退職など、生活に変化があったため」は、「介護」(21.4%)と「養老」(20.8%)が大きい。
 - 「お金に余裕ができたため」「お金に余裕がなくなったため」は、どちらも「養老」(前者 15.1%、後者 28.3%)が最も大きい。
- ・生命共済・保険の加入者と未加入者に分けると、
 - 加入者の6割、未加入者の7割は、新たに(追加で)加入したい保険・共済はない。
 - 新規(追加)加入の意向が最も大きい保障について、加入者は「がん」(12.3%)、未加入者は「医療」(13.8%)である。

- ・望ましい保障額についてみると、
 - 入院(日額)は「5,000円以上1万円未満」(36.3%)が最も多い。
 - 死亡保障額は、「300万円以上500万円未満」(13.3%)と「1,000万円以上1,500万円未満」(13.2%)が上位を占める。
 - 介護保障額は、「10万円以上20万円未満」(26.9%)が最も多い。
- ・今後加入を見直したまたは追加する場合の望ましい保険料・掛金は、「7,000円以上1万円未満」(16.0%)が最も多い。
- ・望ましい保障のタイプとして、最も多いのは、『シンプルで保障内容が分かりやすいものを選びたい』に近い(44.0%)であり、前回調査とほとんど変わらない。
- ・安心感のある保障のタイプとして、最も多いのは、「どちらかといえば『保険料・掛金が安い、掛け捨て(貯蓄機能のない)の生命保険・共済』に近い」(40.4%)であるが、前回調査とほぼ変わらない。

- ・望ましい保障のタイプに関して、
 - 性別・5歳年齢階級別にみると、女性は40歳代後半から、男性は50歳代前半から、『シンプルで保障内容が分かりやすいものを選びたい』が増加している。
- ・安心感のある保障のタイプに関して、
 - 男性はすべての年代で「どちらかといえば『保険料・掛金が安い、掛け捨て(貯蓄機能のない)の生命保険・共済』に近い」が最も多い。
 - 女性は30歳代後半までは「どちらかといえば『保険料・掛金が高い、貯蓄機能のある生命保険・共済』に近い」が最も多く、以降「どちらかといえば『保険料・掛金が安い、掛け捨て(貯蓄機能のない)の生命保険・共済』に近い」が最も多い。
- ・生命保険・共済の加入者は、どちらかといえば保険料・掛金の安さを重視し、一方未加入者は貯蓄機能を重視するようである。

- ・今後希望する加入方法について、
 - 「分からない」(34.1%) が最も多い。
 - 具体的な加入方法のなかでは、「自宅を訪問する保険・共済の営業職員を通じて」(23.3%) が最も多く、前回調査より 4.4 ポイント増加している。
 - ・最も利用する可能性が高い加入方法について、
 - 「自宅を訪問する保険・共済の営業職員を通じて」(31.0%) が最も多く、2014 年より 3.8 ポイント増加している。
 - ・今後最も利用する可能性が高い加入方法を選択した理由として、
 - 「保険に関する専門知識が豊富だから」(31.4%) が最も多く、「保険料・掛金が安いから」に次いで 2 番目に多かった前回調査(21.9%) より 9.5 ポイント増加している。
- ・最も利用する可能性が高い加入方法について、
 - 保障のタイプにかかわらず、「自宅を訪問する保険・共済の営業職員を通じて」(医療 32.5～介護 42.9%) が最上位を占める。
 - 「保険・共済(ダイレクト系を除く)のホームページを通じて」と「ダイレクト系保険の電話、ホームページを通じて」は、「医療」が 13.4%と 12.5%で最も大きい。
 - 生命共済・保険の未加入者は、「保険・共済(ダイレクト系を除く)のホームページを通じて」(20.5%) が最も大きい。
 - ・最も利用する可能性が高い加入方法を選択した理由について、
 - 保障のタイプにかかわらず、「保険に関する専門知識が豊富だから」(医療 33.8%～介護 41.7%) が最も大きい。
 - 「保険・共済加入後もアフターフォローがしっかりしているから」は、「休業」(25.3%)、「介護」(25.0%) が他よりも大きい。
 - 生命保険・共済の未加入者は、「加入手続きが簡単そうだから」(27.6%) が最も大きい。
 - ・最も利用する可能性が高い加入方法とそれを選択した理由についてみると、
 - 「保険に関する専門知識が豊富だから」(全体 31.4%) は、多くの加入方法で最も大きい。そのうち「保険・共済を取り扱う店舗・代理店へ行って」(57.8%) が最大である。
 - 「金融全般に関する知識が豊富だから」(全体 25.5%) は、「自宅を訪問する銀行・労働金庫・証券会社等の営業職員を通じて」(52.4%) が最も大きい。
 - 「加入手続きが簡単そうだから」(全体 21.4%)、「自分のペースで商品・会社等を比較検討・選択・見直しできるから」(全体 19.0%)、「保険料・掛金が安いから」(全体 17.7%) は、ホームページやダイレクトメール、パンフレット、チラシ等によるものが他よりも大きい。

3. 損害共済・保険の加入実態

(1) 現在の加入状況

- ・損害共済・保険加入率は **60.5%**、過去 2 回の調査と比べて低下している。
- ・「男性」(**65.0%**) が「女性」(**55.9%**) を大きく上回る。
- ・全体では、1 世帯あたり **2.4 件** 加入している。
- ・「孫と同居世帯」(**4.3 件**) の加入件数が多く、「単身世帯」(**1.7 件**) は少ない。
- ・共済・保険の対象者について、
 - どの補償のタイプについても回答者「本人」が 8 割以上を占める。
 - 「自転車」と「賠償責任」は、子どもが対象とされている割合が他と比べて大きい。
- ・共済・保険の意思決定者について、
 - 補償のタイプにかかわらず、「本人」が 8 割ほど（自然災害 **77.3%**～賠償責任 **85.3%**）を占める。
- ・損害共済・保険加入の加入先について、
 - 自動車については、「**ダイレクト**」保険会社が **3 割** (**31.5%**) を占める。
 - 自動車の保険料・掛金は平均 **60,518 円**、火災の保険料・掛金は平均 **58,669 円**。
 - 保険料・掛金の分布でみると、自動車は「**2 万円以上 5 万円未満**」(**41.3%**) が最も多く、火災も「**2 万円以上 5 万円未満**」(**26.5%**) が最も多い。
- ・すべての年代で、「男性世帯主」(全体 **69.9%**) の加入率が最も高い。
 - 個人年収、世帯年収「**100 万円未満**」「**100 万円以上 200 万円未満**」の加入率が低い。
 - 全般的に、ローンがある人(全体 **70.7%**) の加入率が高い。
- ・補償タイプ別にみると、
 - 「自動車保険・共済」(**51.6%**) の加入率が最も高く、「火災保険・共済」(**33.2%**) が続く。
- ・火災保険・共済の加入率について住居形態別にみると、
 - 「分譲マンション」(**41.5%**) が最も高く、差がなく「持ち家一戸建て」(**39.5%**) が続く。

(2) 加入までのプロセス

- ・加入時の情報源について、
 - 「保険会社・共済の窓口や営業職員」(**29.1%**) が最も多く、「保険代理店の窓口や営業職員」(**18.9%**) が続く。
 - ・加入時の比較について、
 - 加入の際 **44.9%** が比較を行い、**55.1%** が特に比較はしていない。
 - 比較したなかでは、「営業職員・代理店系の保険会社」(**25.1%**) が最も多い。
 - ・比較した内容では、「保険料・掛金」(**80.7%**) が最も多く、「補償の内容」(**60.9%**) が続く。
- ・加入時の情報源について年齢階級別にみると、
 - 「保険会社・共済の窓口や営業職員」がほとんどの年代で最も大きい。
 - 「保険代理店の窓口や営業職員」は、「男性 **60 歳代前半**」(**27.2%**) が最も大きい。
 - 「情報を得なかった」は「**20 歳代男性**」(**21.6%**) が大きい。
 - 若年代は、男女問わず「家族・親類」が大きく、「女性 **20 歳代**」(**28.7%**) が最大。

- ・加入時に比較について、
 - 地震は、補償の内容・範囲、受け取り額、加入後のサービスについて他よりも比較している。
 - 自転車は、加入後のサービス、事故対応、商品内容のわかりやすさを他よりも比較している。

(3) 加入に関する評価と解約経験

- | |
|---|
| <ul style="list-style-type: none"> ・加入理由について、 <ul style="list-style-type: none"> - 全般的に「希望にあった保険・共済だったので」（平均 38.6%）が最も大きい。 - 次に、「保険料・掛金が安かったので」（平均 23.3%）、「家族、友人、知人などにすすめられたので」（平均 12.8%）が続く。 ・総合的な満足度について、 <ul style="list-style-type: none"> - 「満足している」（12.1%）は前回調査（13.2%）よりやや減少、「満足している」と「どちらかといえば満足している」の合計は 84.7%、前回調査の 82.5%よりやや増加している。 ・満足している理由について、 <ul style="list-style-type: none"> - 「契約内容に関する情報がわかりやすい」（36.6%）が最も多い。 - 「保険金や共済金が正確（誠実）に支払われそうだ」（8.8%）が、前回から大きく減少している。 - 「保障（補償）内容が現在の自分や自分の家族状況に合っている」（19.8%）が、前回から大きく増加している。 ・不満足な理由としては、「保障（補償）内容に比べ保険料・掛金が高い」（28.2%）が最も多く、「契約内容に関する情報がわかりにくい」（27.8%）が、差がなく続く。 |
|---|
- ・加入理由について、
 - 「希望にあった保険・共済だったので」は、「地震」（42.1%）が最も大きい。
 - 「保険料・掛金が安かったので」は、「自転車」（32.1%）と「賠償責任」（30.0%）が大きい。
 - 「通信販売やインターネットなどにより、手続きが簡単にできたので」は、「自動車」（7.5%）と「自転車」（7.9%）が大きい。
 - 「家族、友人、知人などにすすめられたので」は、「自動車」（16.2%）が大きい。
 - ・総合的な満足度について、「満足している」は、多くの年代で「男性」（全体 12.7%）が「女性」（全体 11.5%）を上回る。
 - ・補償タイプ別に満足度をみると、
 - 「どちらかといえば満足している」（自然災害 70.5%～地震 74.9%）が最も大きい。
 - 「満足している」のなかでは、「賠償責任」（17.8%）が最も大きい。
 - 「満足している」と「どちらかといえば満足している」の合計では、「地震」（89.9%）と「賠償責任」（89.9%）が大きい。
 - ・受取経験があるほうが「満足している」割合が大きい。
 - ・加入時の行動別にみると、
 - 情報を得たほうが満足度は高い。
 - 他社等と比較したほうが、「満足している」が大きい。

- ・補償タイプ別に満足している理由をみると、
 - 「契約内容に関する情報がわかりやすい」は、「賠償責任」(38.8%)が最も大きい。
 - 「保障(補償)内容が現在の自分や自分の家族状況に合っている」は、「賠償責任」(27.8%)、「地震」(26.5%)が大きい。
 - 「保障(補償)内容に比べ保険料・掛金が安い」は、「賠償責任」(22.0%)、「自転車」(21.6%)が大きい。
 - 「社員や営業職員が迅速に対応してくれる」は、「賠償責任」(18.3%)、「地震」(18.2%)が大きい。

(4) 今後の見直し意向

- | |
|--|
| <ul style="list-style-type: none"> ・新規(追加)加入の意向が「ある」は40.0%、「ない」は60.0%。 ・加入の意向があるなかでは、「自動車」(5.2%)が最も多い。 ・今後希望する加入方法について、 <ul style="list-style-type: none"> - 自動車は、「分からない」(39.3%)、「ダイレクト系保険の電話、ホームページを通じて」(20.8%)、住宅は「分からない」(47.4%)、「自宅を訪問する保険・共済の営業職員を通じて」(15.6%)が大きい。 ・最も利用する可能性が高い加入方法について、 <ul style="list-style-type: none"> - 自動車は、「ダイレクト系保険の電話、ホームページを通じて」(26.3%)、「自宅を訪問する保険・共済の営業職員を通じて」(22.3%)が他より大きい。 - 住宅は、「自宅を訪問する保険・共済の営業職員を通じて」(27.9%)、「ダイレクト系保険の電話、ホームページを通じて」(16.2%)が他より大きい。 ・今後最も利用する可能性が高い加入方法を選択した理由について、 <ul style="list-style-type: none"> - 自動車は、「保険料・掛金が安いから」(27.4%)が最も大きく、「加入手続きが簡単そうだから」(26.5%)が、差がなく続く。 - 住宅は、「保険に関する専門知識が豊富だから」(23.9%)が最も大きく、「加入手続きが簡単そうだから」(22.2%)が続く。 ・最も利用する可能性が高い加入方法とそれを選択した理由との関係について、 <ul style="list-style-type: none"> - 自動車に関して、保険料・掛金の安さ、手続きの簡単さ、自分のペースでの比較検討を重視する場合は、保険・共済のホームページ、ダイレクトの電話・ホームページなどを選ぶ傾向がみられる。 - 保険に関する専門知識を重視する場合は、営業職員や代理店を選ぶ傾向がみられる。 - 住宅に関しては、保険に関する専門知識が重視されているため、営業職員や代理店を選ぶ傾向がみられる。 - 保険料・掛金の安さ、手続きの簡単さ、自分のペースでの比較検討を重視する場合は、保険・共済のホームページ、ダイレクトの電話・ホームページなどを選ぶ傾向がみられる。 |
|--|
- ・加入の有無別にみると、現在損害保険・共済に加入しているほうが、補償のタイプにかかわらず、新規(追加)の加入意向が大きい。

○第2部 特定のテーマについての解説

1. 世帯構造別にみるリスク・公的保障に対する意識と共済・保険の加入実態

(1) 世帯構造別の基本属性

- ・単身世帯は「未婚」75.5%が大部分を占めるが、「離別・死別」19.3%も多い。
- ・夫婦のみの世帯は、年代が上がるとともに増加し、「60歳代前半」(27.1%)が最多。
- ・親との同居世帯は、(世帯主でない)「世帯員」(79.2%)、「未婚」(81.3%)が大多数。
- ・子(孫)との同居世帯は、世帯年収「500万円以上1,000万円未満」が44.5%。
- ・親と子(孫)との同居世帯は、世帯年収「1,000万円以上」が20.8%で他より大きい。
- ・その他の世帯(親・子ども以外の親族や友人・知人等と同居している世帯)は、「20歳代」(45.6%)が最も多く、「世帯員」(81.7%)、「未婚」(88.7%)が多い。

(2) 生活リスクに対する不安と公的保障に対する意識

- ・単身者とその他は、「本人」についての不安が大きく、夫婦のみと子(孫)と同居は「家族」についての不安が大きい。
- ・「不安はない」(全体8.8%)は、若い世代が多数を占める単身者や親と同居が大きい。
- ・公的保障について
 - 夫婦のみは年金について「ある程度は知っている」(51.1%)が最も大きく、介護についての認知度が高い。
 - 親と子(孫)と同居は、年金と介護に関する認知度が高い。
 - 単身者と夫婦のみは、すべての保障について、将来「悪くなっている」が大きい。
 - 親と同居とその他は、すべての保障について「知らない」が大きい。
- ・夫婦のみ世帯が私的保障加入時に公的保障(社会保障)を最も強く意識している。
- ・ライフプランの作成経験は、「子(孫)」(27.1%)、「夫婦」(22.7%)の順で大きい。

(3) 共済・保険の加入実態

- ・保険・共済加入率は、「夫婦のみ」(86.5%)、「子(孫)と同居」(89.4%)、「親と子(孫)と同居」(92.7%)が高い。
- ・満足度について、生命系・損害系ともに、夫婦のみ、親と同居の満足度が高い。

(4) 共働き、専業主婦および母子世帯の特徴、生活リスク・公的保障に対する意識と共済・保険の加入実態

- ・日常生活の最大の不安について
 - 共働き世帯は「老後の生活費」(23.0%)、「本人が死亡した場合の家族の生活費用」(15.4%)が多い。
 - 専業主婦世帯は「本人が死亡した場合の家族の生活費用」(26.4%)、「老後の生活費」(19.5%)で、共働き世帯と順位が逆転する。

- 母子世帯は「本人が死亡した場合の家族の生活費用」(23.2%)、「本人の老後の生活費用」(20.0%)が多い。
- ・ 母子世帯はライフプランの作成経験がある割合(28.4%)が大きい。
- ・ 共働き世帯(88.9%)、専業主婦世帯(91.4%)、母子世帯(82.1%)の共済・保険加入率は、それぞれ全体(80.3%)を上回っている。

2. 非正規勤労者の公的保障に対する意識と・共済・保険の加入実態

(1) 雇用形態の基本属性

- ・ **正規勤労者が6割(59.6%)、非正規勤労者が4割(40.4%)**である。
 - 性別にみると、男性の79.7%、女性の41.4%がそれぞれ正規勤労者である。
 - 非正規の職業としては、「パートタイマー」(49.8%)、「契約社員」(19.4%)が多い。
 - 個人年収について正規・非正規間で大きな差が存在する。**非正規では「300万円未満」が9割(89.0%)、正規では「300万円以上」が8割(76.7%)**である。

・ 職業別にみる非正規の特徴をまとめると次のとおり。

①パートタイマー(非正規の49.8%)

- 女性が91.7%、個人年収は「200万円未満」が約8割を占める。世帯年収は「400～500万円」が最も多い。
- 「共働き」が6割程度と多い。

②アルバイト(非正規の16.9%)

- 性別による相違はそれほど大きくないが、若い年代が多い傾向にある。
- 個人年収は300万円未満が8割近くを占め、世帯貯蓄が他の職業と比べ低い傾向にある。

③契約社員(非正規の19.4%)

- 女性の40代、50代が多い。
- 個人年収は、パートタイマー、アルバイトよりも多い傾向にある。また、世帯貯蓄1,000万円以上の回答が25%と多い。

④派遣労働者(非正規の10.6%)

- 女性の割合が7割と多い。女性の年代別では60代を除き差は少ない。
- 他の職業と異なり、業種で「運輸業・情報通信業」が1割程度ある。
- 個人年収は契約社員と同様の傾向を持つ。

⑤嘱託(非正規の3.2%)

- 男性60代が7割を占める。
- 世帯貯蓄が他の職業よりも多く、1,000万円以上が3割以上いる。
- 回答数が他の職業と比較して少ないことを考慮する必要がある。

(2) 生活リスクに対する不安と公的保障に対する意識

- ・ 最大の不安は、職業(雇用形態)に関係なく「本人」の「老後の生活費」である。次に続くのが、「家族死亡後の家族の生活費用」(パートタイマー)、「不安はない」(アルバイト)、「ケガや病気で長期間働けなくなったときの生活費用」(契約社員、派遣)、「本人が死亡した場合の家族の生活費用」のように異なる。

- ・必要な費用のイメージについて、パートタイマーとアルバイトは少額の割合が多い。
- ・公的保障（社会保障）に対する意識について、
 - アルバイトは各公的保障に対する理解が他の職業よりも低い傾向がみられる。
 - 契約社員は各保障に対する理解が他の職業に比べ高い傾向がある。
- ・私的保障加入時に公的保障（社会保障）をどの程度意識しているのかについて、
 - 全体では各公的保障について意識していないが非常に多く、とりわけ介護は 7 割（74.4%）強に達し、他の保障に比べて高い。
 - 他の職業と比べると、アルバイトは各保障を「意識しなかった」がとくに多い。
- ・ライフプランの作成経験について、アルバイトは 7.9%しかなく、著しく低い。

（3）共済・保険の加入実態

- ・保険・共済加入率は、「正社員」（83.2%）、「パートタイマー」（80.9%）と比べると、「アルバイト」（53.2%）、「派遣」（68.8%）の加入率が低い。
- ・保障のタイプ別（生命系）にみると、アルバイトは「死亡」（21.8%）、「医療」（30.2%）について他と比べて低い。
- ・生命系の保険料・掛金および介護保障額（受取額）について、平均値、中央値、最頻値ともにアルバイトと派遣労働者が低い。自動車保険では保険料・掛金について、平均値でアルバイトと派遣労働者が低い。
- ・共済・保険に関する満足度について、アルバイト、派遣労働者は他よりも低い。

3. 特定の回答に影響を与える回答者の属性

（1）生活リスクと公的保障（社会保障）に対する意識

- ・日常生活の最大の不安について、「本人の老後の生活費用」（全体の 24.2%）と回答した割合が大きい回答者の属性は、「40 歳代・50 歳代女性」、「一人暮らし」などの特徴がみられる。
- ・公的年金を例にあげると、「公的保障を意識しなかった」（全体 64.8%）回答者の属性として、「20 歳代女性」（74.6%）、「30 歳代女性」（72.2%）の若年女性層が大きい。
- ・ライフプランの作成経験者（全体の 20.2%）は、「60 歳代前半女性」（26.4%）、「子との同居」（27.1%～31.2%）、個人年収・世帯年収ともに高収入者である。また、「金融・保険業」（35.0%）が大きい。

（2）保険・共済の加入実態と意識

- ・保険・共済の未加入者の割合が大きい属性について、「20 歳代女性」（40.2%）、「女性世帯主」（33.2%）、「未婚」（34.4%）、「アルバイト」（46.8%）、さらに低年収・貯蓄ゼロなどの特徴がみられる。
- ・保険・共済に加入する際の公的保障（社会保障）の意識について、年金、健保、介護のいずれも「よく考えて選んだ」が現在加入している保険・共済に満足している割合が大きく、「意識しなかった」場合、不満の傾向がみられる。

はじめに

全労済協会「共済・保険に関する意識調査結果報告書〈2017年版〉」は、2012年初めて本格的な全国実態調査を実施してから、2014年の第2回に続き、2017年は第3回の調査である。

勤労者世帯を主な対象に、生活リスクへの保障意識やニーズについて実態を分析し、明らかにすることを目的とする本調査は、回数を重ねる度に調査対象や項目数を増やす一方で、過去2回の調査からの継続性についても配慮している。6年におよぶ3回の調査を通じて、量・質の両面で充実してきたと自負しているが、関係各位の率直な評価を待ちたい。

前回からの主な変更点は、下記のとおりである。

- ・調査対象者の年齢を20歳代から60歳代前半（2014年調査は20歳代後半から60歳代前半）に拡大
- ・回答者を有業者（今回は専業主婦・主夫を2割含む）に限定
- ・属性に関する項目として、労働時間や労働組合への加入（2012年調査から復活）、世帯貯蓄、ローンの有無、ローン残高などに関する質問を追加
- ・新たな調査項目として、介護とファイナンシャル・プランニング（FP）を追加

また、今回は報告書の形式についても大きく変更した。第1部では、過去の調査結果を含む単純集計と基本属性とのクロス集計を行っているが、説明を最小限にとどめる代わりに、多くの図表を作成している。第2部では、第1部をふまえた解説編として、簡単な分析を行っている。その結果、従来よりも視覚的にも読みやすい構成になっている。

最後に、本書を作成するうえで、日本大学商学部非常勤講師の谷川孝美氏に「非正規勤労者の公的保障に対する意識と共済・保険の加入実態」を執筆いただき、さらに調査結果の集約やクロス集計表の作成に多くのご協力をいただいた。この場を借りて感謝とお礼を申し上げます。

調査の概要と回答者の主な属性

1. 調査の概要

(1) 調査の目的

本調査は、勤労者世帯を対象に生活リスクへの保障意識や共済・保険の加入実態を分析し、明らかにすることを目的としている。

(2) 調査の実施概要

- ・調査名 : 共済・保険に関する意識調査
- ・調査期間 : 2017年12月13日～12月18日
- ・調査方法 : インターネット調査
- ・調査会社 : (株)インテージ
- ・調査設問 : 66 (項目総数 79)
- ・調査対象 : 20歳～64歳男女の勤労者
- ・除外職業 : 弁護士、会計士、税理士／農林漁業／専業主婦・主夫／学生／無職、定年退職
- ・除外業種 : マスコミ・広告、新聞・放送業／市場調査
- ・回収目標 : 4,000s (都道府県人口比で割り付け)
- ・調査依頼数 : 44,061s
- ・有効回答数 : 5,470s
- ・有効回収率 : 12.4%

2. 回答者の主な属性

2017年調査の有効回答者数は5,470人で、2014年調査よりも35.5%増加している。以下、前回調査と比較しながら回答者の主な属性について概観する。

①性(Q1)

女性100人に対する男性の数を表す人口性比¹⁾は、100.2(2014年97.6)である。男性の増加は、前回調査で回答者の2割を占めた専業主婦(主夫)を除外したことによる。

②年齢(Q2)

回答者の平均年齢は43.6歳(2014年45.0歳)、中央値は44歳(2014年45歳)である。年齢の低下は、今回20歳代前半も調査対象としている影響と考えられる。

③都道府県(Q3)

「東京都」580人(2014年452人)が最も多く、全体の10.6%(2014年11.2%)を占める。「鳥取県」41人(2014年18人)が最も少なく、全体の0.7%(2014年0.4%)である。

¹⁾ 人口性比の詳細については、34頁を参照。

④世帯主(Q4)

回答者のうち「世帯主」は 55.1% (2014 年 51.1%) である。世帯主が増加した理由として、前回調査で回答者の 2 割を占めた専業主婦 (主夫) を除外したことによる。

性別で見ると、「世帯主」の人口性比は 260.2 (2014 年 460.6) である。「女性世帯主」が大きく増え、女性回答者の 30.6% (2014 年 18.0%) を占める。世帯主でない「世帯員」の人口性比は 29.6 (2014 年 17.8) で、「男性世帯員」が増えている。男性世帯員が男性回答者に占める割合は 20.5% (2014 年 15.0%) である。

⑤婚姻状況(Q5)

「未婚者」の割合が 35.9% (2014 年 24.1%) に増え、「既婚者 (有配偶者)」の割合が 54.7% (2014 年 68.8%) に減少している。性別で見ると、「既婚者 (有配偶者)」の人口性比は 110.4 (2014 年 83.0)、男性が増えているのに対して、「未婚者」の人口性比は 108.2 (2014 年 181.5)、「離別・死別者」の人口性比は 40.3 (2014 年 58.6)、それぞれ女性が増えている。

図表 1 は、世帯主別にみる婚姻状況を表す²。男性世帯員は「未婚」86.3% (2014 年 85.2%) が多く、女性世帯主は「離別・死別」37.9% (2014 年 44.0%) が多い。

図表 1 婚姻状況 (世帯主別) (単位: %)

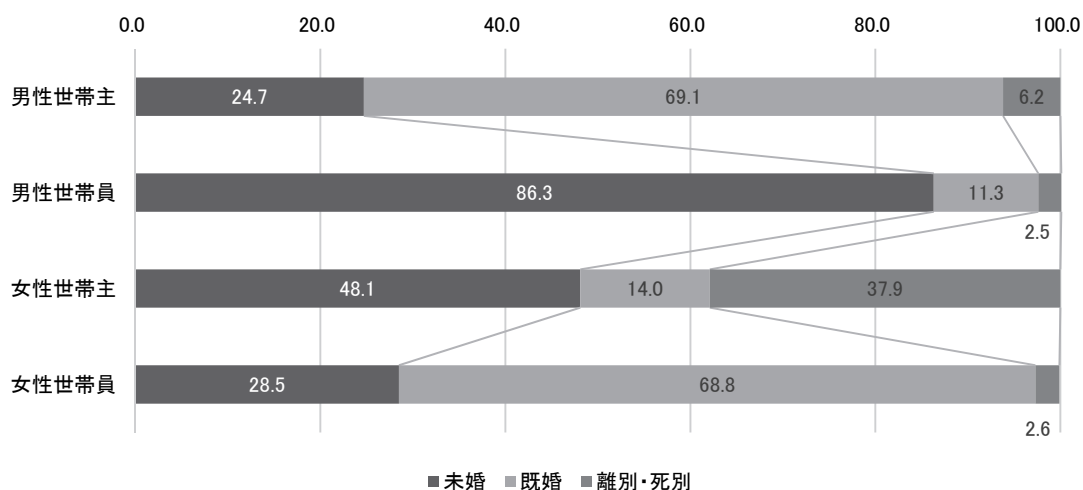

⑥同居家族(Q6)

同居家族で最も多いのは、「配偶者」52.4% (2014 年 66.2%) であるが、2014 年調査よりも減少している。次に多いのが「親」29.2% (2014 年 13.7%) である。「一人暮らし」19.7% (2014 年 14.4%) も増加している。一人暮らしをしている男性世帯主は 25.3% (2014 年 21.7%) なのに対して、同女性世帯主は 54.4% (2014 年 49.5%) である。

⑦主たる生計維持者(Q7)

今回新たに追加された質問項目である。回答者「本人」が 58.8% で最も多く、人口性比は 233.3 である。次に、回答者の「配偶者」が 23.9% で多いが人口性比は 7.0 であり、回答者の大多数が

² 2014 年について、男性世帯主は「未婚」22.1%、「既婚」72.3%、「離別・死別」5.7%、男性世帯員は「未婚」85.2%、「既婚」11.4%、「離別・死別」3.4%、女性世帯主は「未婚」39.9%、「既婚」16.0%、「離別・死別」44.0%、女性世帯員は「未婚」11.9%、「既婚」87.0%、「離別・死別」8.9%である。2017 年と 2014 年を比較すると、女性のほうが変化の幅が大きい。

女性であることから、生計維持者としての配偶者は大多数が男性（夫）である。

また、回答者「本人」は9割（87.2%）近くが世帯主であるが、「配偶者」と回答した人のうち世帯主は1割（10.2%）に過ぎない。

⑧職業（本人および配偶者）（Q8）

回答者「本人」と「配偶者」の職業の組み合わせでのうち上位5つは次のとおりである。

- ・「ともに正社員（役員を除く）」（20.4%）
- ・「〈本人〉パートタイマー、〈配偶者〉正社員」（14.7%）
- ・「〈本人〉正社員、〈配偶者〉パートタイマー」（12.2%）
- ・「〈本人〉正社員、〈配偶者〉家業の手伝い（専業主婦・主夫）」（11.5%）
- ・「〈本人〉正社員、〈配偶者〉働いてない」（3.8%）

また、本人が世帯主の場合、回答者「本人」と「配偶者」の職業の組み合わせの上位3つは、次のとおりである。

- ・「〈本人〉正社員、〈配偶者〉パートタイマー」（21.5%）
- ・「〈本人〉正社員、〈配偶者〉家業の手伝い（専業主婦・主夫）」（20.8%）
- ・「ともに正社員」（19.1%）

また、回答者の雇用について正規・非正規³別にみると、60.6%が正規、39.4%が非正規である。正規の人口性比は184.1、非正規の人口性比は31.7である。なお、夫婦ともに正規は全体の20.4%、ともに非正規は5.4%である。

⑨業種（本人）（Q9）

「その他サービス業」24.7%（2014年24.3%）が最も多く、「製造業・建設業・鉱業」22.4%（2014年24.6%）、「医療、福祉、教育・学習支援」17.8%（2014年12.3%）、「卸売業・小売業・飲食サービス業」15.1%（2014年13.7%）の順で続く。これらで全体の8割（80.0%）を占める。

⑩週の平均労働時間（Q10）

これも今回新たに追加された質問項目である。「1週間あたり40時間以上60時間未満」（45.8%）が最も多く、「1週間あたり20時間以上40時間未満」（34.0%）が続く⁴。人口性比でみると、前者は176.9、後者は53.1であり、男女の違いが際立つ。

⑪労働組合（Q11）

労働組合の加入率は26.1%である。組合加入者の人口性比は108.2である。10歳年齢階級別にみると、「20歳代」が39.9%で最も多く、年代が上がるにつれて低下し、「60歳代前半」は10.4%である。

³ 今回の職業分類は、全労済協会・大高研道（2017）と同じ項目を使用している。正規は正社員（役員を除く）、非正規はパートタイマー、アルバイト、契約社員、派遣労働者、嘱託である。ただし、「その他」は正規・非正規が区分しがたいため除外している。それによると、回答者の正規率は57.4%、正規の人口性比は226.0、非正規の人口性比は33.7である（同14-15頁）。

⁴ この質問項目も全労済協会・大高研道（2017）と同様である。「1週間あたり40時間以上60時間未満」（43.7%）、「1週間あたり20時間以上40時間未満」（34.6%）で概ね同様の分布を示している（同18頁）。

⑫個人年収、世帯年収、世帯貯蓄（Q12～Q14）

図表 2 は個人年収の分布である。個人年収は「100 万円以上 200 万円未満」18.6%（2014 年 15.9%）が最も多く、「200 万円以上 300 万円未満」17.1%（2014 年 16.6%）が続く。2014 年の分布と比較すると、「100 万円以上 200 万円未満」が増加している。図表 3 は、個人年収を 4 つに区分した分布である。男性は「300 万円以上 600 万円未満」46.9%（2014 年 46.8%）が最も多く、女性は「300 万円未満」73.5%（2014 年 79.2%）が大部分を占める。男性世帯員も「300 万円未満」57.3%（2014 年 56.0%）が最も多い。

図表 2 個人年収の分布（単位：％）

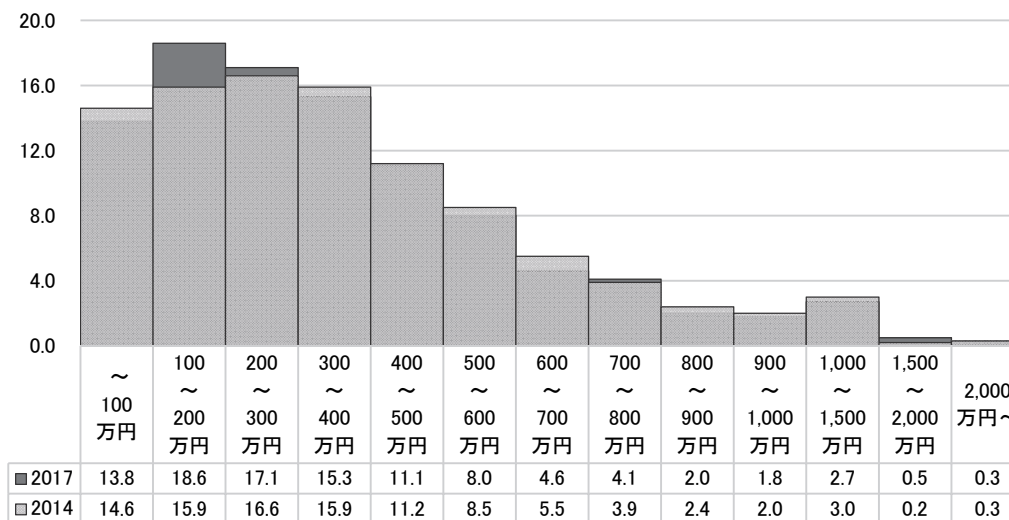

「答えたくない・わからない」を除いて算出

図表 3 個人年収の分布（4 区分）（性別、性別・世帯主別）（単位：％）

	～300 万円	300～600 万円	600～1,000 万円	1,000 万円～
男性	25.7	46.9	21.3	6.1
男性世帯主	18.3	48.9	25.5	7.4
男性世帯員	57.3	38.3	3.5	0.9
女性	73.5	22.0	3.7	0.9
女性世帯主	60.8	32.9	5.1	1.2
女性世帯員	79.0	17.2	3.1	0.7
全体	49.5	34.5	12.5	3.5

「答えたくない・わからない」を除いて算出

図表 4 は、世帯年収の分布を表す。世帯年収は「300 万円以上 400 万円未満」14.4%（2014 年 14.7%）が最も多く、「400 万円以上 500 万円未満」13.6%（2014 年 14.2%）が続く。「1,500 万円以上 2,000 万円未満」9.1%（2014 年 9.2%）が突出している。2014 年と比較すると、わずかながらあるが、低収入の世帯が増えたように見える。図表 5 は雇用形態別の世帯年収を 5 つに区分した分布である。本人、配偶者ともに正規雇用の世帯年収は、「600 万円以上 1,000 万円未満」48.3%が最も多い。対照的に、本人、配偶者ともに非正規の世帯年収は、「300 万円未満」が 20.5%を占める。

図表4 世帯年収の分布（単位：％）

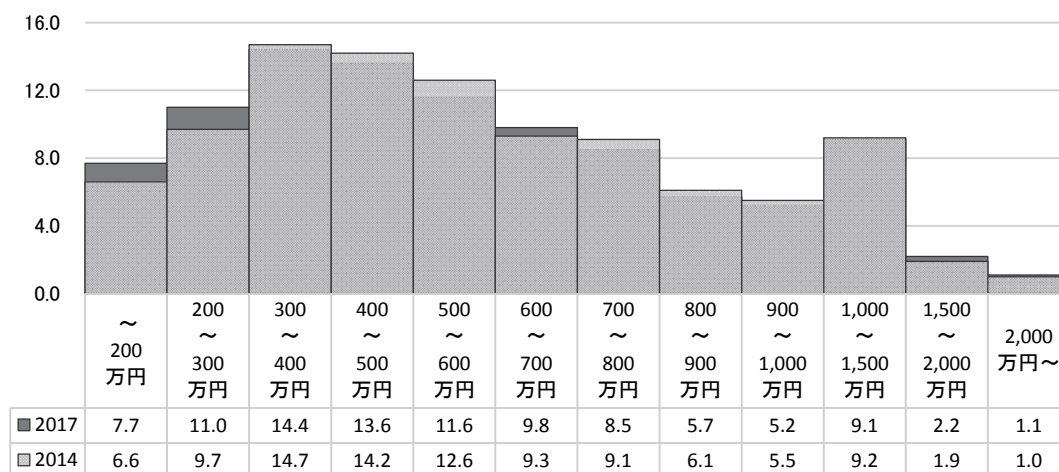

「答えたくない・わからない」を除いて算出

図表5 世帯年収の分布（5区分）（雇用形態別）（単位：％）

	～300万円	300～600万円	600～1,000万円	1,000～1,500万円	1,500万円～
ともに正規	2.9	18.8	48.3	22.5	7.6
正規と非正規	3.9	36.7	46.2	10.4	2.8
非正規と正規	5.6	46.3	37.8	9.3	1.0
ともに非正規	20.5	55.0	17.2	6.6	0.7
全体	16.3	41.5	30.1	9.2	2.9

「答えたくない・わからない」を除いて算出

雇用形態は本人、配偶者の順

図表6は、世帯貯蓄の分布である。世帯貯蓄は「100万円以上200万円未満」（18.6％）が最も大きく、「100万円以上200万円未満」（17.1％）が続く。

図表6 世帯貯蓄の分布（単位：％）

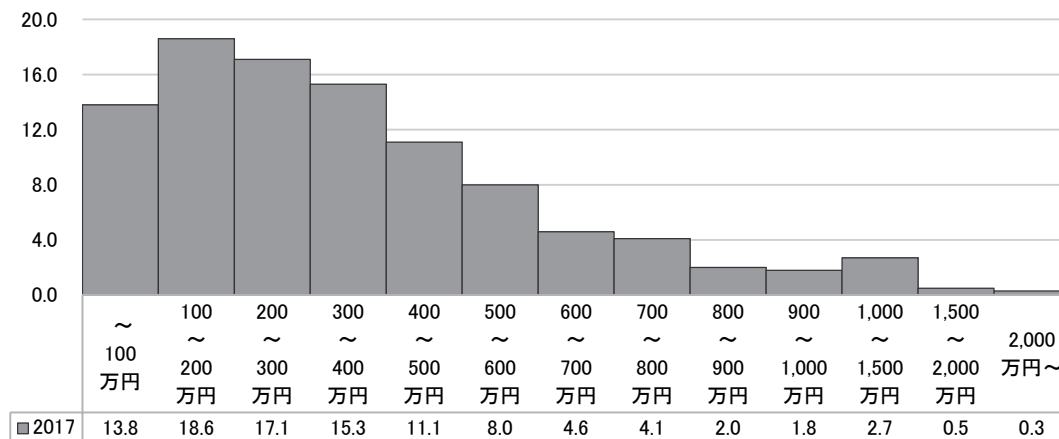

「答えたくない・わからない」を除いて算出

貯蓄ゼロ世帯は7.2%である⁵。貯蓄ゼロ世帯の割合が大きい属性として、「離別・死別」(13.8%)、「母子世帯」(16.1%)、「世帯年収 100 万円以上 200 万円未満」(18.7%)、「同 200 万円以上 300 万円未満」(13.2%)、「消費者金融ローンあり」(19.1%)、「現在のローンについて答えたくない・わからない」(16.4%)、「賃貸一戸建て」(17.8%) があげられる。

⑬ローンの状況 (Q15～Q16)

各種のローンの有無、世帯ローン残高は、今回新たに追加された質問項目である。現在、ローンがある世帯はおよそ 47.2%である (9.1%が「答えたくない・わからない」と回答しているため)。図表 7 はローン残高の分布である。住宅ローンの借り入れ (25.7%) により、比較的少額の残高と多額の残高の割合が大きくなっており、2 極化している。最も多いのは、「2,000 万円以上」(20.5%) で、「100 万円未満」(14.6%) が続く。

図表 7 世帯ローン残高の分布 (単位：%)

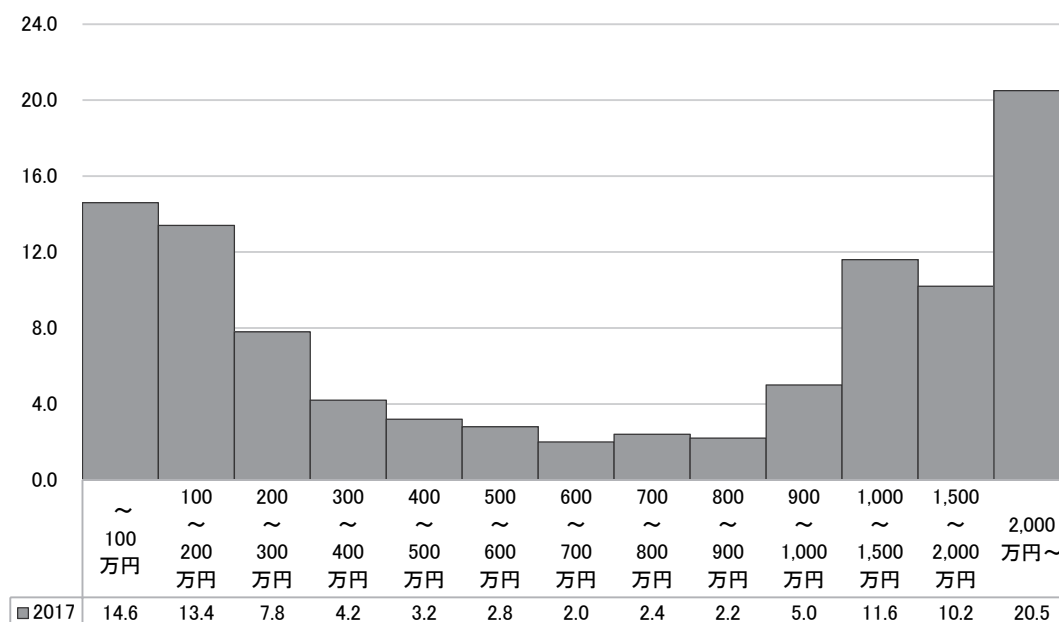

⑭住居形態 (Q17)

「持ち家一戸建て」が 51.3% (2014 年 52.0%) が最も多く、「分譲マンション」13.1% (2014 年 14.7%) をあわせた「持ち家」の割合は、64.5% (2014 年 66.7%) である。全国で最も持ち家率が高いのは、「新潟県」84.6%である (2014 年調査は「富山県」86.2%)。

⁵ 「答えたくない・わからない」を除いて算出

図表 8 回答者の主な属性（過去の調査との比較）

		2012年	2014年	2017年
有効回答者		4,153	4,036	5,470
性	男性	50.3	49.4	50.1
	女性	49.7	50.6	49.9
年齢	20歳代	-	10.5	17.9
	30歳代	34.1	24.9	21.6
	40歳代	35.0	27.7	25.8
	50歳代	30.9	23.3	21.5
	60歳代	-	13.6	13.1
都道府県	北日本	11.5	11.6	11.8
	東日本	41.9	42.2	39.0
	中日本	27.3	27.2	27.1
	西日本	19.3	19.0	22.1
世帯主	世帯主	57.4	51.1	55.1
	（世帯主以外の）世帯主員	42.6	48.9	44.9
婚姻	未婚	25.5	24.1	35.9
	既婚	64.8	68.8	54.7
	離別・死別	9.7	7.1	9.7
同居家族	配偶者	62.5	66.2	52.4
	親	25.9	13.7	29.2
	子（未就学児）	13.7	14.6	10.5
	子（小学生・中学生）	17.1	12.5	14.3
	子（高校生・大学生等の学生）	11.6	9.4	11.3
	子（社会人）	8.5	11.5	11.8
	孫	0.7	0.7	0.7
	その他	3.1	3.8	6.3
	一人暮らし	15.8	14.4	19.7
職業（回答者本人）	正社員（役員を除く）	56.0	44.4	52.9
	パートタイマー			17.8
	アルバイト	22.1	16.3	6.1
	契約社員			6.9
	派遣労働者	6.9	7.4	3.8
	嘱託	-	-	1.1
	会社役員	3.1	3.0	2.1
	自営業・内職	9.9	7.4	8.1
	家業の手伝い（専業主婦・主夫）	0.0	19.6	0.0
	その他	1.9	1.9	1.2
	働いていない	0.0	0.0	0.0
職業（配偶者） 2017年：2,990人 2014年：2,775人 2012年：2,693人	正社員（役員を除く）	43.7	49.0	43.0
	パートタイマー			16.0
	アルバイト	17.4	14.1	2.8
	契約社員			3.5
	派遣労働者	3.3	3.4	0.7
	嘱託	-	-	0.8
	会社役員	2.8	2.7	2.8
	自営業・内職	7.6	7.9	6.6
	家業の手伝い（専業主婦・主夫）	17.3	14.4	15.8
	その他	2.8	3.9	0.7
	働いていない	5.2	4.6	7.5
業種（回答者本人） 2014年：3,244人	製造業・建設業・鉱業	26.4	24.6	22.4
	電気・ガス・熱供給・水道業	1.8	1.5	1.3
	運輸業・情報通信業	6.0	7.8	7.5
	卸売業・小売業・飲食サービス業	14.4	13.7	15.1
	金融業・保険業	-	5.2	4.4
	不動産業	2.5	2.1	2.3
	医療、福祉、教育・学習支援	14.4	12.3	17.8
	その他サービス業	25.6	24.3	24.7
	その他	9.0	8.5	4.4

		2012年	2014年	2017年
有効回答者		4,153	4,036	5,470
個人年収 2014年3,244人 (専業主婦・主夫を 除く)	100万円未満	16.3	14.6	12.0
	100万円以上～200万円未満	16.8	15.9	16.4
	200万円以上～300万円未満	15.5	16.6	15.0
	300万円以上～400万円未満	13.8	15.9	13.5
	400万円以上～500万円未満	11.7	11.2	9.8
	500万円以上～600万円未満	8.4	8.5	7.1
	600万円以上～700万円未満	5.9	5.5	4.1
	700万円以上～800万円未満	4.5	3.9	3.6
	800万円以上～900万円未満	2.6	2.4	1.8
	900万円以上～1,000万円未満	1.9	2.0	1.6
	1,000万円以上～1,500万円未満	2.1	3.0	2.4
	1,500万円以上～2,000万円未満	0.3	0.2	0.4
	2,000万円以上	0.1	0.3	0.3
収入はない	0.0	0.0	0.1	
答えたくない・わからない	0.0	0.0	12.0	
世帯年収	100万円未満	0.0	5.0	1.6
	100万円以上～200万円未満			4.6
	200万円以上～300万円未満	16.3	7.3	9.0
	300万円以上～400万円未満	16.8	11.1	11.7
	400万円以上～500万円未満	15.5	10.7	11.1
	500万円以上～600万円未満	13.8	9.5	9.4
	600万円以上～700万円未満	11.7	7.1	7.9
	700万円以上～800万円未満	8.4	6.9	6.9
	800万円以上～900万円未満	5.9	4.6	4.6
	900万円以上～1,000万円未満	4.5	4.2	4.2
	1,000万円以上～1,500万円未満	4.6	4.4	7.4
	1,500万円以上～2,000万円未満	1.5	1.4	1.8
	2,000万円以上	0.9	0.8	0.9
収入はない	-	-	0.0	
答えたくない・わからない	0.1	24.4	18.8	
住居形態	持ち家一戸建て	52.8	52.0	51.3
	分譲マンション	14.5	14.7	13.1
	賃貸一戸建て	3.8	3.9	3.5
	賃貸マンション	13.1	13.5	13.8
	賃貸アパート	11.5	11.8	14.6
	寮・社宅など集合住宅	3.2	3.3	3.0
	その他	102	0.8	0.6

※人口性比

	男性	女性	人口性比 (男性/女性) × 100
全体	2,738	2,732	100.2
世帯主	2,178	837	260.2
世帯員	560	1,895	29.6
既婚者(有配偶)	1,569	1,421	110.4
未婚者	1,021	944	108.2
離別・死別	148	367	40.3
主たる生計維持者: 本人	2,251	965	233.3
主たる生計維持者: 配偶者	85	1,221	7.0
正規雇用	1,948	1,058	184.1
非正規雇用	471	1,485	31.7
1週間あたり40時間以上60時間未満	1,601	905	176.9
1週間あたり20時間以上40時間未満	645	1,215	53.1

第1部 単純集計(過年度調査との比較)と基本属性によるクロス集計

1. 生活リスクに対する不安と公的保障に対する意識

(1) 生活リスクに対する意識

○日常生活における不安のうち現在または将来の諸費用に対する勤労者の不安意識を探る。
まず包括的な不安について、次に個別の不安について概観する。

1-1-1 日常生活における不安 (Q56)

- ・不安の1位についてみると、「本人」についての不安を選択した者は65.7%、「家族」についての不安を選択した者は25.5%であり、あわせると回答者の9割が不安を感じている。
- ・1位から3位まで「本人についての不安」が「家族についての不安」を上回っているが、順位が下がると、「本人についての不安」は小さくなり、「家族についての不安」が大きくなる。

図表 1-1-1 日常生活における不安 (順位別) (単位: %)

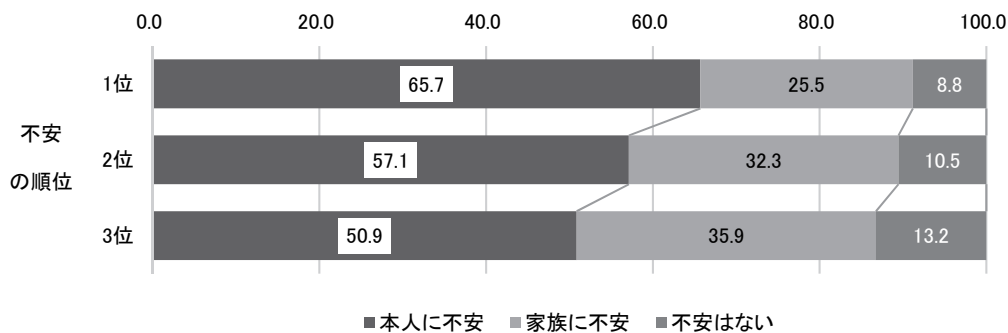

- ・項目別、順位別の男女比 (女性回答者 100 人に対する男性回答者数: 全体 100.2) では、「本人に不安」(106.3~113.5) はやや「男性」が多い。「家族についての不安」(63.9~75.2) は「女性」が、「不安はない」(158.6~183.5) は「男性」がそれぞれ大きな割合を占める。

図表 1-1-2 日常生活における不安の男女比 (順位別)

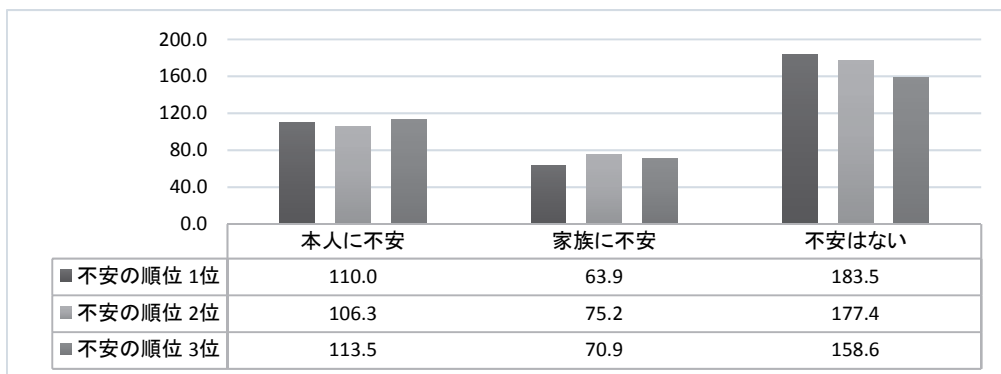

・1位について性別・5歳階級別にみると、

- 「本人について不安」は男性 68.7%、女性 62.6%であり、「家族について不安」は男性 19.9%、女性 31.1%である。
- すべての年齢階級において、「男性」は「本人について不安」を感じている割合が、「女性」は「家族について不安」を感じている割合が大きい。
- 男女とも若年層は、「不安はない」と感じている割合が大きい。とりわけ、「男性 20 歳代前半」の 25.7%、「女性 20 歳代前半」の 15.9%をそれぞれ占める。
- すべての年齢階級において、男性は女性よりも「不安はない」の割合が大きい。

図表 1-1-3 日常生活における最大の不安（性別・5歳階級別）（単位：%）

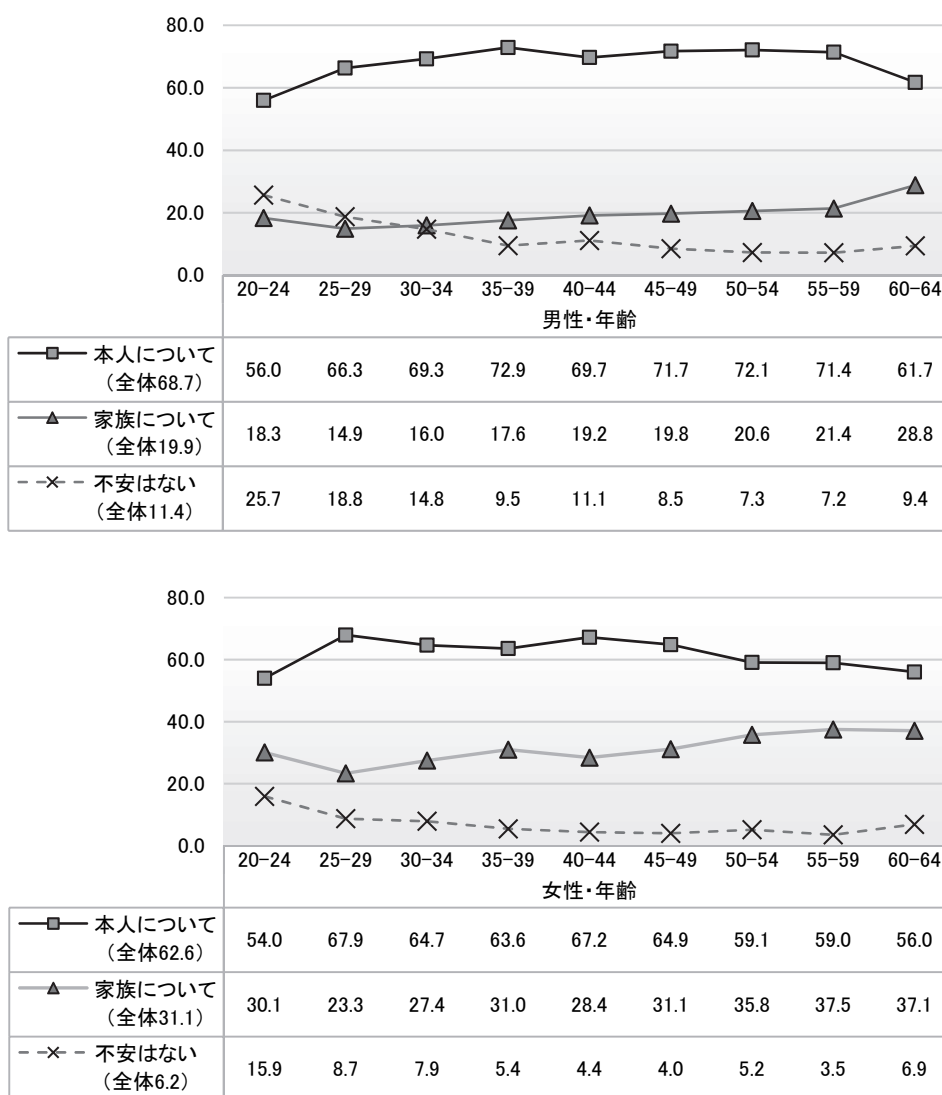

- ・不安の項目についてみると、
 - 「本人について不安」の1位のなかでは、「老後の生活費用」(24.2%)が最も多い。
 - 「死亡後の家族の生活費用」(13.9%)は次に多いが、1位から3位の合計は22.9%で、他と比べて少ない。
 - 「家族について不安」の1位のなかでは、「介護費用」(8.0%)が最も多い。
- ・本人についても家族についても「不安はない」(1位)は、8.8%である。

図表 1-1-4 日常生活における不安(個別×順位別)(単位：%)

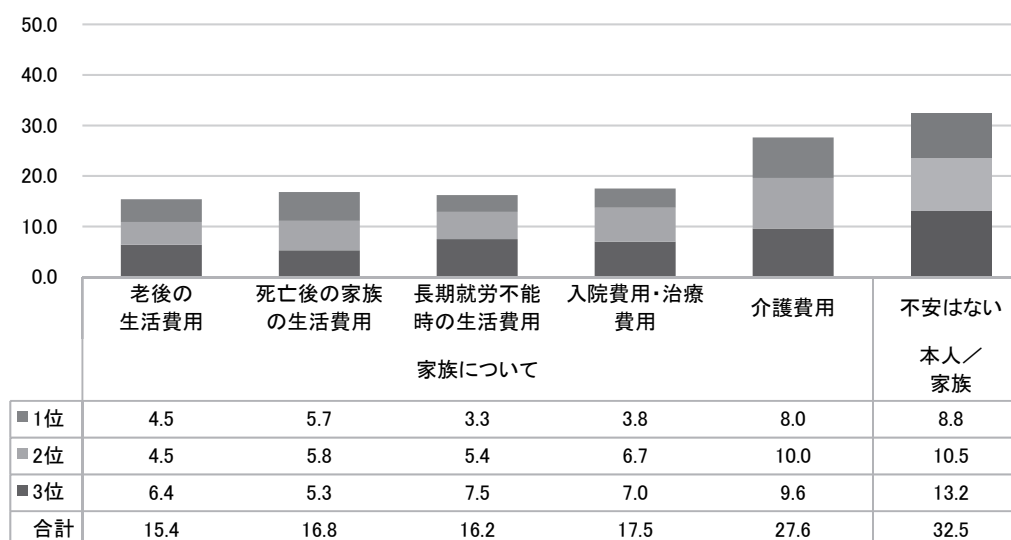
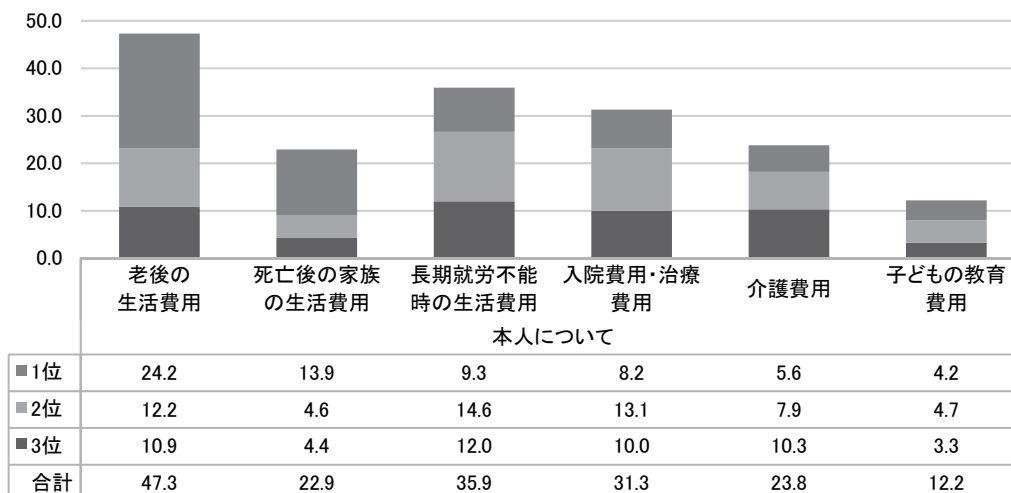

その他(グラフ省略)の例：(本人1位)孤独死、(本人2位)お一人老人、
(家族1位)家族はいない

¹ 保険金・共済金の受取経験の有無が不安意識(第1位)についてどのような影響を及ぼしているかみると、保険金・共済金の種類によって異なるが、たとえば死亡保険金・共済金の場合、「本人死亡後の家族の生活費用」(あり18.7%、なし13.8%)、先進医療の場合、「本人の入院費用・治療費用」(あり15.2%、なし8.2%)のように、多く場合、受取経験は不安意識を高めている。

- ・今回の調査は質問形式が変わったが、過去2回の調査においても、「老後の経済的な安心」を最も不安に感じている。

(参考) 日ごろ一番不安に思っていること (単位: %)

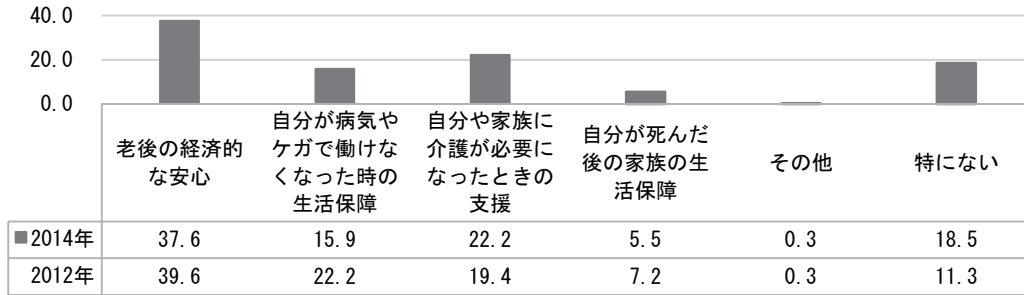

- ・次に、日常生活における最大の不安を性別・世帯主別にみると、
 - 男性世帯主は「本人死亡後の家族の生活費用」(22.3%)が最も多い。
 - 女性世帯主は「本人の老後の生活費用」(29.5%)が最も多い。
 - 男性世帯員は「不安はない」(16.1%)が他の属性と比べて大きい。
 - 女性世帯員は「家族の介護費用」(10.6%)と「死亡後の家族の生活費用」(8.7%)が他の属性と比べて大きい。

図表 1-1-5 日常生活における最大の不安 (個別×性別、性別・世帯主別) (単位: %)

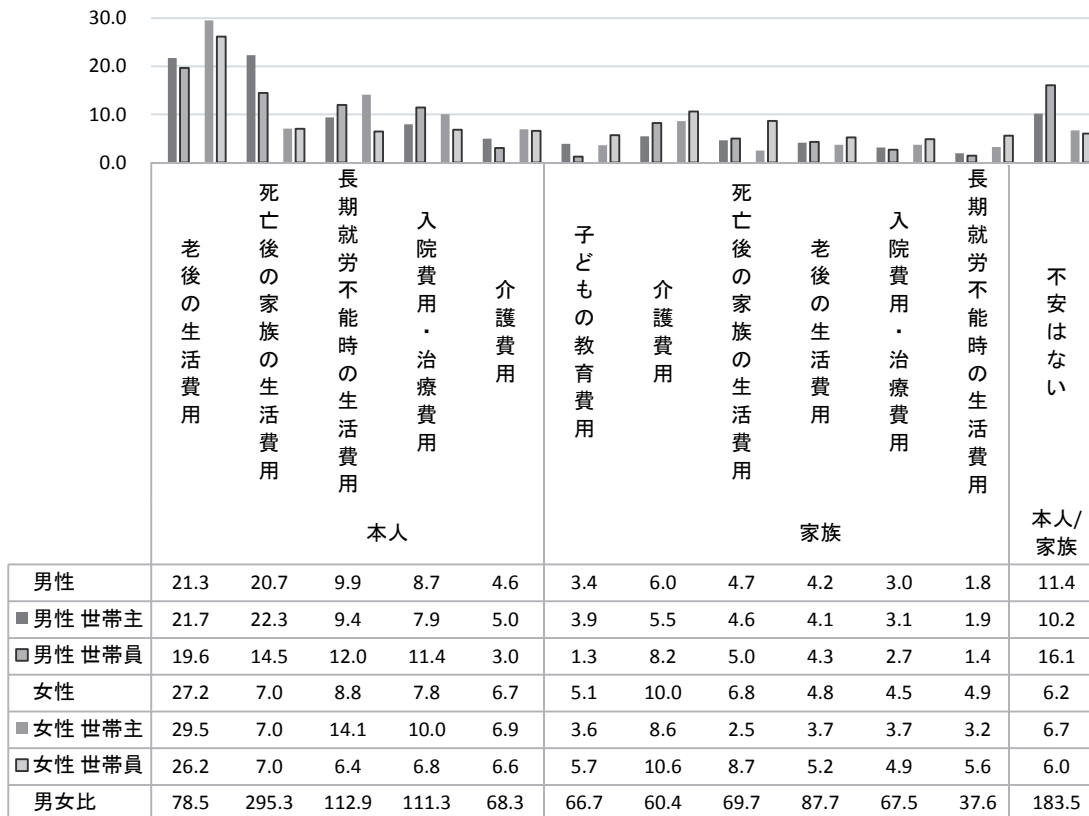

その他は省略

○以下では、最大の不安のなかから、「本人の老後の生活費用」「本人死亡後の家族の生活費用」「本人が長期間働けない場合の家族の生活費用」「本人の入院費用・治療費用」について、また「不安はない」について、性別・5歳階級別に集計する。

- ・最大の不安は「本人の老後の生活費用」についてみると、
 - すべての年代で、「女性」(全体 27.2%) は「男性」(全体 21.3%) を上回っている。
 - ほとんどすべての年齢階級で、「女性世帯主」(全体 29.5%) は他の属性よりも大きい。
 - 「男性世帯員」(全体 19.6%) は 50 歳代前半から 60 歳代前半にかけて急増している。

図表 1-1-6 最大の不安は「本人の老後の生活費用」
(5 歳階級別×性別、性別・世帯主別) (単位：%)

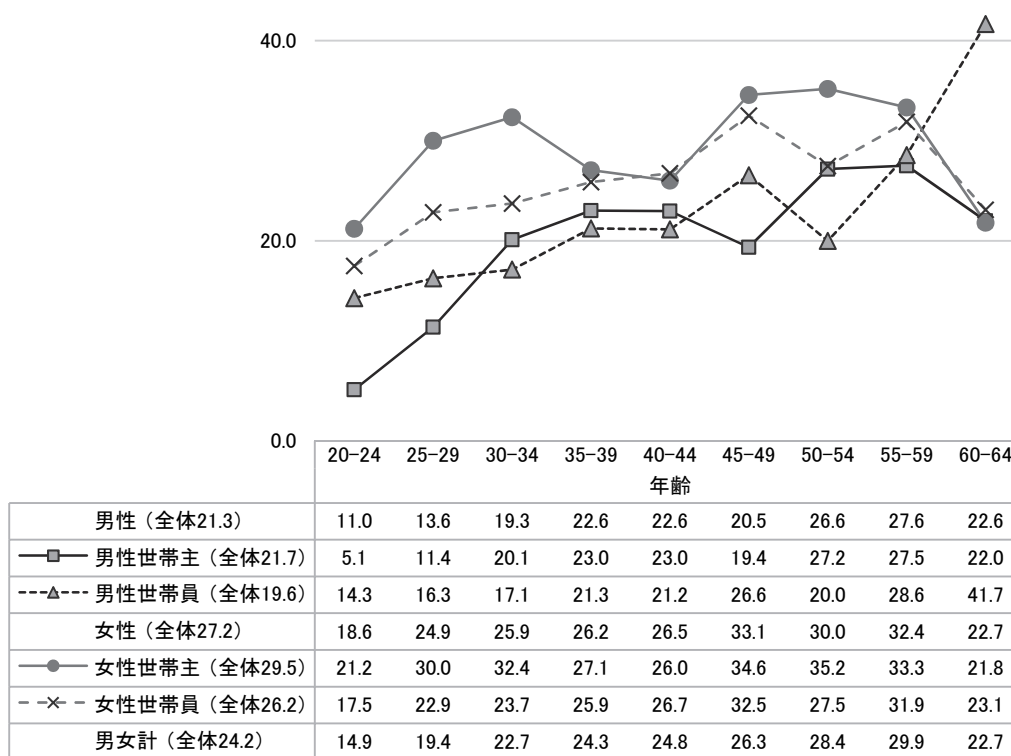

- ・最大の不安は「本人死亡後の家族の生活費用」についてみると、
 - すべての年代で、「男性」(全体 20.7%) は「女性」(全体 7.0%) を上回っている。
 - 「男性世帯主」(全体 22.3%) は、ほとんどすべての年齢階級で他の属性よりも大きい。
 - 「女性世帯主」(全体 7.0%) は、30 歳代後半以降減少傾向がみられる。

図表 1-1-7 最大の不安は「本人死亡後の家族の生活費用」

(5 歳階級別×性別、性別・世帯主別) (単位：%)

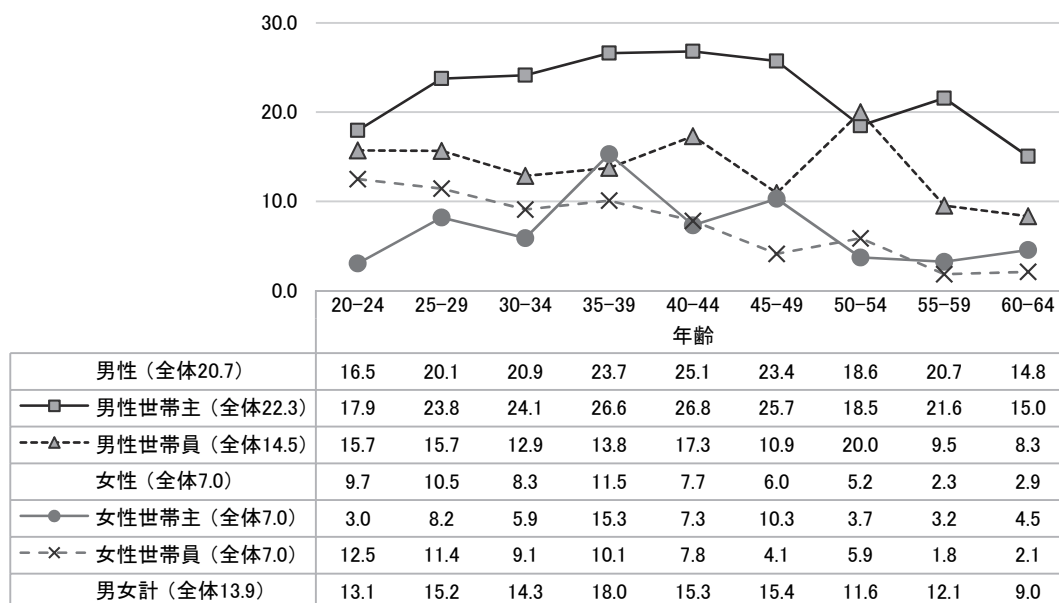

- ・最大の不安は「本人が長期間働けない場合の家族の生活費用」についてみると、
 - 「女性世帯主」(全体 14.1%) が多くの年齢階級で他の属性を上回っている。
 - 60 歳代前半は、「女性世帯主」(10.9%) を除いてどの属性も小さい。

図表 1-1-8 最大の不安は「本人が長期就労不能時の家族の生活費用」

(5 歳階級別×性別、性別・世帯主別) (単位：%)

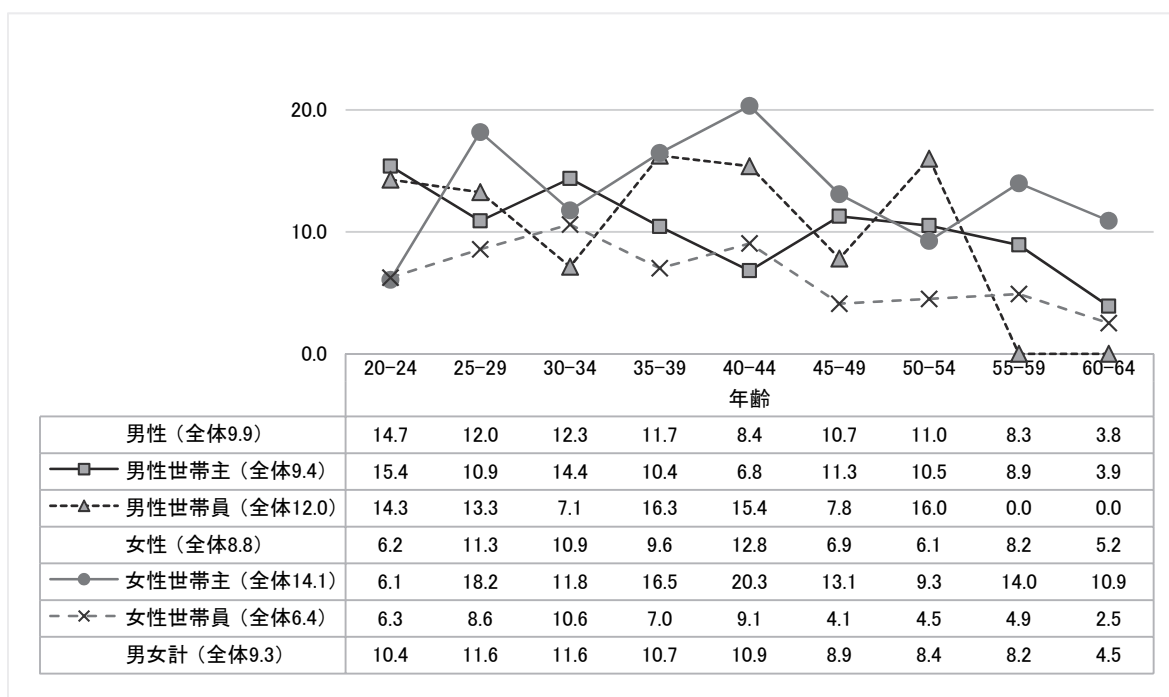

- ・最大の不安は「本人の入院費用・治療費用」についてみると、
 - 「男性世帯員」(全体 11.4%) と「女性世帯主」(全体 10.0%) が相対的に他の属性を上回っている。

図表 1-1-9 最大の不安は「本人の入院費用・治療費用」

(5 歳階級別×性別、性別・世帯主別) (単位：%)

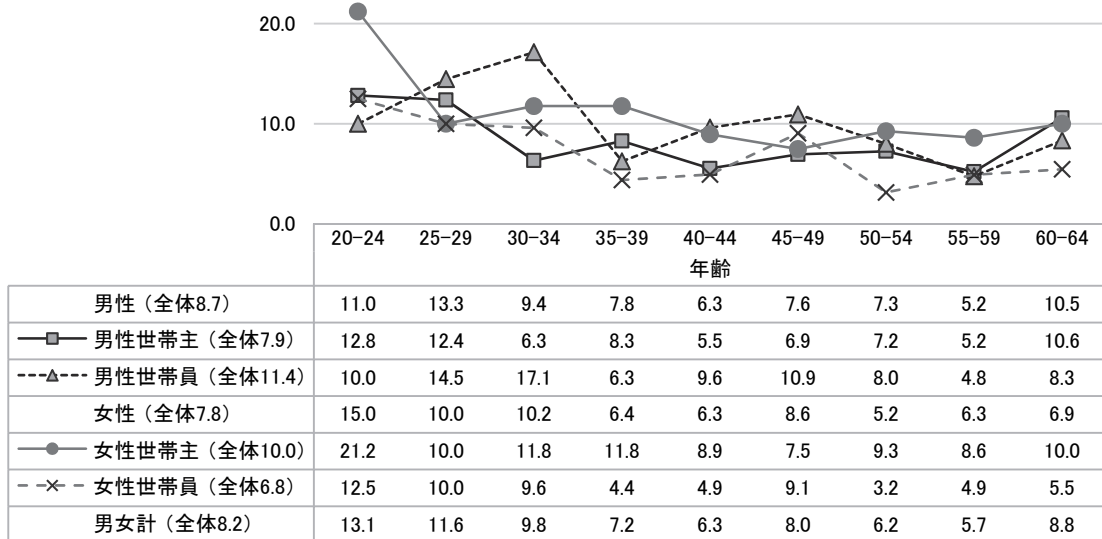

- ・最大の不安は「家族の介護費用」についてみると、
 - 50 歳代から増加ペースが速くなる傾向がみられ、男女の差が開いている。

図表 1-1-10 最大の不安は「家族の介護費用」

(5 歳階級別×性別、性別・世帯主別) (単位：%)

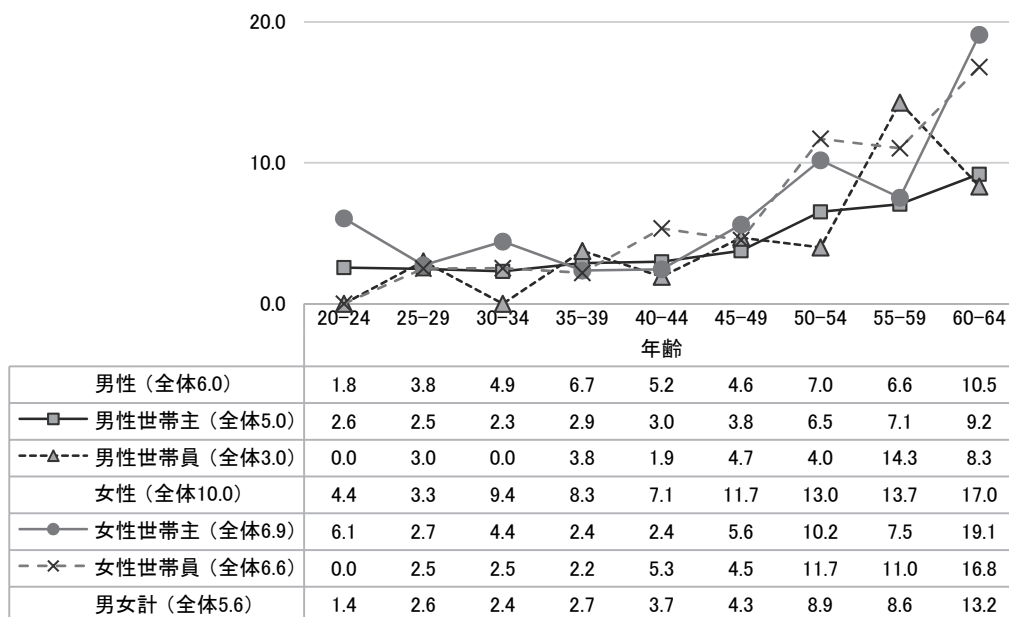

- ・「(本人にも家族にも) 不安はない」を1位に選んだ割合についてみると、
 - 「男性世帯員」(全体 16.1%) が多くの年齢階級で他の属性を上回っている。

図表 1-1-11 「不安はない」を1位に選んだ割合
(5歳階級別×性別、性別・世帯主別)(単位：%)

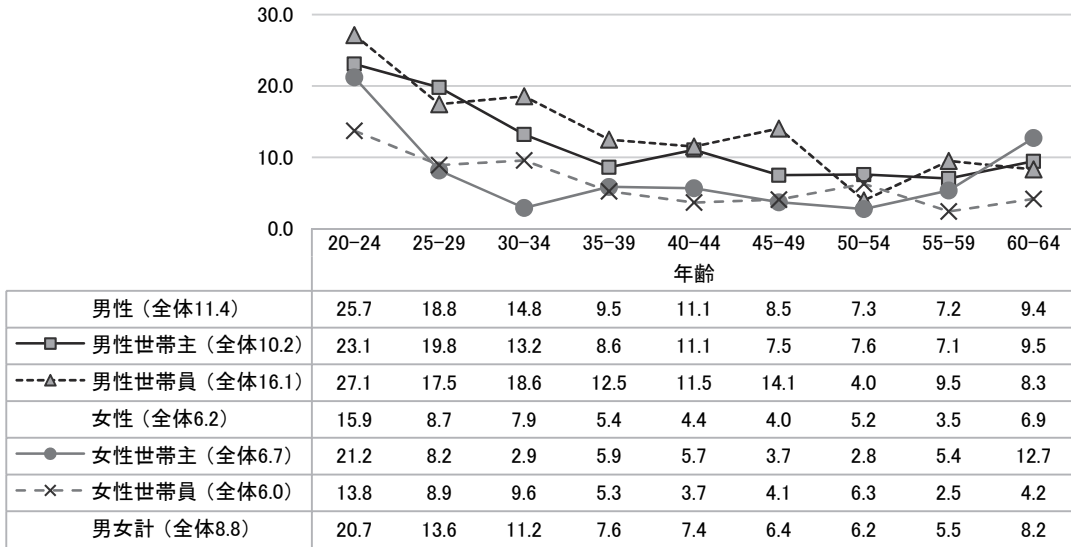

- ・日常生活の不安のうち、介護に関する不安についてみると、
 - 「家族に要介護者がいる」場合、「本人・家族の介護費用」が最大の不安である(1位)の割合(本人 8.0%、家族 10.5%)は、「要介護者がいない」場合のそれ(本人 5.5%、家族 7.2%)よりも大きく(本人 1.45倍、家族 1.46倍)、要介護者の有無は介護に関する不安に影響を与えているようである。

図表 1-1-12 介護への不安(要介護者の有無別×順位別)(単位：%)

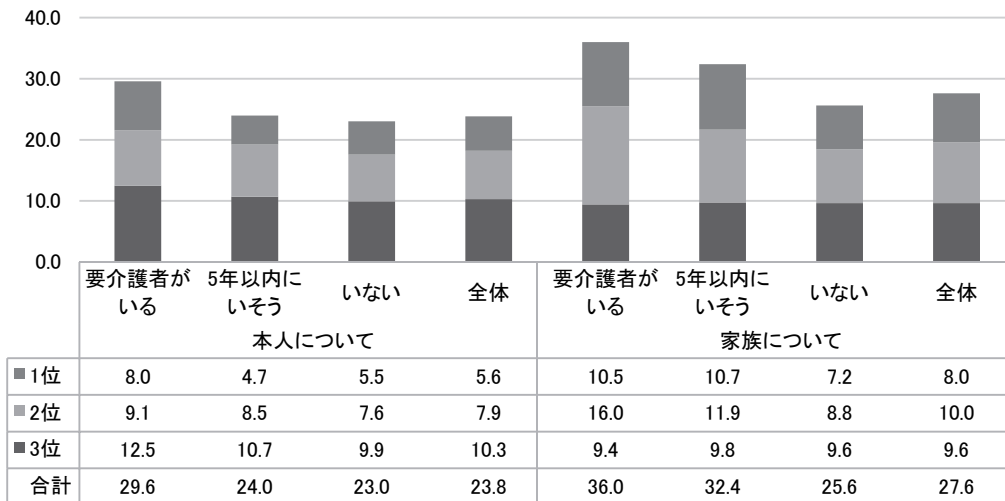

○次に、葬儀、短期入院、長期入院および介護について、リスクへ備えるための必要な費用のイメージについてみてみよう。

1-1-2 必要な費用のイメージ：①葬儀費用（Q19）

- ・「50万円以上100万円未満」（27.6%）が最も多く、過去2回と比べて増加傾向。
- ・「100万円未満」（51.8%）²が5割を占め、過去2回と比べて増加傾向がみられる。

図表 1-1-13 必要な費用のイメージ：①葬儀費用（単位：%）

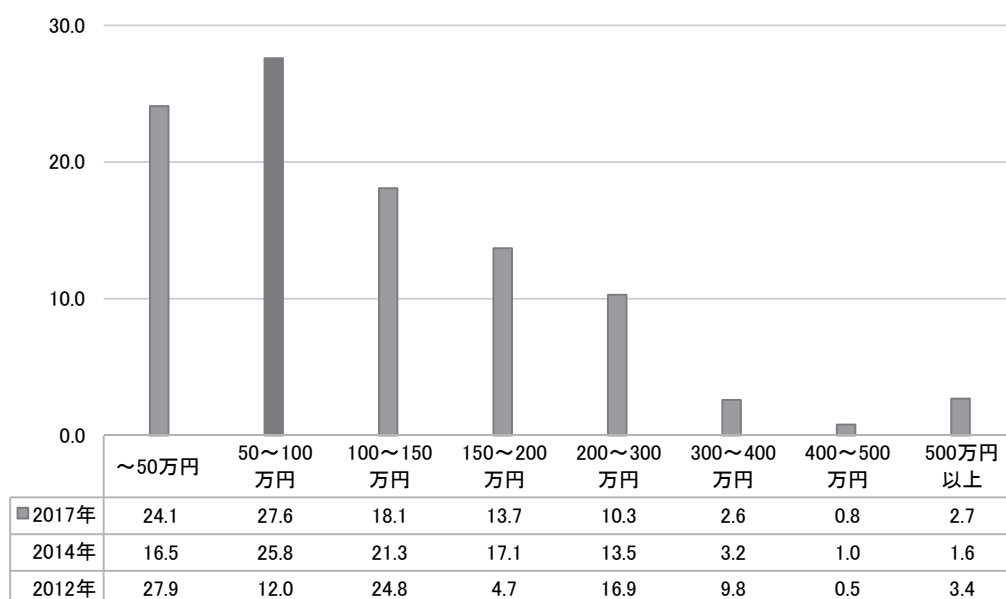

- ・ 葬儀費用と世帯年収の関係についてみると、
 - 葬儀費用「50万円以上100万円未満」は、「世帯年収100万円以上200万円未満」（32.7%）が最も多い。
 - 世帯年収が低いほど、葬儀費用「100万円未満」の割合は、全体（51.8%）を大きく上回る。

² 小数点第2位を四捨五入しているため、図表の数値の合計と当該回答者を合計して求めた割合が一致しない場合がある。以降も同様。

図表 1-1-14 必要な葬儀費用（世帯年収別）（単位：％）

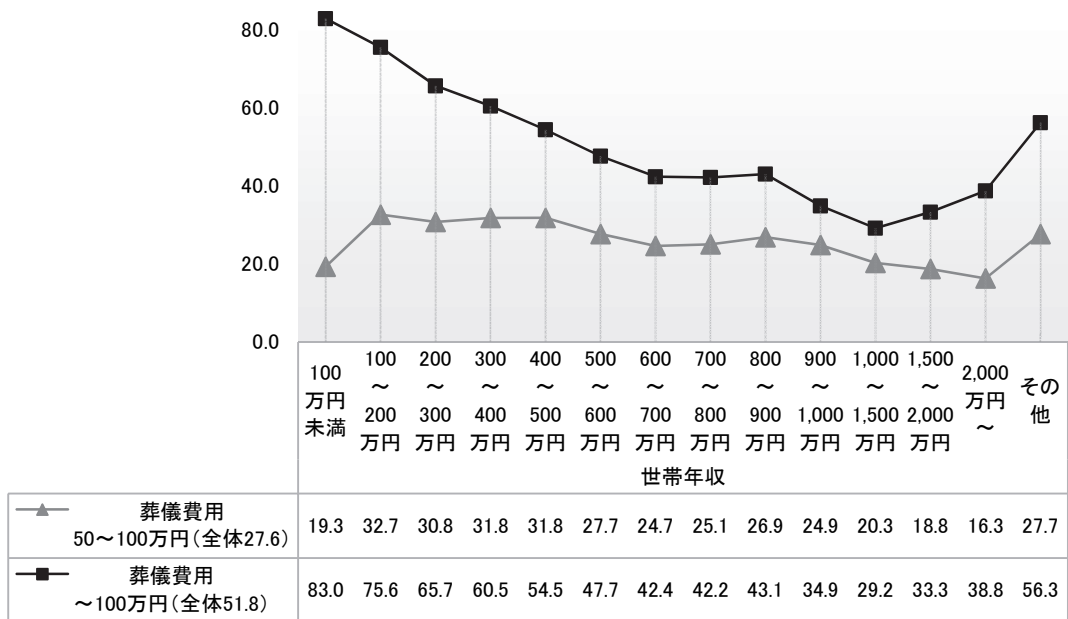

世帯年収ゼロは回答者が2名のため省略。図表 1-1-16、図表 1-1-18、図表 1-1-20 も同様。

その他とは「答えたくない・わからない」

1-1-2 必要な費用のイメージ：②短期入院費用（Q20）

- ・「5,000円以上1万円未満」（35.8％）が最も多い。
- ・「1万円未満」（71.1％）が7割を占める。

図表 1-1-15 必要な費用のイメージ：②短期入院費用（日額）（単位：％）

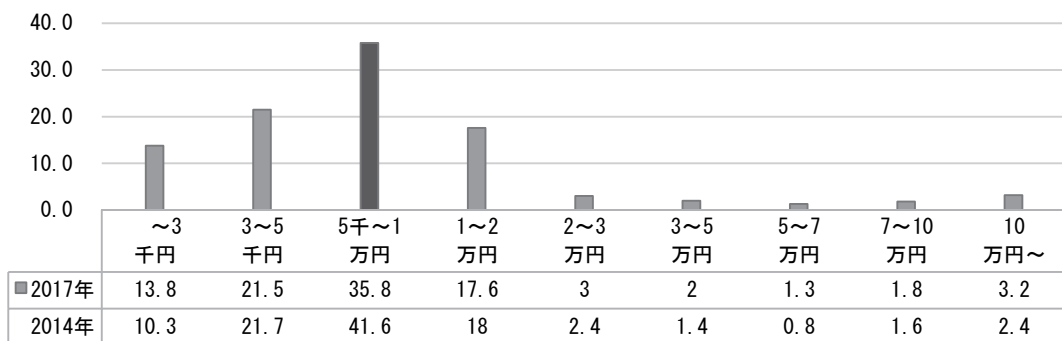

- ・短期入院費用と世帯年収の関係を見ると、
 - 短期入院費用「5,000 円以上 1 万円未満」（全体 35.8%）は、「世帯年収 500 万円以上 600 万円未満」（40.5%）が最も多い。
 - 世帯年収が低いほど、短期入院費用「1 万円未満」の割合は全体（71.1%）を上回る。

図表 1-1-16 必要な短期入院費用（世帯年収別）（単位：%）

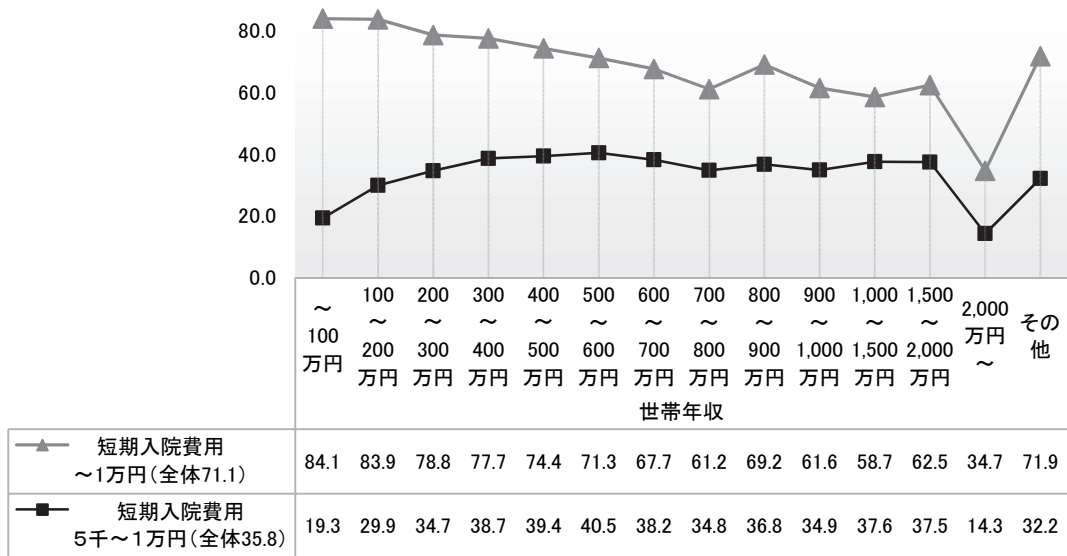

その他とは「答えたくない・わからない」

1-1-1-2 必要な費用のイメージ：③長期入院費用（Q21）

- ・「10 万円以上 30 万円未満」（22.1%）が最も多い。
- ・「10 万円未満」（66.2%）が 7 割近くを占め、2014 年（63.9%）よりもやや増加している。

図表 1-1-17 必要な費用のイメージ：③長期入院費用（月額）（単位：%）

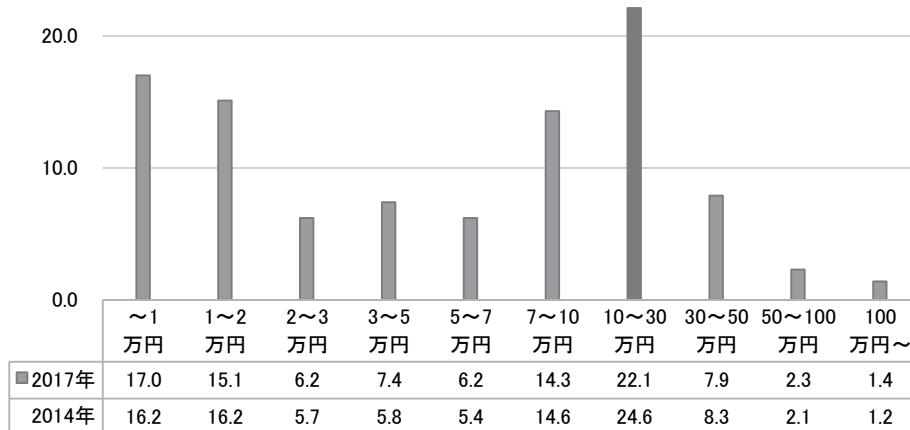

- ・世帯年収と長期入院費用の関係をみると、
 - 長期入院費用「10万円以上30万円未満」（全体22.1%）は、世帯年収「1,000万円以上1,500万円未満」（27.5%）が最も多い。
 - 世帯年収が低いほど、長期入院費用「10万円未満」の割合は全体（66.2%）を上回る。

図表 1-1-18 必要な長期入院費用（世帯年収別）（単位：％）

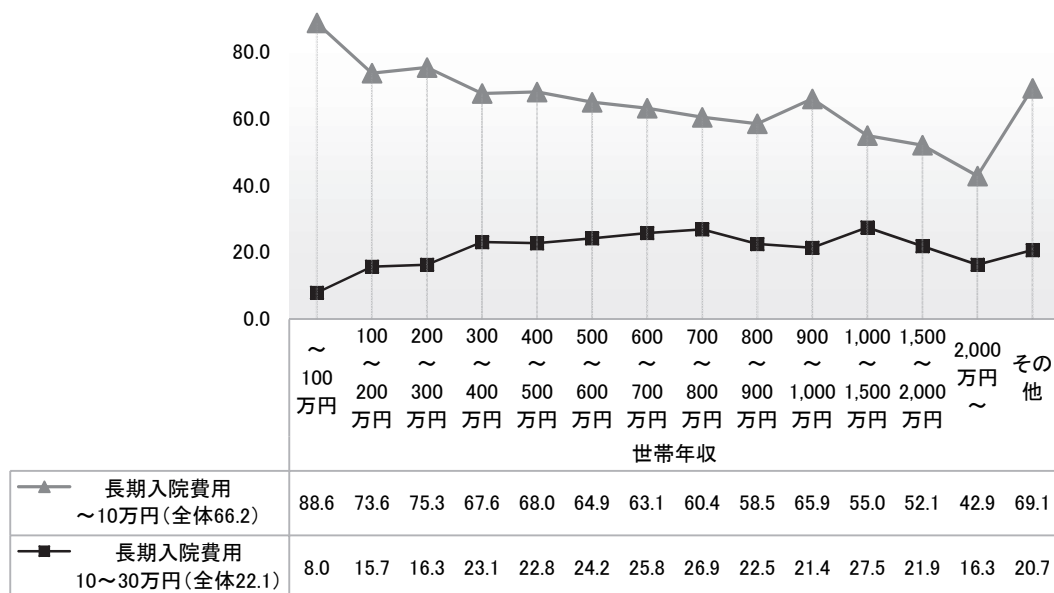

その他とは「答えたくない・わからない」

1-1-1-2 必要な費用のイメージ：④介護費用（Q22）

- ・「10万円以上30万円未満」（20.0%）が最も多いが、過去2回と比べて減少傾向。
- ・「10万円未満」（72.7%）が7割強を占め、過去2回と比べて増加傾向がみられる。

図表 1-1-19 必要な費用のイメージ：④介護費用（月額）

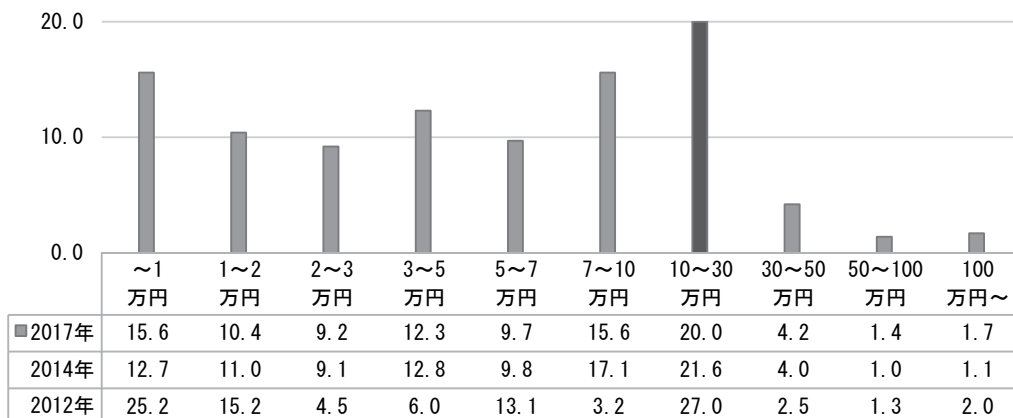

・必要な介護費用と世帯年収の関係

- 介護費用「10万円以上30万円未満」(全体20.0%)は、世帯年収「1,500万円以上2,000万円未満」(35.4%)が最も多い。
- 世帯年収が低いほど、介護費用「10万円未満」の割合は全体(72.7%)を上回る。

図表 1-1-20 必要な介護費用(世帯年収別)(単位:%)

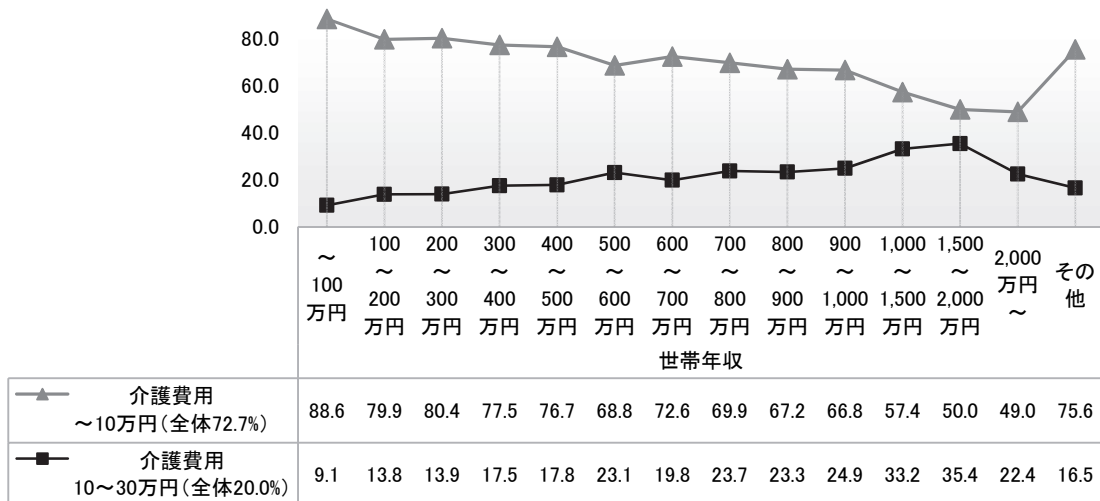

その他は「答えたくない・わからない」

・最後に、要介護者の有無(Q63)と必要な介護費用の関係をみると、

- 大きな差はみられないが、介護費用「1万円未満」は「要介護者が現在いない」(16.9%)が他の属性よりも大きい。
- 介護費用「10万円未満」の割合をみると、「要介護者が現在いない」(73.3%)が「現在いる」(69.7%)をやや上回っている。
- 以上から、要介護者がいない場合、必要な介護費用をやや少なく見積もるようである。

図表 1-1-21 必要な介護費用(要介護者の有無別)(単位:%)

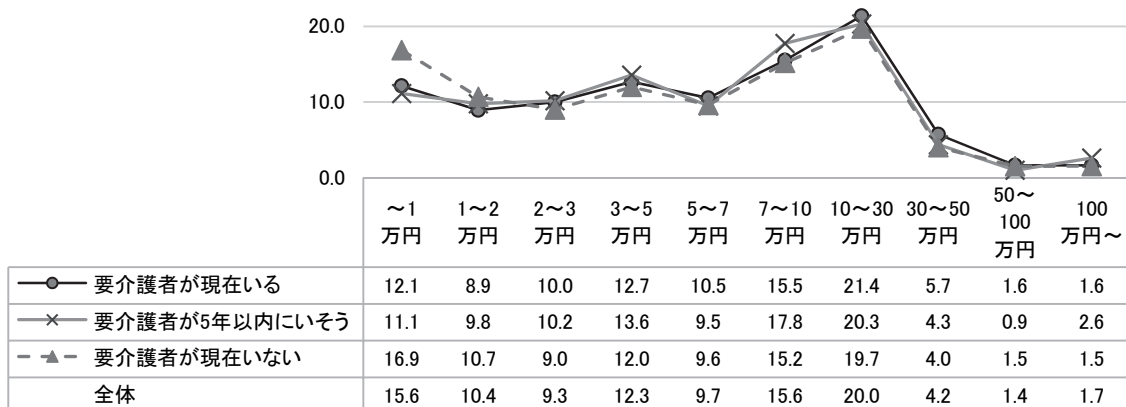

(2) 要介護リスクに対する意識

○生活リスクのうち、本人または家族に介護が必要となる「要介護リスク」に焦点を当て、勤労者の意識を探る。

1-2-1 要介護リスク：①要介護者の有無（Q63）

- ・「現在要介護者がいる」（全体 10.3%）は、回答者が「50歳代」（14.5%）になると急増し、「60歳代」（16.0%）が最も多い。
- ・「現在要介護者がいる」と「5年以内に介護が必要になりそうな人がいる」の合計（全体 23.7%）は、「50歳代」（31.2%）が最も多い。

図表 1-1-22 現在および今後5年以内の65歳以上の要介護者（10歳階級別）（単位：%）

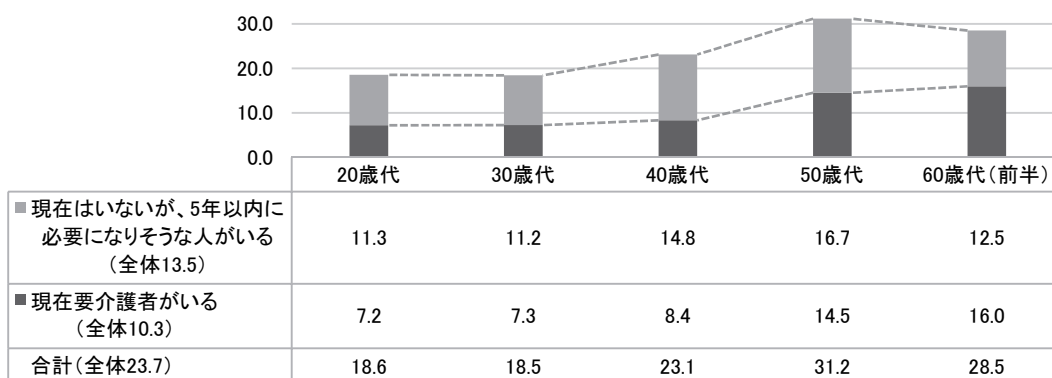

1-2-1 要介護リスク：②要介護者は誰か（Q64）

- ・「親」が7割強（全体 75.9%）を占め、「祖父母」（全体 20.0%）が続く。
- ・男性は「親」（77.0%）「配偶者」（6.7%）が女性よりも大きく、女性は「祖父母」（22.0%）が男性よりも大きい。

図表 1-1-23 65歳以上の要介護者（複数回答）（性別）（単位：%）

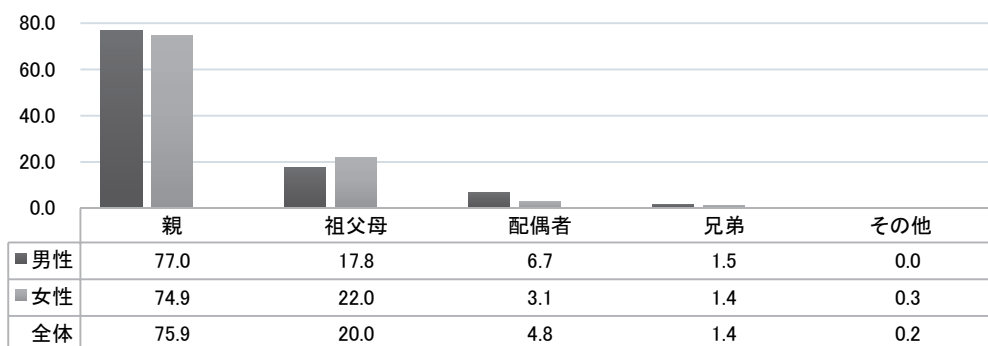

その他の例：伯母

- ・要介護者のうち「親」の割合は、回答者が「40歳代」（90.7%）になると急増し、「50歳代」（95.9%）が最も多い。
- ・「祖父母」の割合は、「20歳代」（69.0%）と「30歳代」（52.3%）が多い。
- ・「配偶者」と「兄弟」は「60歳代」がそれぞれ9.6%、3.5%で最も多い。

図表 1-1-24 65歳以上の要介護者（複数回答）（10歳階級別）（単位：%）

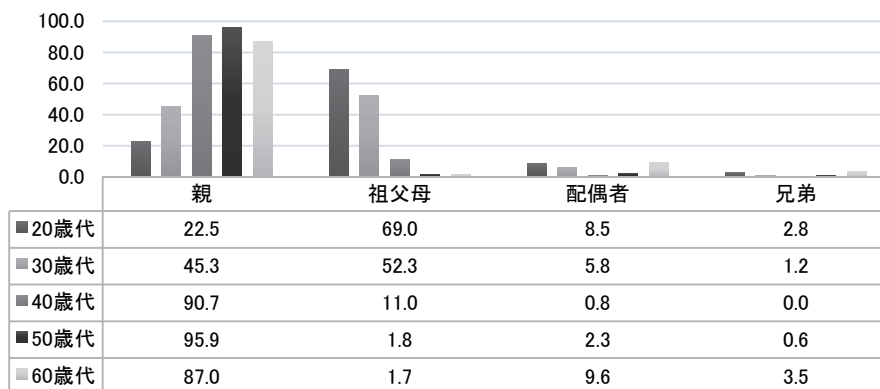

その他は省略

1-2-1 要介護リスク：③公的介護保険を除く介護費用の財源（Q65）

- ・「要介護者の公的年金」が6割強（62.6%）を占め、最も多く、「要介護者の預貯金、有価証券など」（26.6%）、「本人の就労による収入」（21.9%）の順に続く。
- ・負担者別にみると、「要介護者」の財源が96.6%（重複を除くと72.7%）で最も多い。
- ・種類別にみると、「公的年金」が80.4%（重複を除くと72.0%）で最も多い。
- ・回答者1人あたりの財源は、1.8である³。

図表 1-1-25 介護費用の財源（複数回答）（単位：%）

		負担者				
		本人	要介護者	家族	親族	全体
種類	公的年金	10.9	62.6	7.0	—	80.4
	就労収入	21.9	—	15.9	—	37.8
	預貯金、有価証券など	7.3	26.6	5.5	—	39.4
	不動産などの売却資金	2.0	3.2	—	—	5.2
	民間介護保険	—	4.3	—	—	4.3
	資金	—	—	—	9.4	9.4
	全体	42.1	96.6	28.3	9.4	177.9

全体の合計177.9%はその他を含む（重複を除くと100.0%）

その他の例：わからない(0.7%)、なし(0.4%)、要介護者の収入(0.2%)、生活保護(0.2%)

³ 財源は「1つ」（56.0%）が最も多く、「2つ」（28.0%）、「3つ」（7.5%）、「4つ以上」（8.6%）である。

- ・負担者別にみると、「要介護者」（全体 96.6%）の財源がほぼすべての年代で最も大きく、「家族・親族」（全体 37.8%）の財源は「20 歳代後半」と「30 歳代前半」が多い。

図表 1-1-26 介護費用の財源（複数回答）（5 歳階級別）（単位：％）：

① 負担者別

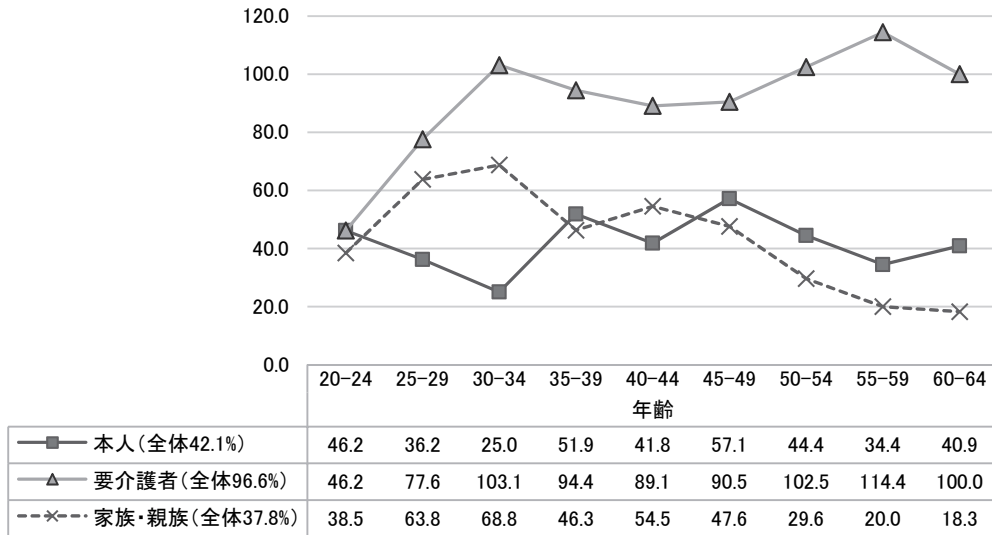

それぞれの財源の内訳は、図表 1-2-4 を参照

- ・種類別の介護財源は、「公的年金」（全体 80.4%）がすべての年代で最も大きく、「預貯金・有価証券など」（全体 39.4%）は、「20 歳代」が少ない。

② 種類別

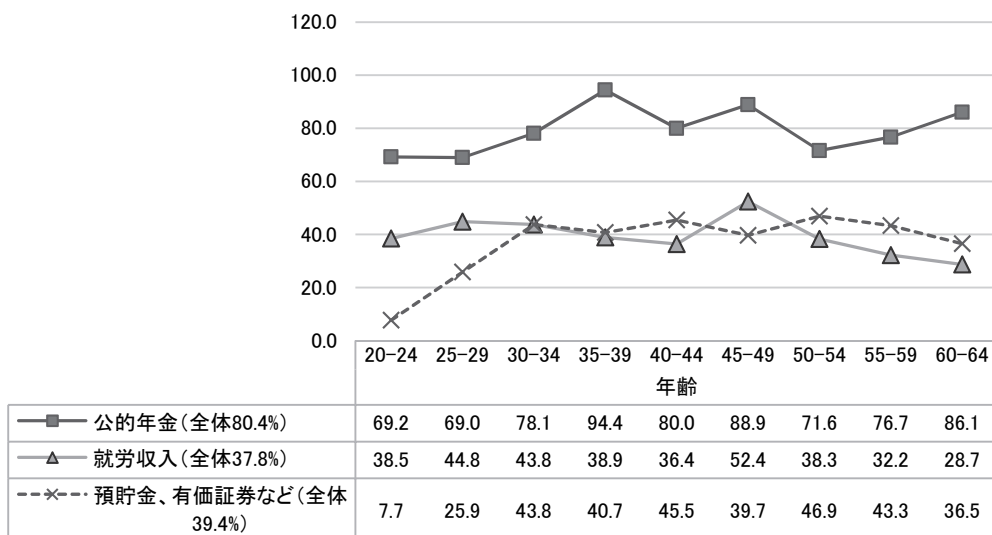

それぞれの財源の内訳は、図表 1-2-4 を参照

1-2-1 要介護リスク：④要介護への備え（Q66）

○本人および家族の要介護リスクに対する準備は、どのようになっているだろうか。

- ・本人の介護のための備えについては、
 - 「預貯金」（46.9%）が最も多いが、「特にない」（43.5%）も差がない⁴⁵。
- ・家族の介護のための備えについては、
 - 「特にない」（53.6%）が最も多く、次に「預貯金」（36.0%）が多い⁶⁷。
- ・介護に備える金融手段についてみると、
 - 「預貯金」（本人 46.9%、家族 36.0%）、「株・投資信託」（本人 9.1%、家族 3.5%）など、家族よりも本人の介護のために多く利用されている。

図表 1-1-27 種類別「本人」のための備えと「家族」のための備え
（複数回答）（単位：%）

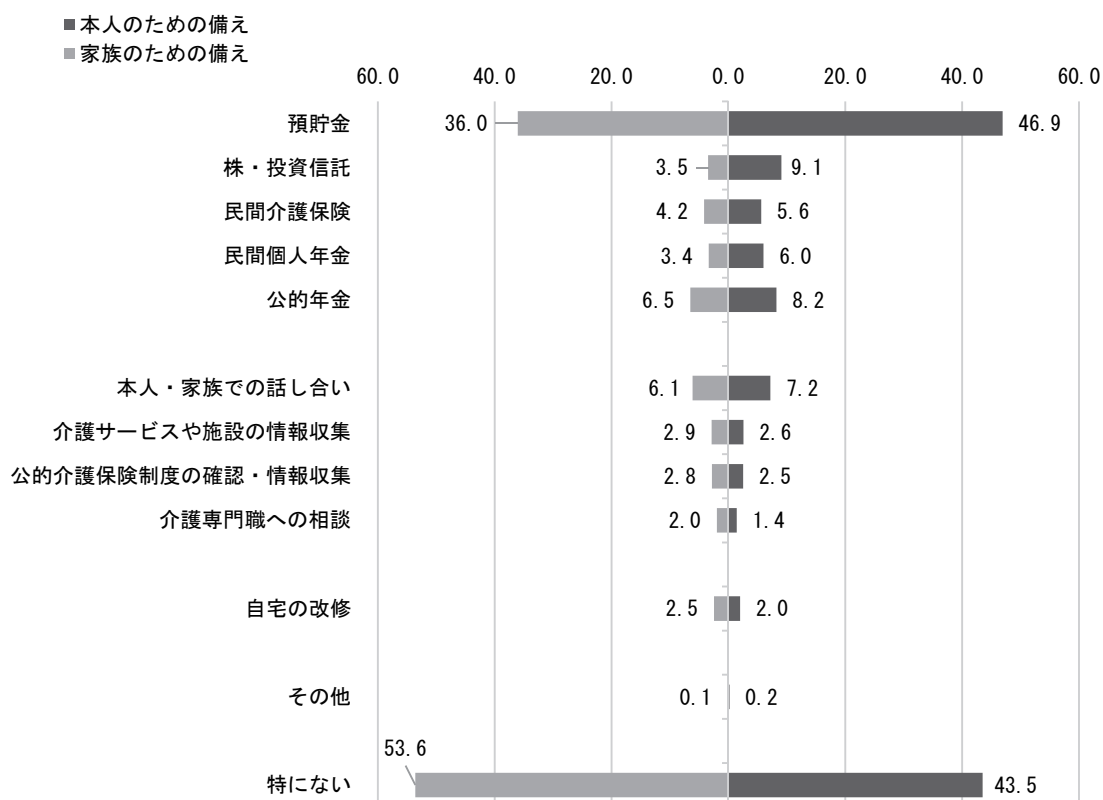

その他の例：（本人）アパート経営、家賃収入、老後に対応できる住宅の購入、（家族）アパート経営、介護マンションへの引っ越し

4 準備数は、「1つ」（62.6%）、「2つ」（22.3%）、「3つ」（9.3%）、「4つ以上」（5.9%）（平均 1.6）
 5 家族に要介護者がいる場合、「預貯金」（56.7%）、「民間介護保険」（10.0%）、「公的年金」（12.1%）など備える割合が大きくなる。
 6 準備数は、「1つ」（70.3%）、「2つ」（18.5%）、「3つ」（7.7%）、「4つ以上」（3.4%）（平均 1.5）
 7 家族に要介護者がいる場合、「預貯金」（45.5%）、「民間介護保険」（8.9%）、「公的年金」（10.7%）など備える割合が大きくなる。

- ・介護に備えている割合（男女計）は、「本人と家族の両方」が全体の43.9%である。
- ・男性世帯員の5割（50.0%）が介護の準備をまったく行っていない。
- ・女性世帯主は、「本人のみの介護に備える」（23.3%）が他の属性よりも大きい。
- ・男性世帯員は、「家族のみの介護に備える」（4.6%）が他の属性よりも大きい。

図表 1-1-28 要介護への備えの現状（複数回答）（性別、世帯主別）（単位：％）

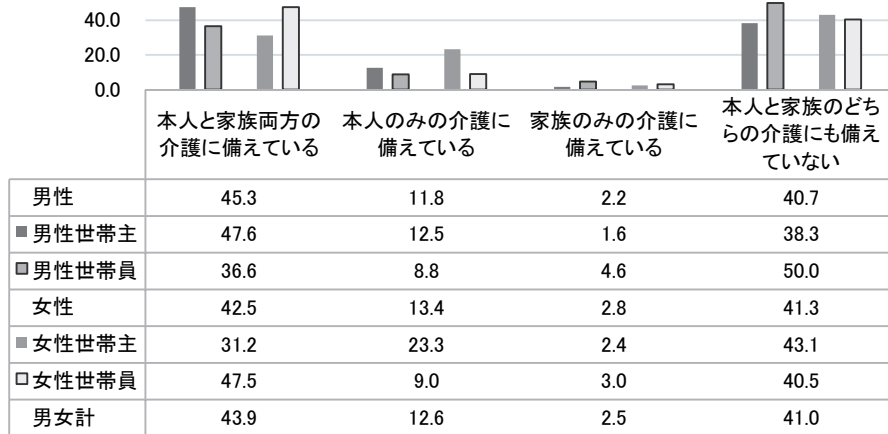

- ・要介護リスクへの備えに関して、世帯貯蓄はどのような役割を果たしているだろうか。
 - 貯蓄が増えるにつれて「金融商品など」（全体35.4%）が多くなる。
 - 「世帯貯蓄ゼロ」「世帯貯蓄100万円未満」は、「特になし」（全体56.1%）がそれぞれ86.9%、69.6%を占める。

図表 1-1-29 要介護への備え（「預貯金」「金融商品」「話し合いなど」「特になし」）（いずれも本人または家族）（複数回答）（世帯貯蓄額別）（単位：％）

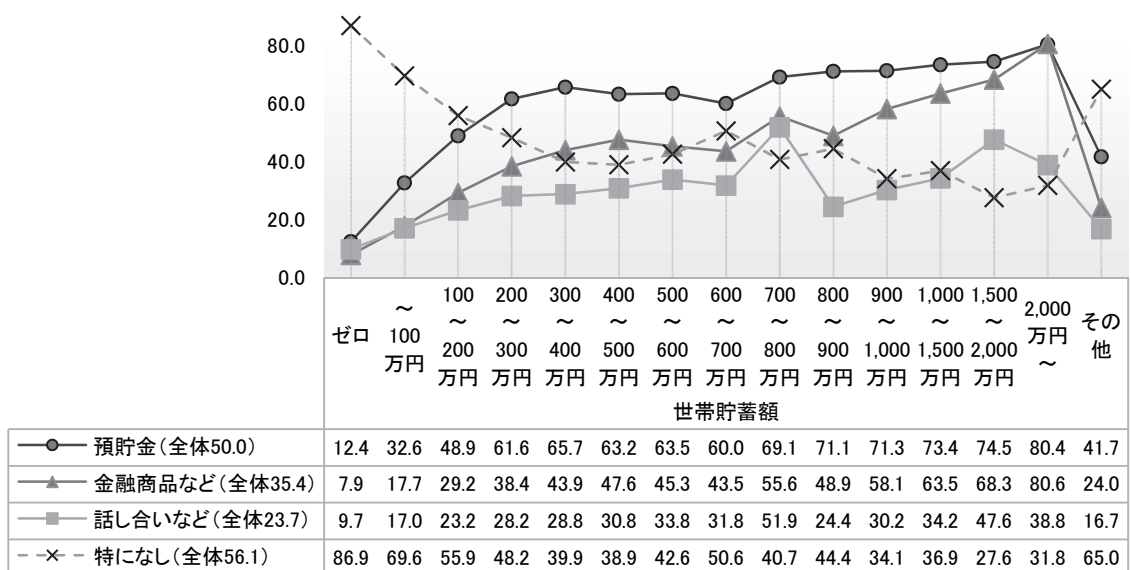

「金融商品など」、「話し合いなど」（自宅の改修を含む）は、図表 1-2-6 の項目の合計。

(3) 公的保障（社会保障）に対する意識

○生活リスクに対して基礎的な保障を提供する公的保障（社会保障）制度に対する意識を
探る。

1-3-1 公的保障（社会保障）制度に対する意識：①制度の認知⁸（Q53）

- ・ 公的年金制度と健康保険制度は似たような傾向がみられる。
 - 「ある程度は知っている」（年金 43.4%、健康 52.2%）が最も多いが、過去 2 回の調査からは減少傾向。
 - 「内容まで詳しく知っている」（年金 8.3%、健康 10.8%）が増加傾向にある。
- ・ 介護保険制度
 - 「名前程度は知っている」（41.0%）が最も多いが、過去 2 回の調査からは減少傾向。
 - 「内容まで詳しく知っている」（6.6%）、「知らない」（14.2%）が増加傾向にある。
- ・ 以上から、公的保障制度の認知はやや高くなっている一方で、わずかではあるが認知度の差は広がっているようにもみえる。

図表 1-1-30 公的保障（社会保障）制度の認知（単位：%）

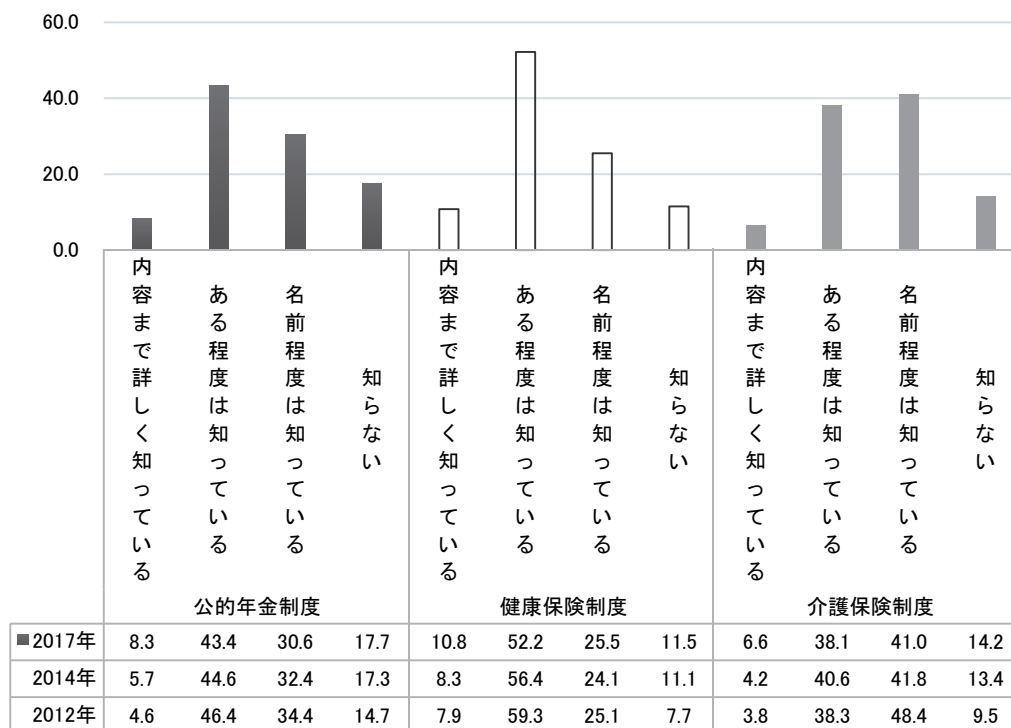

⁸ 生命保険・共済の加入の有無が公的保障制度の認知にどのような影響を与えているかをみると、年金の場合、「内容まで詳しく知っている」（なし 5.3%、あり 9.3%）、「ある程度は知っている」（なし 28.3%、あり 48.6%）、「名前程度は知っている」（なし 31.5%、あり 30.4%）、「知らない」（なし 34.9%、あり 11.7%）となっており、生命保険・共済の加入者は未加入者よりも認知度が高いと考えられる。健康保険、介護保険も同様である。

- ・「内容まで詳しく知っている／ある程度は知っている」についてみよう。
 - 全体の認知度は、「健保」（63.0%）、「年金」（51.7%）、「介護」（44.8%）の順である。
 - どの制度も「50歳代前半」に認知度が著しく高まっている。

図表 1-1-31 公的保障（社会保障）制度の認知（5歳階級別）（単位：％）

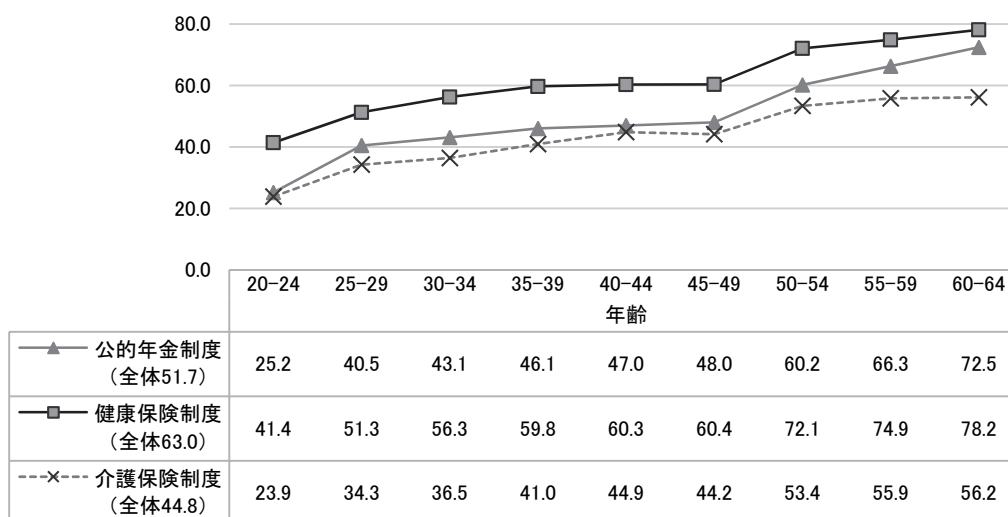

「内容まで詳しく知っている／ある程度は知っている」の合計

- ・「内容まで詳しく知っている／ある程度は知っている」の認知度の男女差について、
 - 全体でみると、男性が女性を上回っている。「年金」（7.4 pcp⁹）が最も大きく、「介護」（2.9 pcp）、「健保」（1.8 pcp）の順に続く。
 - 全般的に男性のほうが認知度は高いが、60歳前半はすべて女性のほうが高い。

図表 1-1-32 公的保障（社会保障）制度の「内容まで詳しく知っている／ある程度は知っている」に対する男女差（5歳階級別）（単位：pcp）

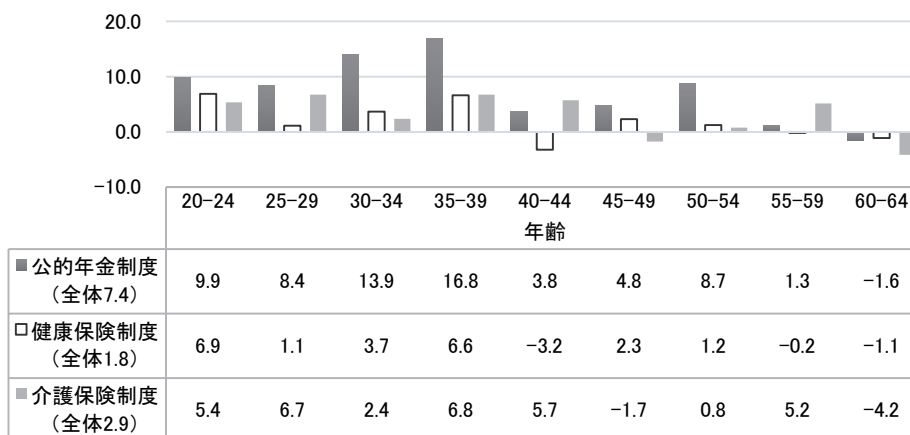

プラスは男性>女性、マイナスは男性<女性

9 パーセントポイントの略称

1-3-2 公的保障（社会保障）制度に対する意識：②将来に対する意識（Q55）

・どれも、現在と比べて将来「悪くなっている」（年金 44.6%、健保 38.1%、介護 38.5%）が最も多い。

図表 1-1-33 公的保障（社会保障）制度の将来に対する意識（単位：％）

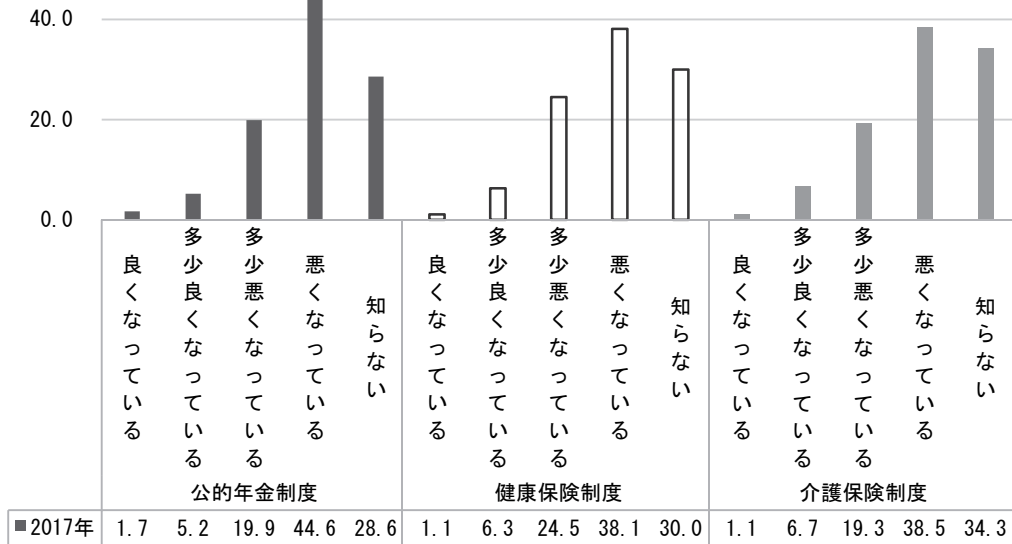

(参考) 公的保障制度障に対する安心意識（単位：％）

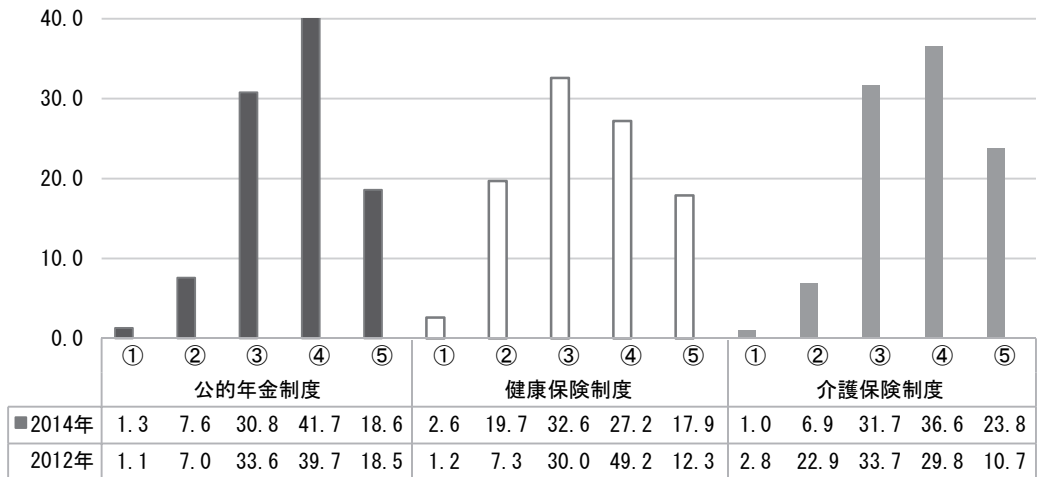

①	②	③	④	⑤	①	②	③	④	⑤	①	②	③	④	⑤
安心している	どちらかといえば安心している	どちらかといえば不安である	不安である	わからない	安心している	どちらかといえば安心している	どちらかといえば不安である	不安である	わからない	安心している	どちらかといえば安心している	どちらかといえば不安である	不安である	わからない

- ・「多少悪くなっている／悪くなっている」について5歳階級別にみると、
 - 全体の意識は、「年金」(64.5%)、「健保」(62.6%)、「介護」(57.8%)の順である。
 - どの制度も「50歳代前半」に著しく意識が上昇している。

図表 1-1-34 公的保障（社会保障）制度の将来に対する意識（5歳階級別）（単位：％）

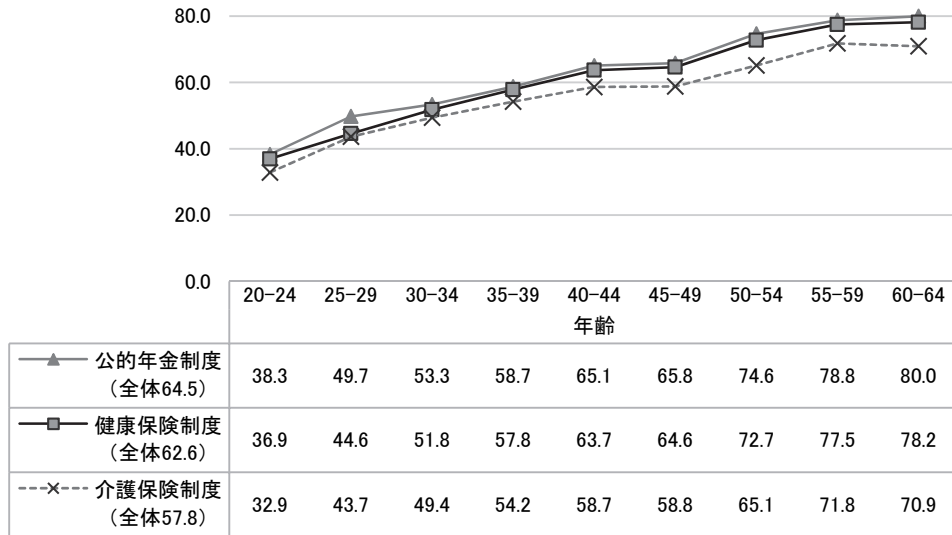

「多少悪くなっている／悪くなっている」の合計

- ・「多少悪くなっている／悪くなっている」の意識の男女差について、
 - 全体で見ると、「年金」(-5.5 pc) は女性が男性を上回り、「健保」(1.4 pc)、「介護」(0.3 pc) は男性が女性を上回る。
 - 年金は、女性のほうが総じて将来に悲観的である。55歳以降は、すべての公的保障に対して男性よりも悲観的である。

図表 1-1-35 公的保障（社会保障）制度の将来「多少悪くなっている／悪くなっている」に対する男女差（5歳階級別）（単位：pc)

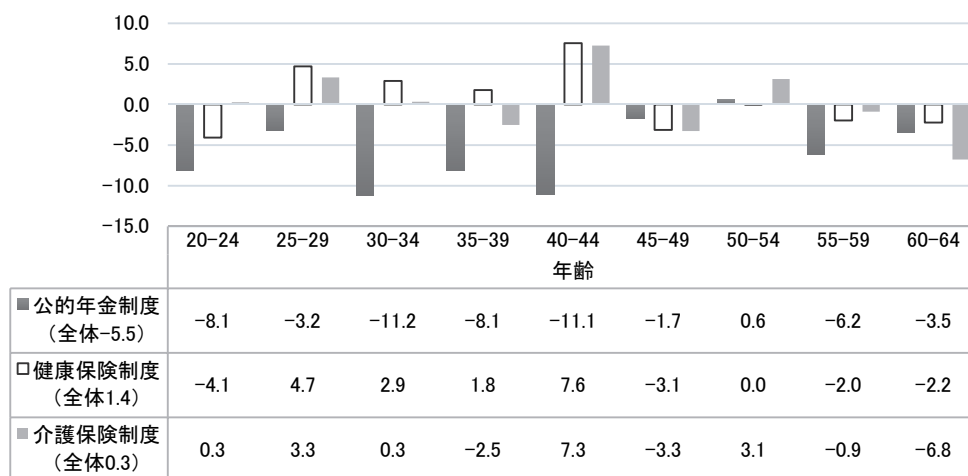

プラスは男性>女性、マイナスは男性<女性

1-3-3 公的保障（社会保障）制度に対する意識：③私的保障加入時における公的保障の意識（Q54）

- ・公的保障（社会保障）を「意識しなかった」（年金 64.8%、健保 62.8%、介護 74.1%）が最も多い¹⁰。
- ・「よく考えて選んだ」（年金 8.7%、健保 9.1%、介護 6.0%）が 2014 年よりもそれぞれ微増である。

図表 1-1-36 私的保障加入時における公的保障（社会保障）の意識（単位：%）

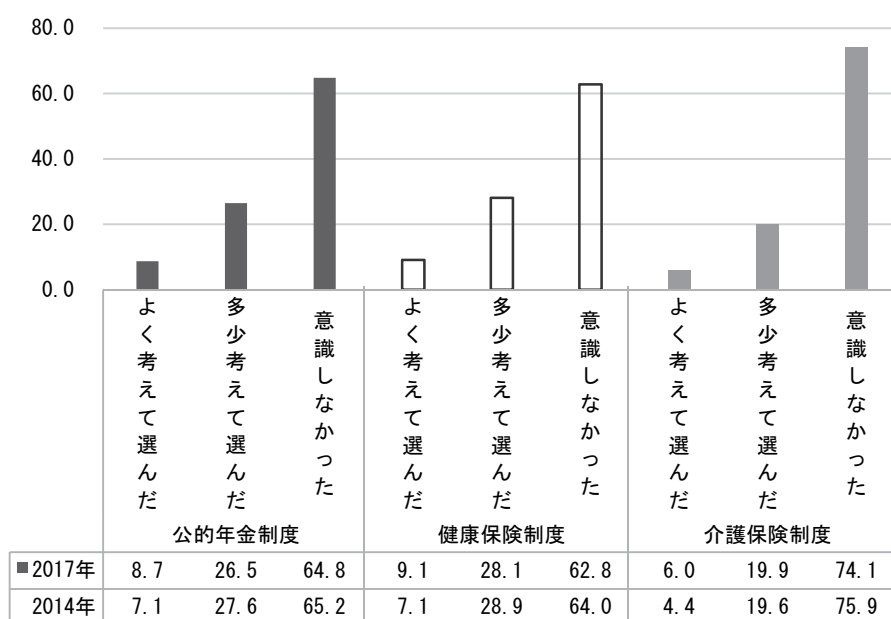

2012 年は、公的保障制度全般について、「よく考えて選んだ」（5.6%）、「多少考えて選んだ」（28.6%）、「意識しなかった」（65.9%）

- ・「よく考えて選んだ／多少考えて選んだ」について、
 - 全年齢では、「健保」（37.2%）、「年金」（35.2%）、「介護」（25.9%）の順である。いいかえれば、6 割から 7 割が生命共済・保険に加入する際、公的保障（社会保障）を意識しなかったことがわかる。
 - どの制度も「50 歳代前半」に考えて選ぶ割合が上昇している。

¹⁰ 生命保険・共済の加入の有無が公的保障制度に対する意識に及ぼす影響についてみると、年金の場合、「よく考えて選んだ」（なし 3.6%、あり 10.5%）、「多少考えて選んだ」（なし 12.6%、あり 31.3%）、「意識しなかった」（なし 83.8%、あり 58.2%）のように、生命保険・共済の加入者のほうが公的保障制度に対する意識が高い。健康保険と介護保険も同様である。

図表 1-1-37 私的保障加入時における公的保障（社会保障）の意識（5歳階級別）（単位：％）

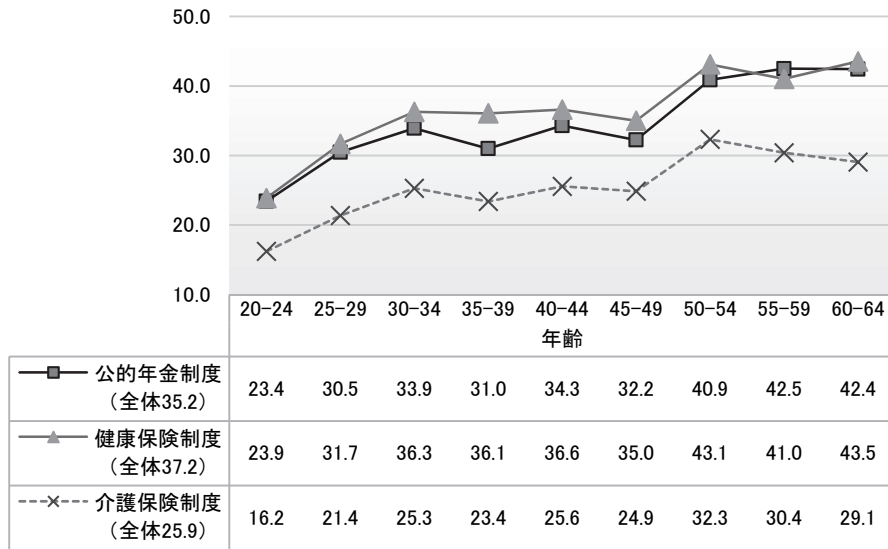

「よく考えて選んだ／多少考えて選んだ」の合計

- ・「よく考えて選んだ／多少考えて選んだ」の男女差について、
 - 全体では「介護」（6.3pcp）、「健保」（5.3pcp）、「年金」（4.3pcp）の順で、いずれも男性が女性を上回っている。したがって、生命共済・保険に加入する際、男性のほうが公的保障（社会保障）を意識していることがわかる。

図表 1-1-38 私的保障加入時における公的保障（社会保障）に対する認知度の男女差（5歳階級別）（単位：pcp）

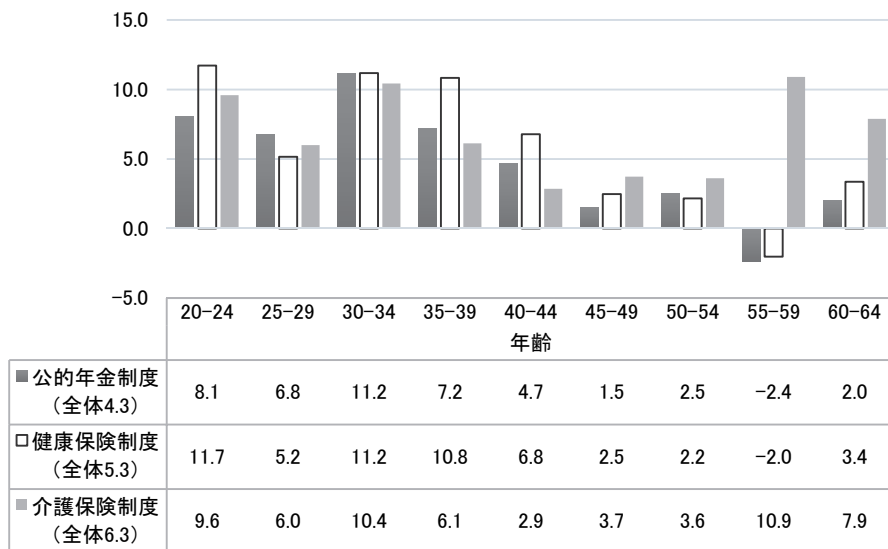

(4) ライフプランに対する意識

○生活リスク管理の基本であるライフプランの実態と意識について概観する。

1-4-1 ライフプランの作成経験 (Q59)

- ・ ライフプランを「作成したことがある」は全体の 2 割 (20.2%) である。
- ・ 男性は 19.6%、女性は 20.9%が作成経験を持つ。

図表 1-1-39 ライフプランの作成経験 (単位: %)

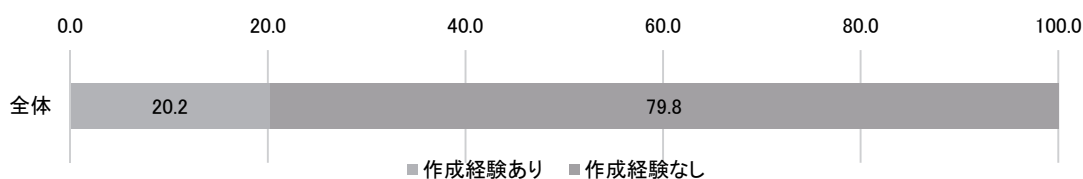

	作成経験あり	作成経験なし
男性	19.6	80.4
女性	20.9	79.1
全体	20.2	79.8

- ・ 性別・世帯主別・5歳階級別にみると、
 - 「男性世帯主」(全体 21.8%) は 40 歳代前半まで経験割合が大きい。
 - 「男性世帯員」(全体 10.9%) は 20 歳代前半を除いて他の属性よりも小さい。
 - 「女性世帯員」(全体 20.9%) は、60 歳代前半に経験割合が急増している。

図表 1-1-40 ライフプランの作成経験者 (5 歳階級別×性別、性別・世帯主別) (単位: %)

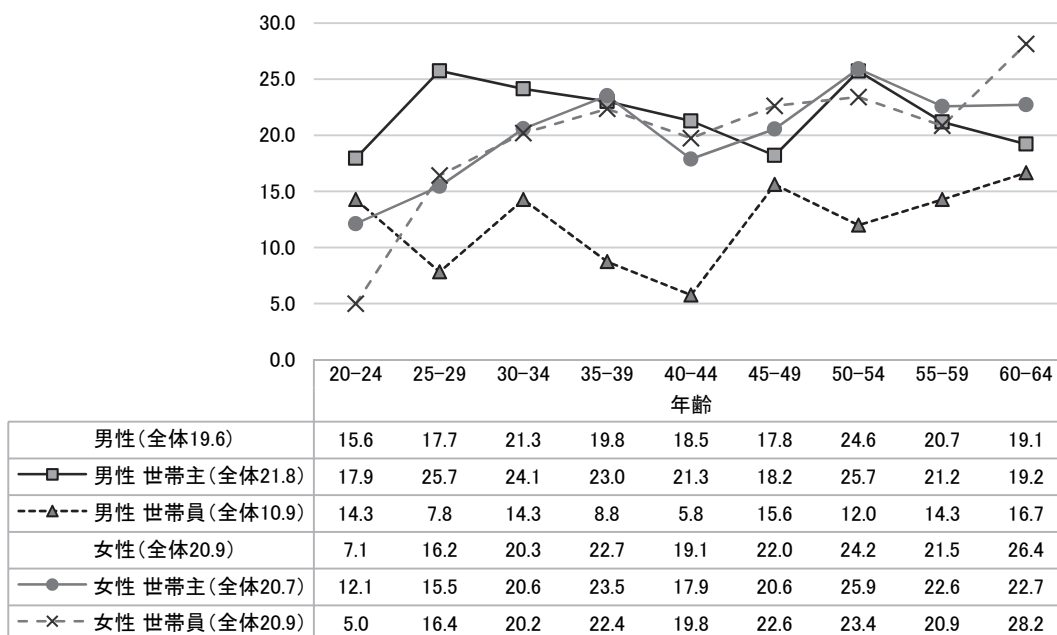

1-4-2 ライフプラン作成のきっかけ¹¹ (Q60)

- ・全体では、「特にきっかけはない」(22.4%)を除くと、77.6%がなんらかのきっかけがあった。
- ・具体的なきっかけのなかでは「結婚」(18.0%)が最も多く、「子どもの成長・進学」(15.6%)、「就職活動または就職」(12.7%)の順に続く¹²。
- ・10歳階級別にみると、大きなきっかけは以下のとおり。
 - 20歳代は「就職(活動)」(35.3%)、「結婚」(28.1%)、
 - 30歳代は「結婚」(28.6%)、「出産」(21.8%)、
 - 40歳代は「子どもの成長・進学」(22.3%)、「特にきっかけはない」(20.5%)
 - 50歳代は「特にきっかけはない」(29.7%)、「子どもの成長・進学」(21.2%)、
 - 60歳代(前半)は「退職(準備)」(29.4%)、「特にきっかけはない」(28.8%)

図表 1-1-41 ライフプラン作成のきっかけ(複数回答)(10歳階級別)(単位:%)

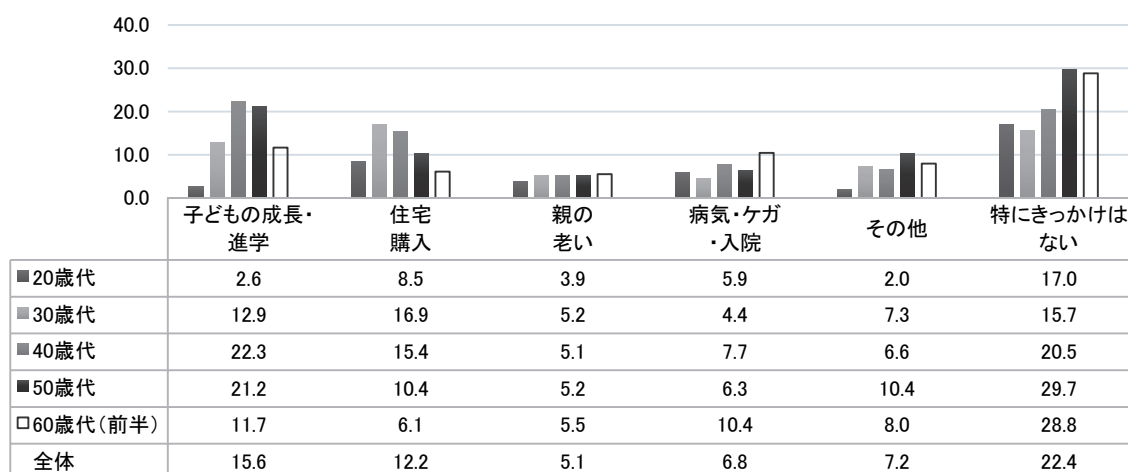
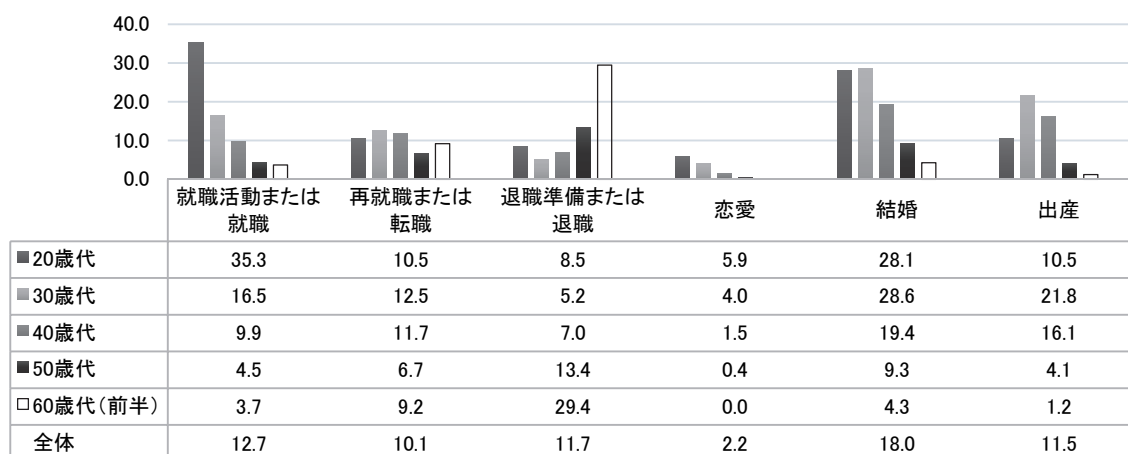

¹¹ 複数回答のため、ライフプランの作成回数を集計すると、「1回」(78.8%)が最も多く、「2回」(13.5%)、「3回以上」(7.8%)である。(平均1.4回)

¹² カッコ内はライフプラン作成経験者の割合。以下、同様。

- ・次に具体的なきっかけについて性別・世帯主別でみると、
 - 「男性世帯主」は、「結婚」(18.9%)、「就職活動または就職」(14.1%)が多い。
 - 「男性世帯員」は、「就職活動または就職」(26.2%)が多く、「結婚」(6.6%)は少ない。
 - 「女性世帯主」は、「子どもの成長・進学」(15.0%)、「就職活動または就職」(12.7%)が多い。
 - 「女性世帯員」は、「結婚」(21.4%)、「子どもの成長・進学」(19.9%)、「住宅購入」(16.4%)、「出産」(14.4%)が多い。

図表 1-1-42 ライフプラン作成のきっかけ（複数回答）（性別、性別・世帯主別）（単位：%）

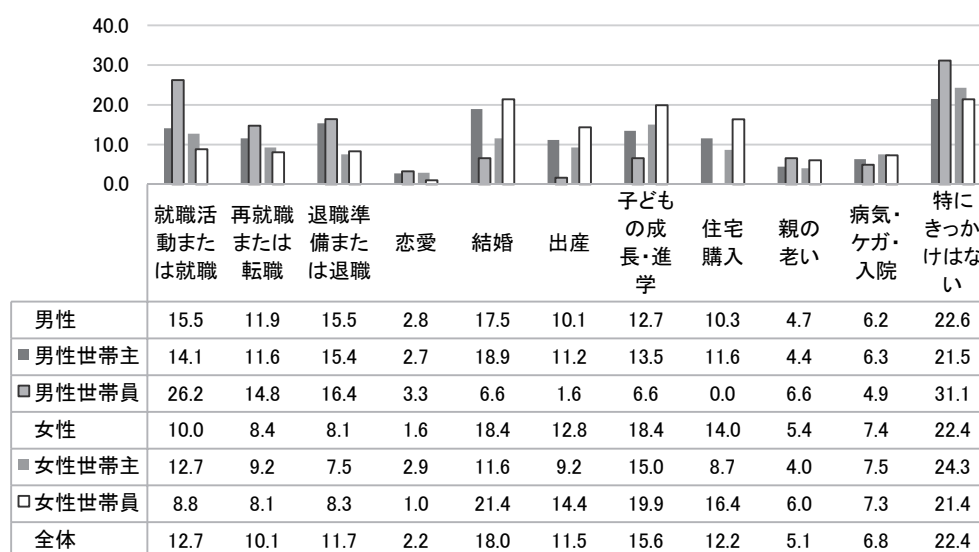

1-4-3 ライフプランを作成する際に相談した相手¹³（Q62）

- ・全体では「家族」(34.6%)が最も多く、特に「20歳代」(41.8%)と「30歳代」(41.1%)が多い。
- ・20歳代と30歳代は「友人・知人」(20歳代 15.7%、30歳代 14.9%)が他の年齢階級よりも大きい。
- ・40歳代は「保険会社の営業」(24.2%)が他の年齢階級よりも大きい。
- ・50歳代と60歳代は、「誰にも相談していない」(ともに 38.7%)が最も多く、他の年齢階級と比べても大きい。

¹³ 複数回答のため、相談した相手の選択数を集計すると、「1つ」(68.9%)が最も多く、「2つ」(22.4%)、「3つ以上」(8.7%)である(平均 1.4)。

図表 1-1-43 ライフプランを作成する際に相談した相手（複数回答）（10 歳階級別）（単位：％）

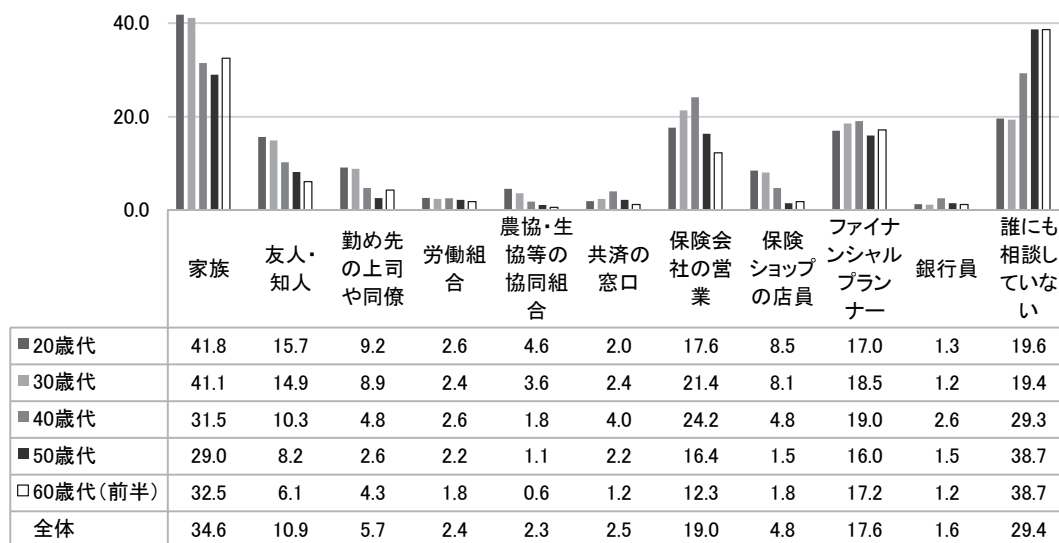

- ・性別・世帯別に世帯間の違いをみると、
 - 男性世帯主と女性世帯員は、「家族」（前者 37.7%、後者 38.5%）が他の属性より大きい。
 - 男性世帯員は、「友人・知人」（19.7%）が大きい。
 - 女性世帯主は、「誰にも相談していない」（40.5%）がかなり大きい。

図表 1-1-44 ライフプランを作成する際に相談した相手（複数回答）
（性別、性別・世帯主別）（単位：％）

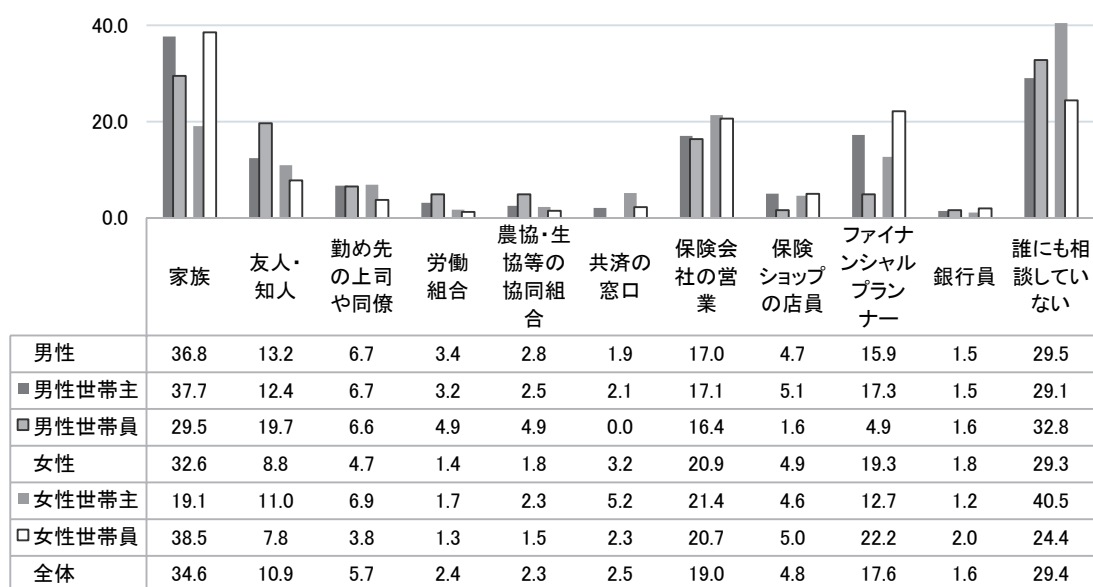

1-4-4 ライフプランの作成が保険・共済加入に及ぼす影響（Q61）

- ・全体では、ライフプラン作成者のうち「特に影響をなかった」（30.4%）を除く 7 割が具体的な影響を受けている。
- ・10 歳階級別にみると、
 - 「20 歳代」から「40 歳代」は、「保険・共済について考えるきっかけになった」が最も多い（それぞれ 47.7%、48.0%、42.1%）。
 - 「50 歳代」と「60 歳代（前半）」は、「特に影響がなかった」が最も多い（それぞれ 40.1%、40.5%）。

図表 1-1-45 ライフプランの作成が保険・共済加入に及ぼす影響（複数回答）
（10 歳階級別）（単位：%）

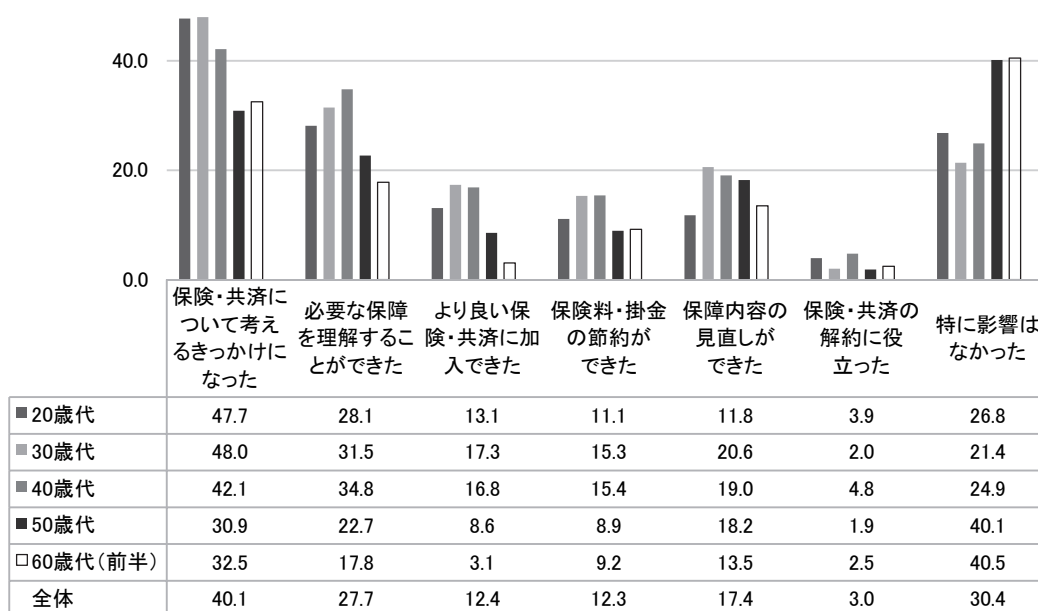

- ・性別・世帯別にみてみよう。「保険・共済について考えるきっかけとなった」がすべての属性において最も多い。属性間の違いに着目すると、
 - 「男性世帯主」は、「保険・共済について考えるきっかけとなった」（41.5%）、「保険料・掛金の節約ができた」（14.5%）が大きい。
 - 「女性世帯主」は、「特に影響がなかった」（33.5%）がやや大きい。
 - 「男性世帯員」は、「保険料・掛金の節約ができた」（6.6%）が小さい。
 - 「女性世帯員」は、「保障内容の見直しができた」（19.9%）がやや大きい。

図表 1-1-46 ライフプランの作成が保険・共済加入に及ぼす影響（複数回答）

（性別、性別・世帯主別）（単位：％）

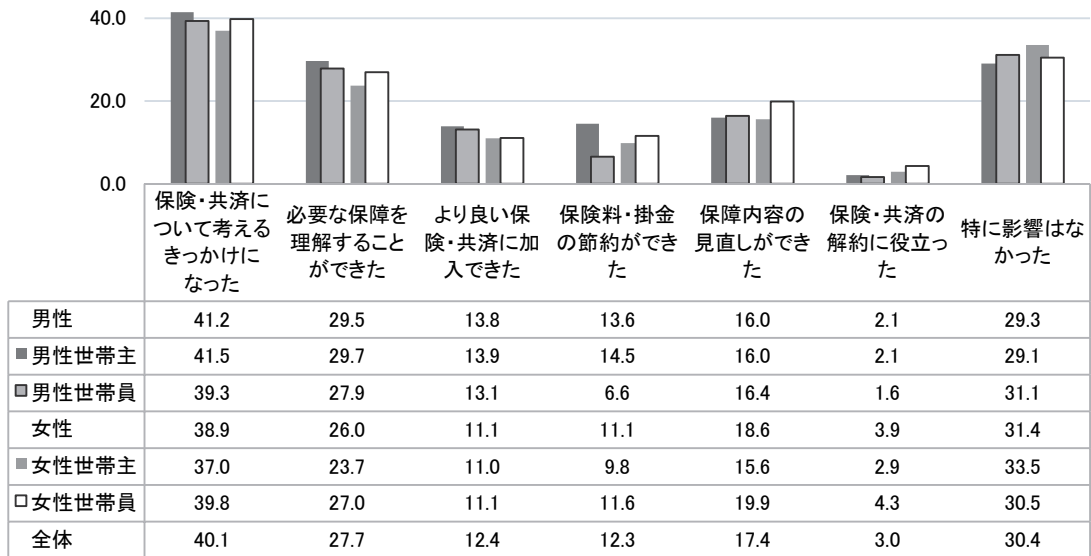

1-4-5 保険・共済情報の接点¹⁴（Q18）

○過去1年間の保険・共済情報とどのような接点があったのだろうか。

- ・「テレビCMや番組」（72.1％）が最も多いが、過去2回と比べて減少している。
- ・今回新設された「インターネットの広告」（25.1％）が次に多い。インターネットを通じて見聞きした人は、全体の33.1％を占める¹⁵。
- ・テレビや新聞、雑誌などの従来型のメディアが減少している。
- ・「保険会社・共済団体からの営業・連絡（訪問、ダイレクトメール、電話など）」（18.5％）が大きく減少している。

¹⁴ 複数回答のため、1人あたりの見聞きした情報の種類を集計すると、2017年2.4（2014年2.9、2012年3.5）で減少傾向がみられる。「1つ」（47.4％）が最も多く、「2つ」（19.9％）、「3つ」（12.3％）と続く。

¹⁵ インターネットの広告、保険会社・共済団体の公式webサイト、一般のwebサイトおよびSNSの合計、ただし重複分を除く。

図表 1-1-47 過去 1 年間の保険・共済情報の接点（複数回答）（単位：％）

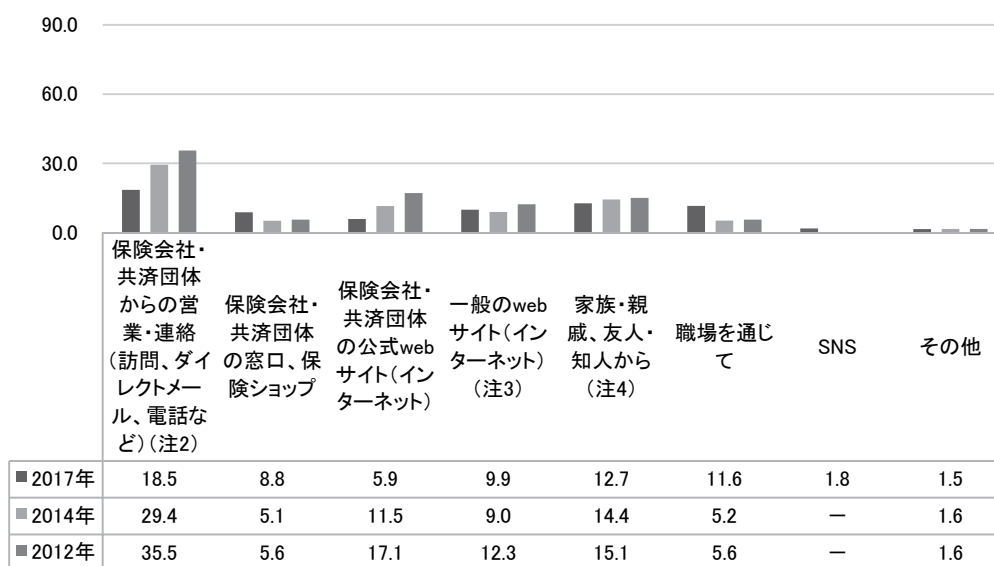
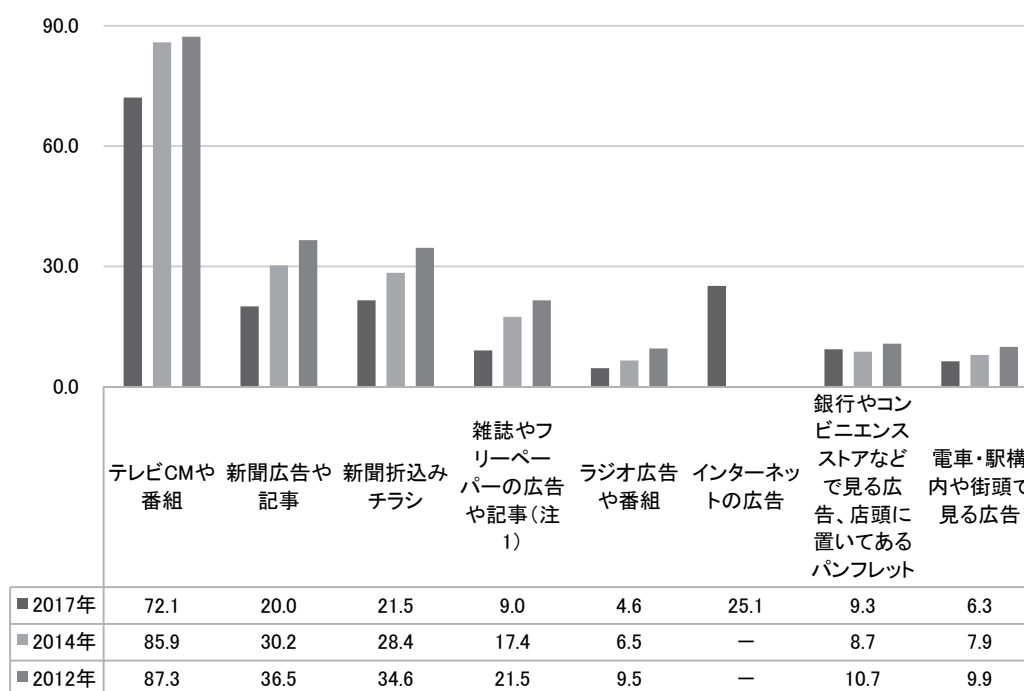

その他の例：ない、特にない、ポスティングのチラシ

注1 「雑誌広告や記事」（2014年12.2%、2012年15.6%）と「フリーペーパーや無料のタウン誌」（2014年8.9%、2012年10.7%）を集約

注2 「保険会社・共済団体からの訪問」（2014年10.3%、2012年12.1%）、「保険会社・共済団体からのダイレクトメール（郵送）」（2014年22.2%、2012年27.1%）、「保険会社・共済団体からの電話」（2014年5.2%、2012年6.7%）を集約

注3 2014年、2012年は「その他、保険・保障に関するインターネット（Twitter、mixi、Facebookなどのソーシャルネットワーキングサービスなども含む）」

注4 「家族・親戚との会話」（2014年10.6%、2012年11.0%）と「友人・知人との会話」（2014年7.8%、2012年8.8%）を集約

- ・性別でみると、
 - 男性は「インターネットの広告」(27.8%)、「新聞広告や記事」(21.3%)、「職場を通じて」(13.6%)、「一般の web サイト」(11.7%) が女性よりも大きい。
 - 女性は「テレビ CM や番組」(75.7%)、「新聞折込みチラシ」(23.0%)、「家族・親戚、友人・知人から」(14.7%)、「銀行やコンビニなどで見る広告、店頭パンフレット」(11.1%) などが男性よりも多い。

図表 1-1-48 過去 1 年間の保険・共済情報の接点（複数回答）（性別）（単位：%）

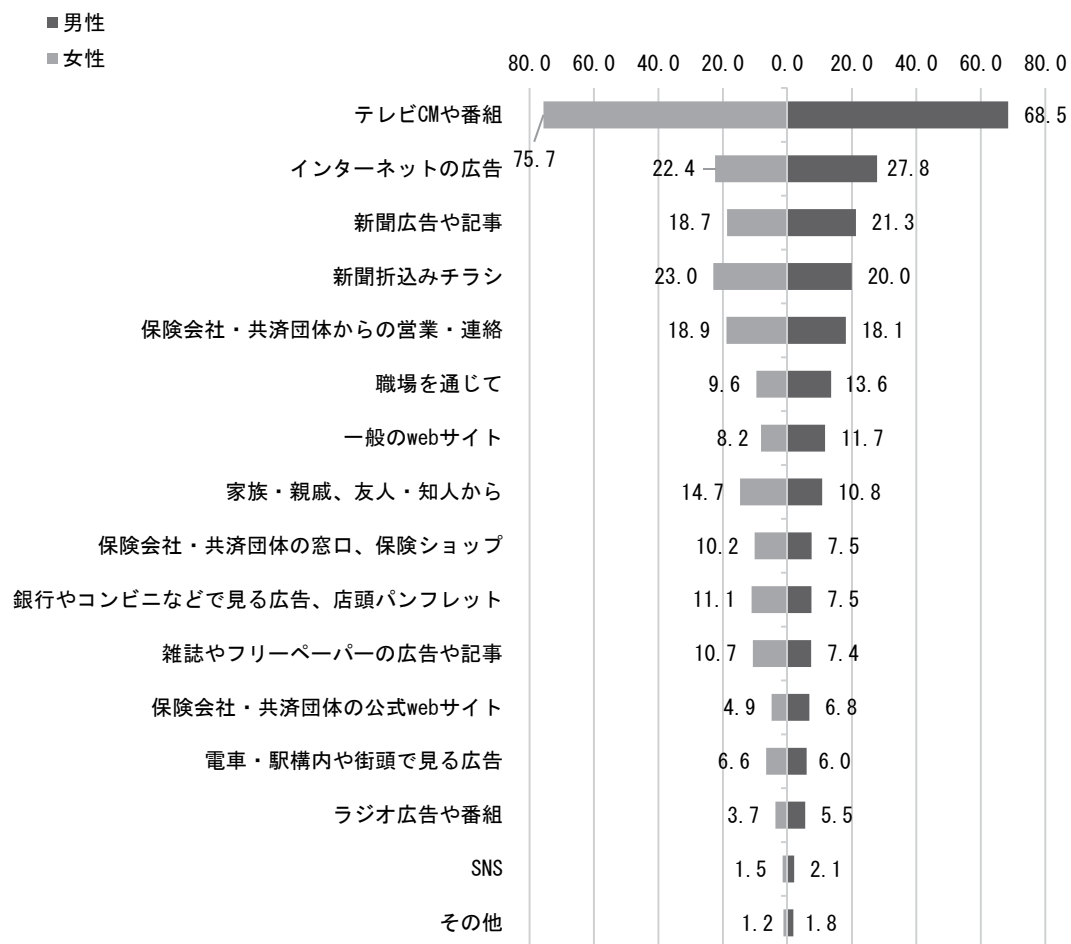

- ・これらの接点を主な形態のメディアに整理し、性別・5歳階級別にみると、
 - 「テレビ・ラジオ」(男性 69.0%、女性 76.0%) は、全年齢階級で女性が男性を上回る。
 - 「インターネット関連」(男性 36.9%、女性 29.2%) は、全年齢階級で男性が女性を上回る。
 - 「新聞・雑誌関連」(男性 32.2%、女性 34.7%) は、年齢が高くなるとともに増加する傾向がみられる。

図表 1-1-49 主なメディアの形態別でみる過去1年間の保険・共済情報の接点(複数回答)
(5歳階級別×性別)(単位:%)

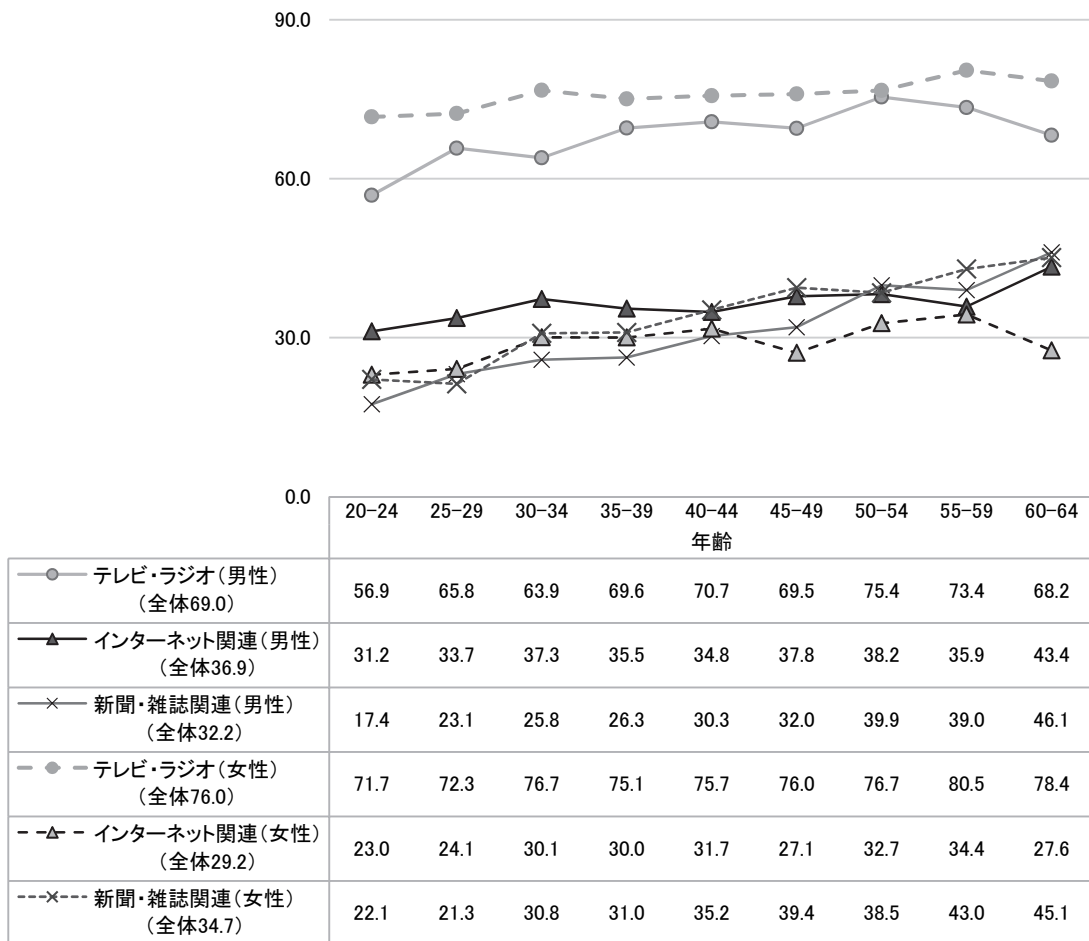

2. 生命共済・保険の加入実態

○加入率、加入件数、保障のタイプ、対象者、意思決定者などから加入実態を概観する。

(1) 現在の加入状況

2-1-1 生命共済・保険加入率 (Q24)

- ・生命共済・保険加入率（個人ベース）は、74.3%（2014年 79.6%、2012年 87.4%）である。
- ・わずかではあるが、「女性」（74.6%）が「男性」（74.0%）を上回っている。

図表 1-2-1 生命共済・保険加入率（性別）（単位：%）

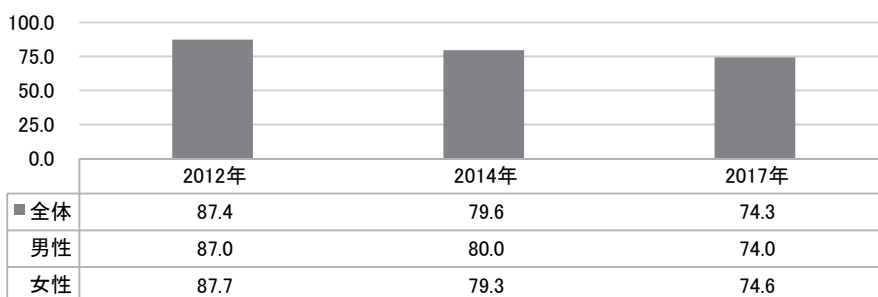

- ・男女差が最も大きいのは、「20歳代前半」（男性 46.8%、女性 41.6%）である。
- ・多くの年齢階級において、「男性世帯員」（全体 56.3%）の加入率が他の属性よりも著しく低い。

図表 1-2-2 生命共済・保険加入率（5歳階級別×性別、性別・世帯主別）（単位：%）

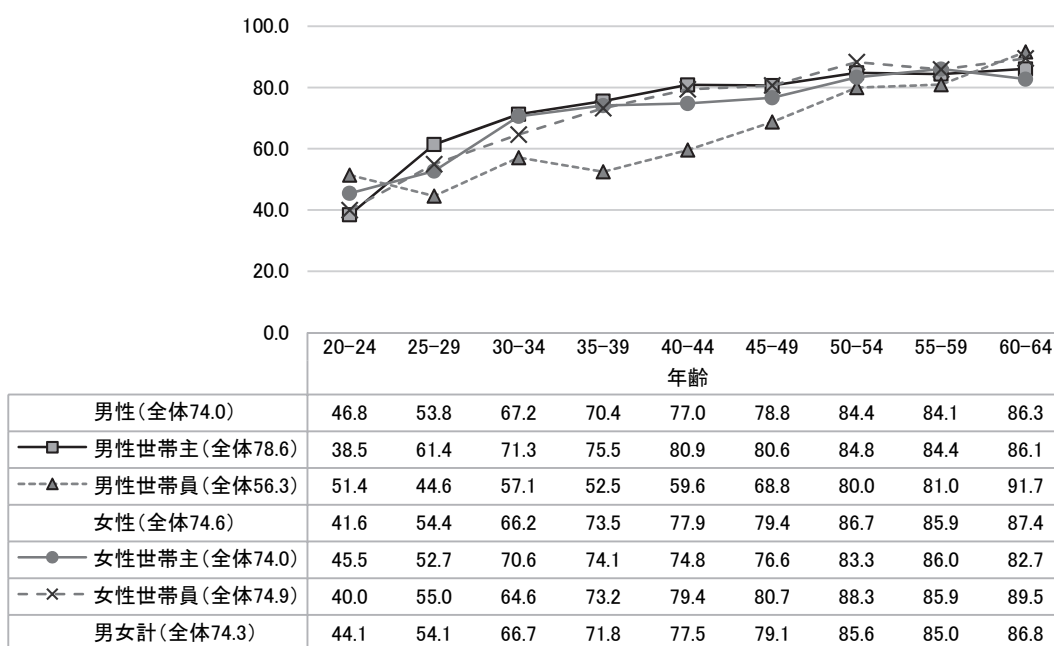

- ・個人年収について、2,000万円までは収入の増加とともに加入率が高くなる傾向がある。
- ・世帯年収について、「100万円未満」(50.0%)「200万円未満」(52.0%)の加入率が低い。
- ・世帯貯蓄についても、「貯蓄ゼロ」¹⁶(52.8%)は加入率が低い。

図表 1-2-3 生命共済・保険加入率（個人年収別、世帯年収別、世帯貯蓄別）（単位：％）

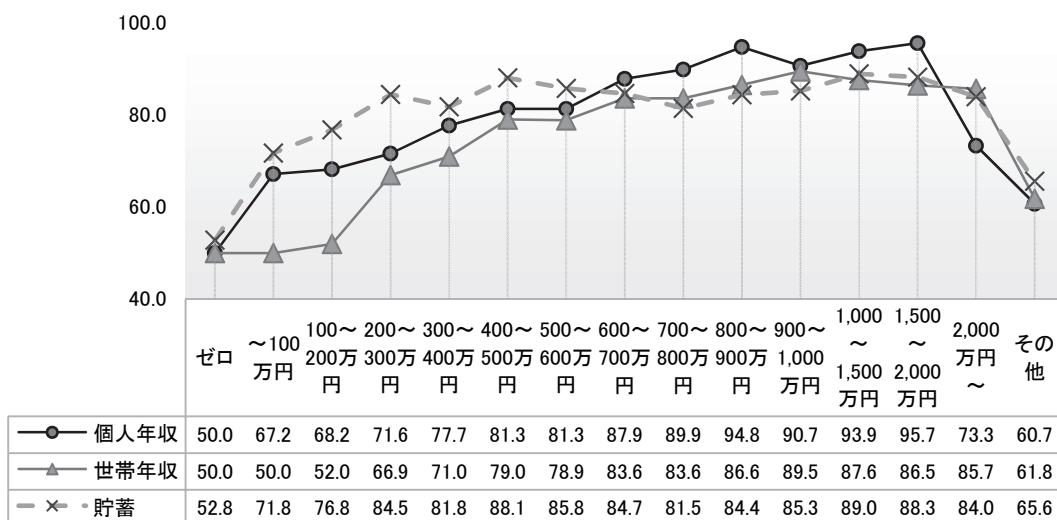

その他は「答えたくない・わからない」

- ・主たる生計維持者別にみると、「子」(全体 86.2%)と回答する親の加入率と「配偶者」(全体 83.9%)¹⁷の加入率が高く、「親」(全体 50.2%)と回答する子の加入率は低い。

図表 1-2-4 生命共済・保険加入率（主たる生計維持者別×性別）（単位：％）

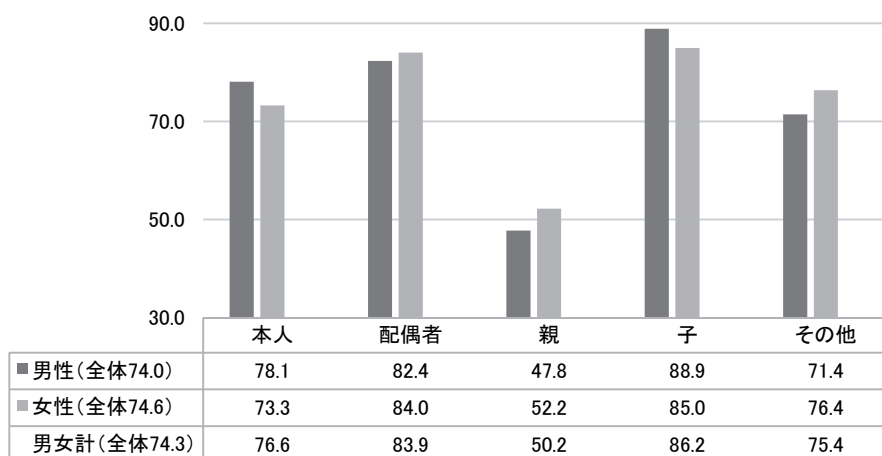

その他の例：兄弟、祖父母、半々、それぞれ

¹⁶ 「貯蓄ゼロ」(世帯)は、回答者全体の4.9%。なお、「個人年収ゼロ」と「世帯年収ゼロ」はそれぞれ0.1%と0.0%である。

¹⁷ 男性の場合は世帯主が、女性の場合は世帯員がそれぞれほとんどを占めている。

2-1-2 生命共済・保険の加入件数 (Q27)

- ・「1件」(41.0%) が最も多く、1世帯あたり 2.4 件加入している。

図表 1-2-5 現在加入している共済・保険の加入件数別の割合 (単位: %)

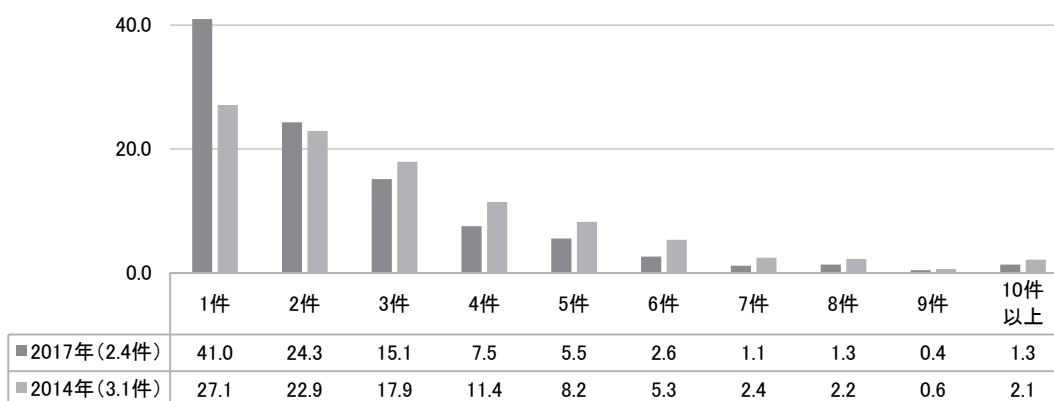

カッコ内は 1 世帯あたりの加入件数

パーセンテージは、加入者全体に対する当該件数加入している者の割合

- ・性別でみると、1世帯あたりの加入件数は「女性」(2.6件)が「男性」(2.3件)を上回る。
- ・「女性世帯員」は、1世帯あたりの加入件数が 2.8 件で他の属性よりも多く、「4件以上」加入している割合も 26.0%と大きい。

図表 1-2-6 生命共済・保険の加入件数別の割合 (性別、性別・世帯主別) (単位: %)

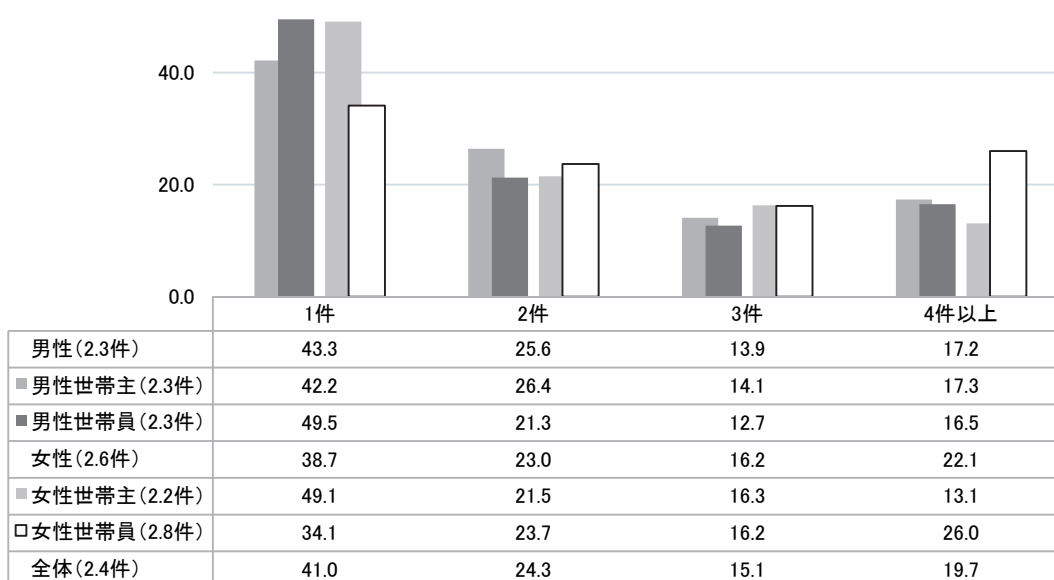

カッコ内は 1 世帯あたりの加入件数

パーセンテージは、加入者全体に対する当該件数加入している者の割合

- ・世帯年収が増えるにつれて、1世帯あたりの加入件数が増える傾向がみられる。
- ・「世帯年収 500 万円未満」の世帯は、「1 件」加入している割合（43.0～70.5%）が大きい。
- ・「世帯年収 2,000 万円以上」の世帯は、「4 件以上」加入している割合が 42.9%である。

図表 1-2-7 生命共済・保険の加入件数と件数別の割合（世帯年収別）（単位：件、%）

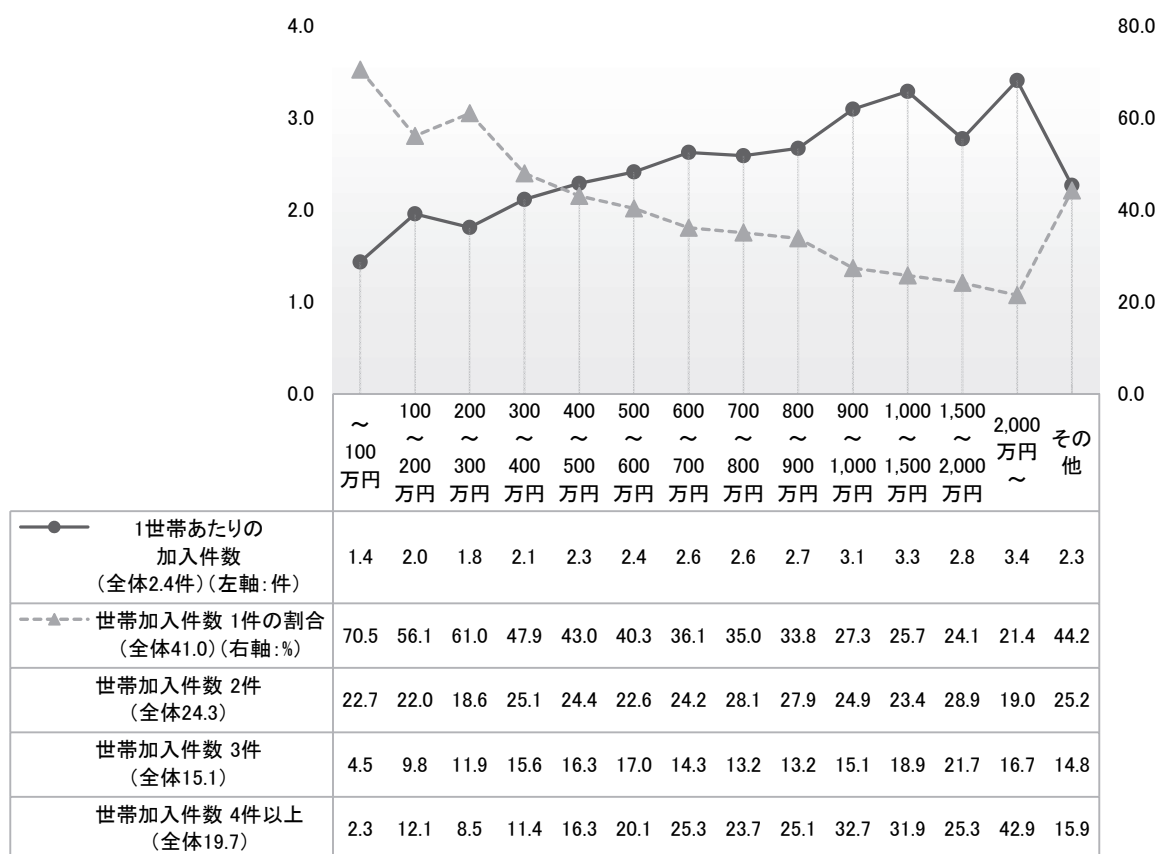

世帯年収ゼロ（2件加入が1世帯のみ）は省略

その他は、分からない・答えたくない

パーセンテージは、加入者全体に対する当該件数加入している者の割合

- ・「孫と同居」している場合、「1世帯あたりの加入件数」(4.3件)は多い。
- ・1人暮らしの「1世帯あたりの加入件数」(1.7件)は少なく、「1件」加入している割合は60.8%を占める。

図表 1-2-8 生命共済・保険の加入件数別の割合（同居家族別）（単位：％）

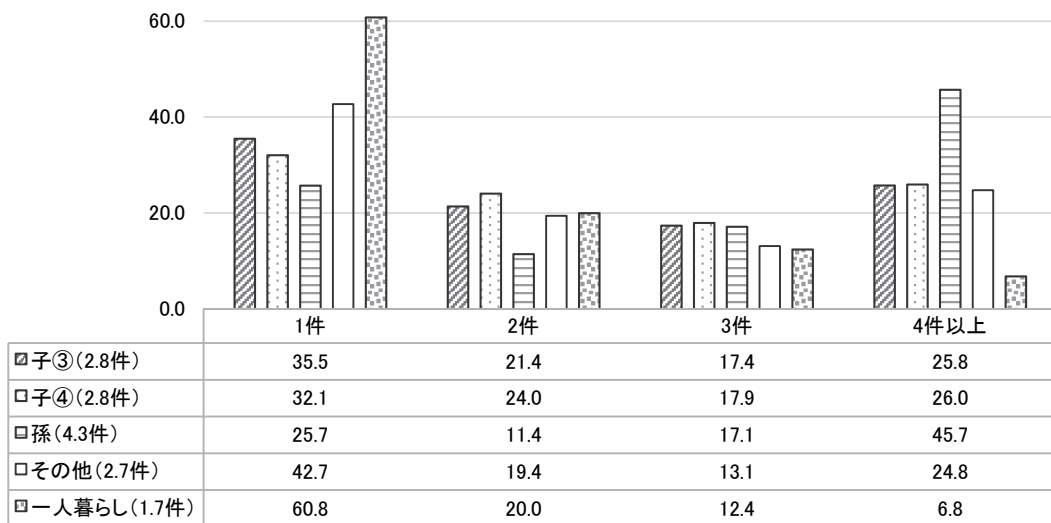
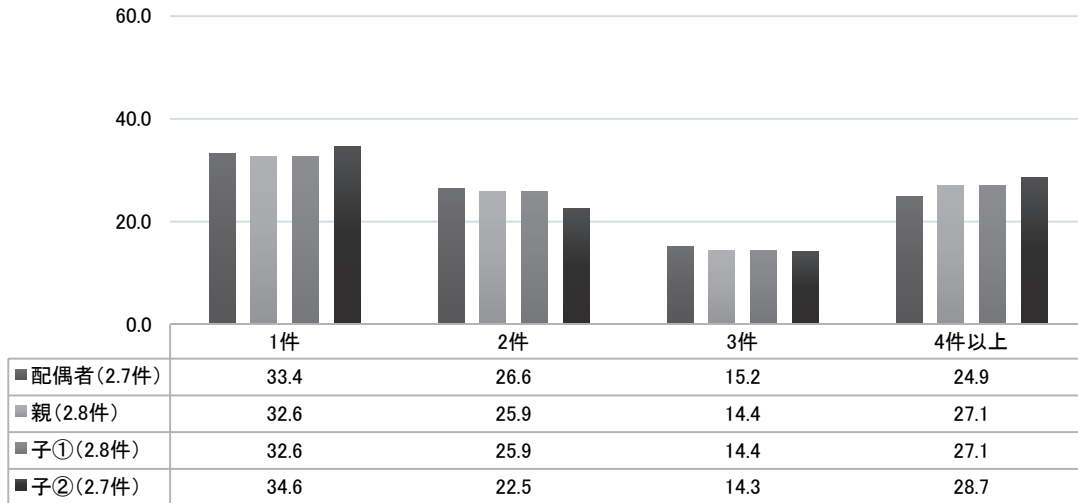

子①：未就学児、子②：小学生・中学生、子③：高校生・大学生等の学生、子④：社会人

カッコ内は1世帯あたりの加入件数

パーセンテージは、加入者全体に対する当該件数加入している者の割合

2-1-3 現在加入している生命共済・保険のタイプ (Q24)

○保障タイプ別の加入状況について概観する。

- ・「医療保障」(51.9%)の加入率が最も高い。差がなく「死亡保障」(51.8%)が続く。
- ・「学資保障」(7.8%)が前回の20.9%から大きく減少している。

図表 1-2-9 保障タイプ別加入率(複数回答)(単位:%)

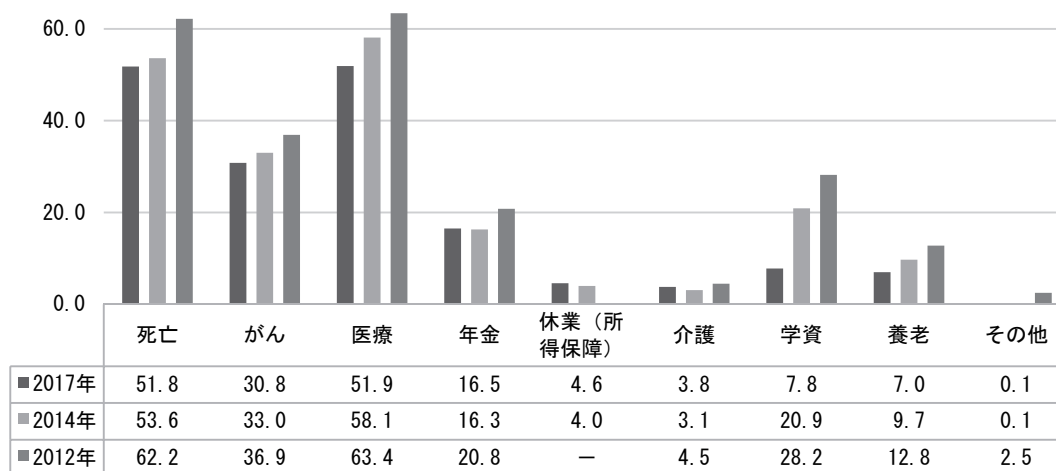

その他の例：ドル積立、変額保険

- ・性別、性別・世帯別でみると
 - 「休業保障(所得保障)」は、「男性」(5.6%)が「女性」(3.6%)よりも大きい。
 - 「医療保障」と「養老保障」は「女性」(医療55.6%、養老9.2%)が「男性」(医療48.2%、養老4.7%)を上回る。
 - 「死亡保障」「がん保障」「学資保障」は、「男性世帯主」(死亡62.4%、がん34.8%、学資9.9%)が他の属性より大きい。
 - 「年金保障」と「養老保障」は「女性世帯主」(年金19.2%、養老9.9%)が他の属性よりも大きい。

図表 1-2-10 保障タイプ別加入率（複数回答）（性別、性別・世帯主別）（単位：％）

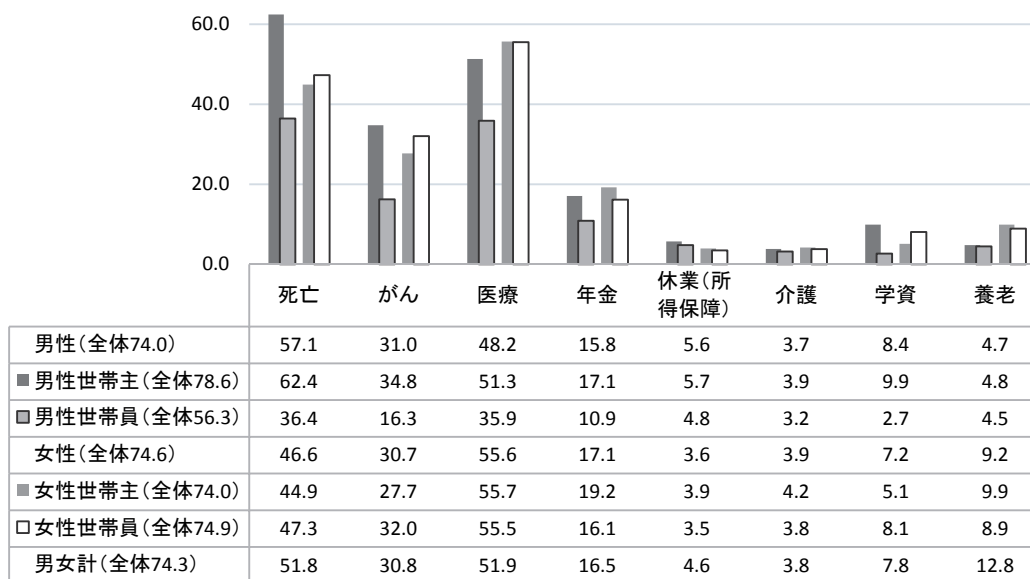

・「世帯年収 300 万円未満」（全体 60.6%）と「同 300 万円以上」（全体 81.1%）の加入率には、1.4 倍（医療）～3.5 倍（学資）の差がある。

図表 1-2-11 保障タイプ別加入率（複数回答）（世帯年収別①）（単位：％、倍）

世帯年収	死亡	がん	医療	年金	休業	介護	学資	養老
300 万円未満 (A) (全体 60.6%)	34.1	17.4	40.4	10.2	2.9	2.3	2.9	5.3
300 万円以上 (B) (全体 81.1%)	58.8	35.8	57.4	18.9	5.6	4.5	10.1	7.9
(B) / (A)	1.7	2.1	1.4	1.9	1.9	2.0	3.5	1.5

・概ね世帯収入が多いと加入率が高い傾向がみられる。

図表 1-2-12 保障タイプ別加入率（複数回答）（世帯年収別②）（単位：％）

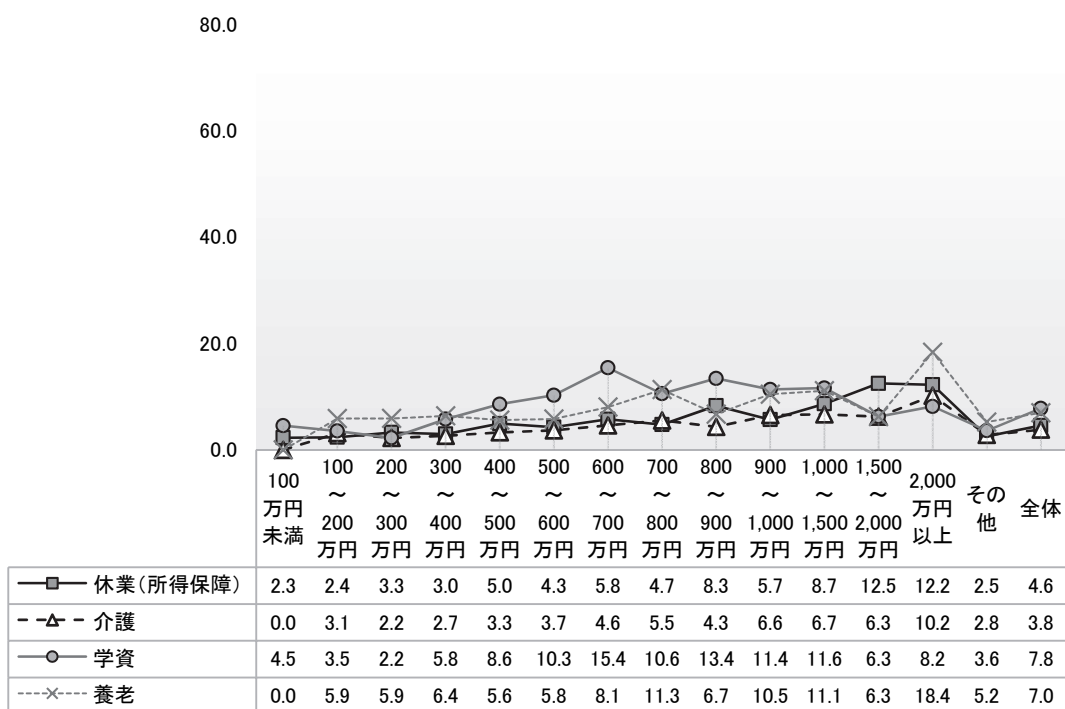
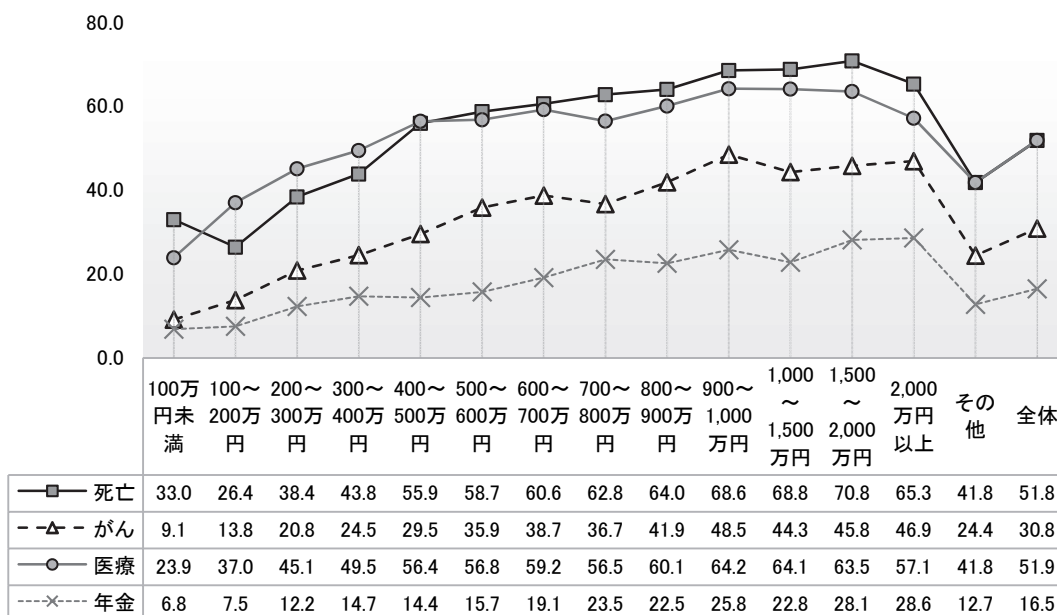

世帯年収ゼロ（死亡、医療、年金に各1世帯加入）は省略

2-1-4 生命共済・保険の対象者（Q25）

- ・学資保障を除くすべてのタイプの保障について、9割（死亡 89.5%～年金 95.4%）は「本人」が保障の対象である。次に、「配偶者」（学資 20.1%～がん 41.8%）が保障の対象であることが多い。
- ・学資保障は、「子①：未就学児」（24.8%）、「子②：小学生・中学生」（26.7%）が多い。

図表 1-2-13 現在加入している生命共済・保険の対象者の割合（複数回答）
（保障タイプ別）（単位：%）

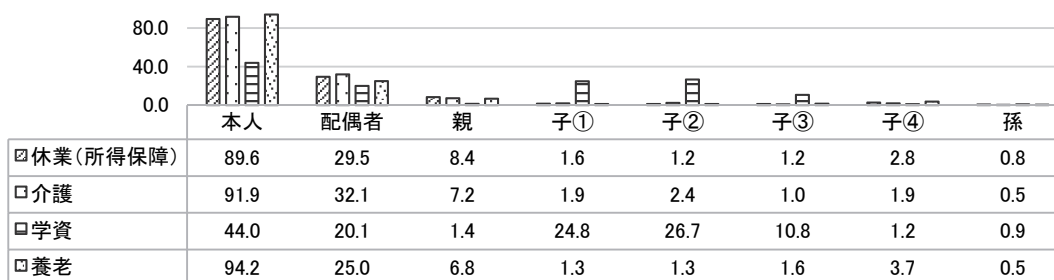
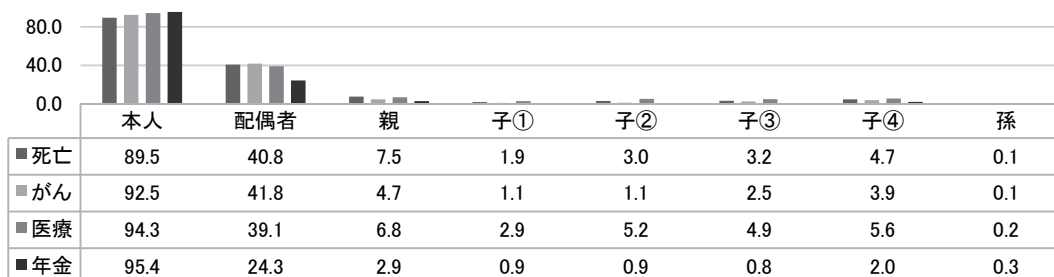

パーセンテージは、加入者全体に対する当該加入対象者の割合

子①：未就学児、子②：小学生・中学生、子③：高校生・大学生等の学生、子④：社会人

その他（省略）の例：兄弟姉妹、子供の配偶者、祖母

- ・性別にみると、
 - 保障のタイプにかかわらず、「男性」は「本人」が保障の対象である割合が大きい。
 - 休業、学資、養老保障について、「女性」は「配偶者」が保障の対象である割合が大きい。
- ・性別・世帯主別に「本人」が保障の対象である割合をみると、
 - 休業、介護保障を除き、「男性世帯主」は「男性世帯員」を上回る。
 - 保障のタイプにかかわらず、「女性世帯主」は「女性世帯員」を上回る。
- ・性別・世帯主別に「配偶者」が保障の対象である割合をみると、
 - 学資保障を除いて、「男性世帯主」は「男性世帯員」を大きく上回る。
 - 保障のタイプにかかわらず、「女性世帯員」は「女性世帯主」を大きく上回る。
- ・多くの場合、「女性世帯員」は「子・孫」が保障の対象者である割合が他の属性よりも大きい。

図表 1-2-14 現在加入している生命共済・保険の対象者の割合（複数回答）
（性別、性別・世帯主別）（単位：％）

	本人	配偶者	子 (※)	親		本人	配偶者	子 (※)	親
	<死亡>					<休業（所得保障）>			
男性	91.1	41.6	8.4	11.4	男性	94.7	23.0	7.2	4.6
世帯主	92.0	46.3	4.6	12.1	世帯主	94.4	24.8	4.0	3.2
世帯員	85.3	9.8	33.8	6.9	世帯員	96.3	14.8	22.2	11.1
女性	87.4	40.0	6.5	14.7	女性	81.8	39.4	10.1	12.1
世帯主	93.9	9.6	4.5	14.9	世帯主	93.9	12.1	6.1	6.1
世帯員	84.7	52.7	7.4	14.6	世帯員	75.8	53.0	12.1	15.2
	<がん>					<介護>			
男性	94.8	44.2	4.8	7.2	男性	94.1	30.4	8.8	4.9
世帯主	95.2	48.3	3.2	7.4	世帯主	94.0	34.5	6.0	3.6
世帯員	91.2	9.9	18.7	5.5	世帯員	94.4	11.1	22.2	11.1
女性	90.2	39.3	4.5	10.3	女性	89.7	33.6	5.6	10.3
世帯主	97.4	6.5	2.2	6.9	世帯主	91.4	8.6	5.7	5.7
世帯員	87.5	51.9	5.4	11.5	世帯員	88.9	45.8	5.6	12.5
	<医療>					<学資>			
男性	95.5	42.9	8.3	17.5	男性	48.5	15.6	0.9	65.4
世帯主	95.9	48.8	5.1	19.4	世帯主	47.7	15.3	0.0	66.2
世帯員	93.5	10.0	26.5	6.5	世帯員	60.0	20.0	13.3	53.3
女性	93.2	35.8	5.4	19.8	女性	38.8	25.5	2.0	63.3
世帯主	96.4	6.4	4.3	17.2	世帯主	41.9	2.3	2.3	60.5
世帯員	91.8	48.8	5.9	21.0	世帯員	37.9	32.0	2.0	64.1
	<年金>					<養老>			
男性	96.5	24.5	3.5	3.9	男性	94.6	23.1	9.2	7.7
世帯主	97.0	26.9	1.6	3.0	世帯主	95.2	27.6	4.8	7.6
世帯員	93.4	9.8	14.8	9.8	世帯員	92.0	4.0	28.0	8.0
女性	94.4	24.2	2.4	5.8	女性	93.3	25.8	5.6	8.7
世帯主	96.9	2.5	1.9	3.7	世帯主	95.2	3.6	3.6	6.0
世帯員	93.1	35.6	2.6	6.9	世帯員	92.3	36.7	6.5	10.1

子（※）は、子どもまたは子どもの配偶者、

パーセンテージは、加入者全体に対する当該加入対象者の割合

2-1-5 生命共済・保険加入の意思決定者 (Q26)

- ・保障のタイプにかかわらず、「本人」(学資 78.9%～年金 87.9%) が最も大きく、「配偶者」(年金、養老 8.2%～学資 16.4%) が続く。
- ・「子ども」は「学資」(2.8%)、「親」は「養老」(7.1%) がそれぞれ他の保障と比べて大きい。

図表 1-2-15 現在加入している生命共済・保険の意思決定者の割合

(保障タイプ別) (単位：%)

	本人	配偶者	子 (※)	親		本人	配偶者	子 (※)	親
	<死亡>					<休業(所得保障)>			
2017年	80.9	12.9	1.1	4.9	2017年	84.5	12.0	0.4	3.2
2014年	81.0	14.4	0.6	4.1	2014年	83.3	14.2	0.6	1.9
	<がん>					<介護>			
2017年	83.0	13.3	0.3	3.2	2017年	86.1	10.0	0.5	3.3
2014年	81.7	15.5	0.2	2.6	2014年	85.8	10.2	1.6	2.4
	<医療>					<学資>			
2017年	82.7	11.4	0.6	5.1	2017年	78.9	16.4	2.8	1.6
2014年	83.4	12.6	0.4	3.6	2014年	73.3	19.6	3.5	3.7
	<年金>					<養老>			
2017年	87.9	8.2	0.4	3.3	2017年	83.7	8.2	0.3	7.1
2014年	87.4	8.4	0.2	4.0	2014年	79.9	10.0	0.0	10.0

子(※)は、子どもまたは子どもの配偶者

その他(省略)の例：会社、兄弟姉妹、祖母、孫

- ・性別にみると、
 - 「本人」の場合、「男性」の割合が「女性」のそれを上回る。
 - 「配偶者」の場合、「女性」の割合が「男性」のそれを上回る。
- ・性別・世帯主別にみると、
 - 「本人」の場合、男性は介護保障を除き「世帯主」が「世帯員」を上回る。女性は保障のタイプにかかわらず、「世帯主」が「世帯員」を上回る。
 - 男性世帯員の場合、学資保障を除き、「親」（介護 5.6%～死亡 21.6%）が大きい。
 - 女性世帯員の場合、「配偶者」（養老 12.4%～学資 22.9%）が大きい。

図表 1-2-16 生命共済・保険の意思決定者の割合（保障タイプ別）
（性別、性別・世帯主別）（単位：％）

	本人	配偶者	子 (※)	親		本人	配偶者	子 (※)	親
	<死亡>					<休業（所得保障）>			
男性	84.6	10.1	0.9	4.3	男性	86.8	9.9	0.7	2.6
世帯主	86.3	10.9	1.0	1.8	世帯主	87.2	12.0	0.8	0.0
世帯員	73.0	4.9	0.5	21.6	世帯員	85.2	0.0	0.0	14.8
女性	76.4	16.4	1.4	5.5	女性	80.8	15.2	0.0	4.0
世帯主	89.6	3.5	1.9	4.8	世帯主	97.0	3.0	0.0	0.0
世帯員	70.8	21.9	1.2	5.8	世帯員	72.7	21.2	0.0	6.1
	<がん>					<介護>			
男性	86.1	11.0	0.0	2.9	男性	87.3	8.8	1.0	2.9
世帯主	86.5	11.9	0.0	1.6	世帯主	85.7	10.7	1.2	2.4
世帯員	82.4	3.3	0.0	14.3	世帯員	94.4	0.0	0.0	5.6
女性	79.9	15.6	0.6	3.5	女性	85.0	11.2	0.0	3.7
世帯主	94.4	2.2	1.3	1.3	世帯主	94.3	0.0	0.0	5.7
世帯員	74.3	20.8	0.3	4.3	世帯員	80.6	16.7	0.0	2.8
	<医療>					<学資>			
男性	85.1	9.3	0.5	4.9	男性	81.0	14.7	3.0	1.3
世帯主	87.0	10.4	0.4	2.1	世帯主	81.0	14.8	2.8	1.4
世帯員	74.5	3.5	1.0	21.0	世帯員	80.0	13.3	6.7	0.0
女性	80.6	13.2	0.7	5.3	女性	76.5	18.4	2.6	2.0
世帯主	90.8	3.2	0.9	4.5	世帯主	90.7	2.3	2.3	2.3
世帯員	76.0	17.6	0.7	5.6	世帯員	72.5	22.9	2.6	2.0
	<年金>					<養老>			
男性	88.2	7.9	0.5	3.5	男性	86.9	6.2	0.0	6.9
世帯主	89.0	8.1	0.3	2.7	世帯主	88.6	6.7	0.0	4.8
世帯員	83.6	6.6	1.6	8.2	世帯員	80.0	4.0	0.0	16.0
女性	87.6	8.6	0.4	3.2	女性	82.0	9.2	0.4	7.2
世帯主	95.7	0.6	0.0	3.7	世帯主	88.9	2.5	0.0	8.6
世帯員	83.3	12.7	0.7	2.9	世帯員	78.7	12.4	0.6	6.5

子（※）は、子どもまたは子どもの配偶者

2-1-6 生命共済・保険加入の加入先 (Q28)

- ・「保険会社」(営業職員・代理店系の保険会社) (65.0%) の割合が最も大きいですが、過去 2 回と比べると減少している。

図表 1-2-17 生命共済・保険の加入先 (複数回答) (単位: %)

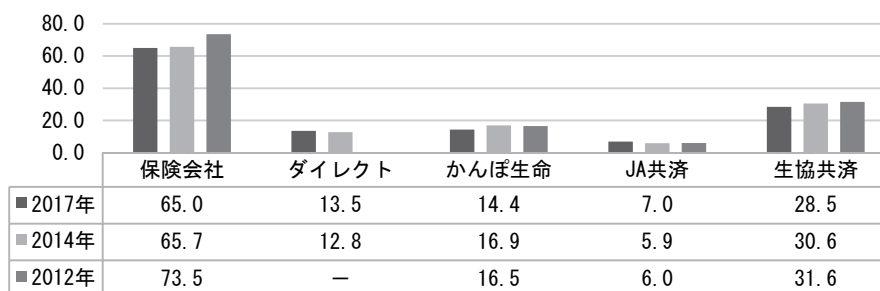

加入者全体に対する当該加入先の加入者の割合

保険会社は、保険会社の代理店や営業担当から契約する保険会社

ダイレクトは、インターネットや電話から直接契約する保険会社

生協共済は、全労済、県民共済(都民共済、道民共済、府民共済)、CO・OP共済の合計

2012年の保険会社はダイレクトを含む

- ・営業職員・代理店型の保険会社の割合が最も大きいですが、保障のタイプによって異なる。
- ・介護を除きダイレクト型の保険会社(ネット生保)が増えている。

図表 1-2-18 生命共済・保険の加入先 (複数回答) (保障タイプ別) (単位: %)

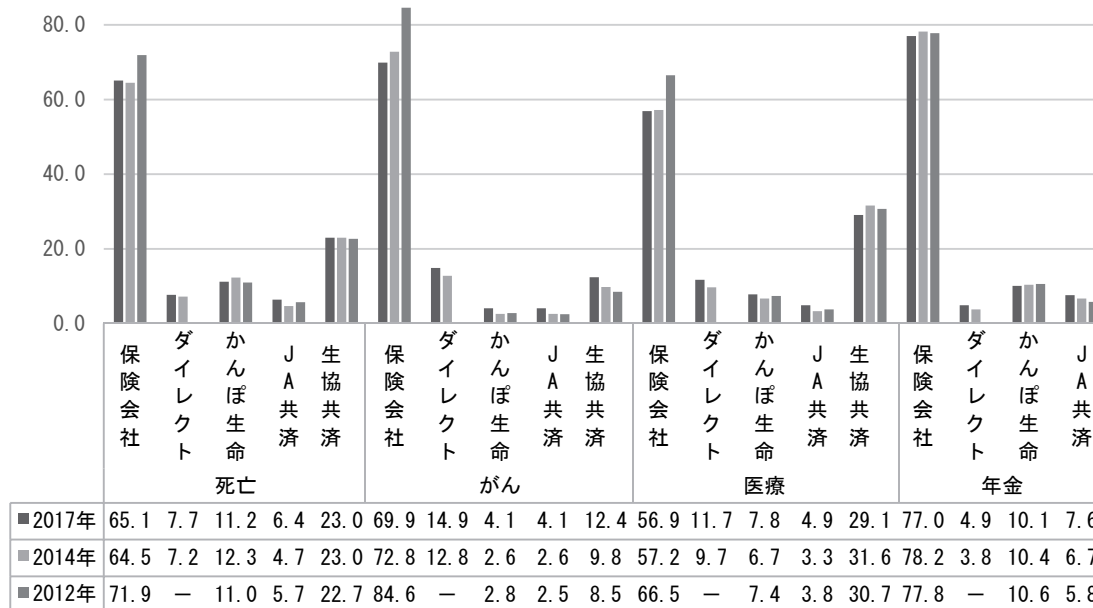

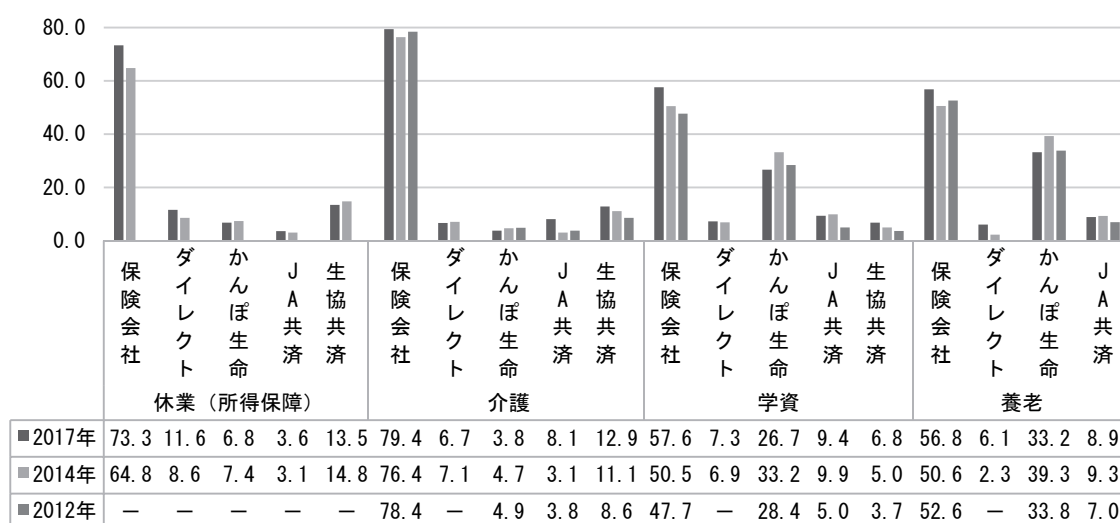

2012年の保険会社はダイレクトを含む。また、2012年の休業（所得保障）は未調査。

加入先の詳細は、図表 1-2-17 を参照

- ・各加入先の合計を 100%とする構成比（シェア）をみると、
 - 保障のタイプにかかわらず、営業職員・代理店型の保険会社の割合が最も大きい。
 - 医療保障は、「生協共済」（26.1%）の割合が大きい。
 - 学資保障と養老保障は、「かんぽ生命」（学資 24.7%、養老 28.9%）の割合が大きい。

図表 1-2-19 生命共済・保険の加入先（複数回答）（構成比）（単位：%）

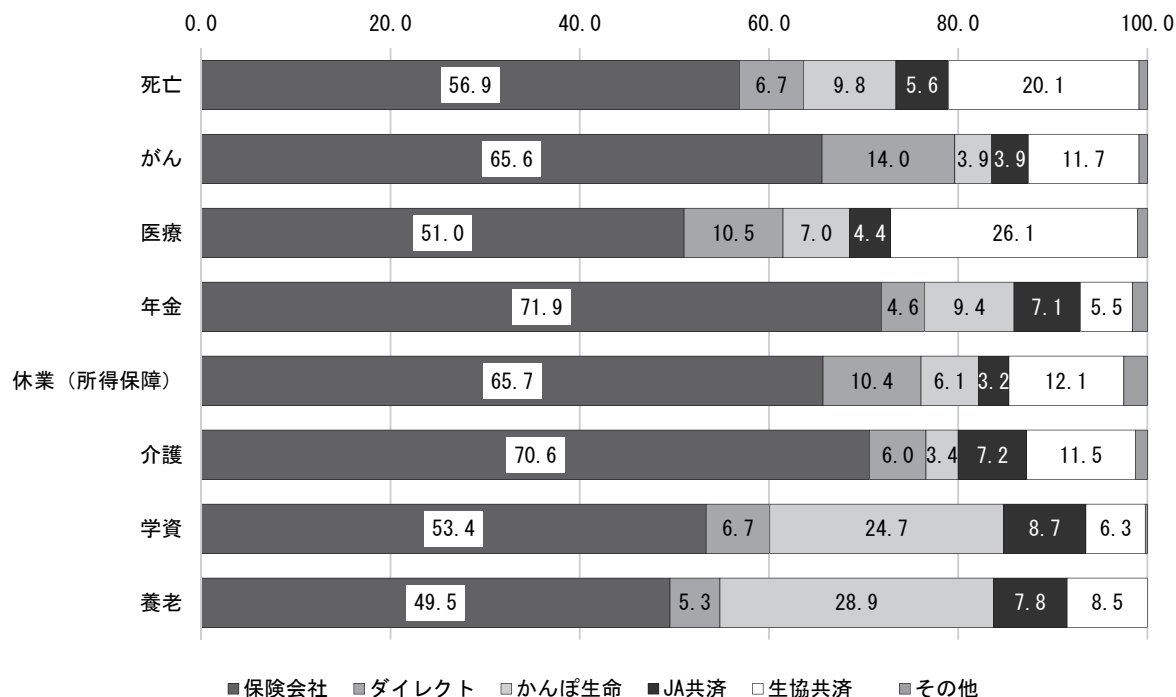

加入先の詳細は、図表 2-1-17 を参照

- ・性別にみると、
 - 女性は、死亡、がん保障を除き、「かんぽ生命」への加入割合が男性よりも大きい。
- ・性別・世帯主別にみると、
 - 男性世帯主は、休業保障を除き、「保険会社」への加入割合が他の属性よりもやや大きい。
 - 男性世帯員は、休業保障を除き、「JA 共済」への加入割合が他の属性よりも大きい。
 - 女性世帯主は、休業保障の加入先として「ダイレクト」の割合が他より大きい。
 - 女性世帯員は、休業、介護保障の加入先として、「生協共済」が他より大きい。

図表 1-2-20 生命共済・保険の加入先（複数回答）（性別、性別・世帯主別）（単位：％）

	保険会社	ダイレクト	かんぽ生命	JA 共済	生協共済		保険会社	ダイレクト	かんぽ生命	JA 共済	生協共済
	<死亡>						<休業（所得保障）>				
男性	66.7	8.8	8.1	6.5	20.7	男性	75.0	10.5	6.6	1.3	10.5
世帯主	67.9	9.0	8.2	5.7	21.4	世帯主	74.4	10.4	6.4	1.6	11.2
世帯員	58.3	7.4	7.4	11.3	16.2	世帯員	77.8	11.1	7.4	0.0	7.4
女性	63.3	6.4	15.0	6.3	25.9	女性	70.7	13.1	7.1	7.1	18.2
世帯主	62.0	10.4	13.0	4.8	23.4	世帯主	63.6	18.2	9.1	6.1	9.1
世帯員	63.8	4.7	15.9	6.9	26.9	世帯員	74.2	10.6	6.1	7.6	22.7
	<がん>						<介護>				
男性	69.0	16.7	4.7	4.0	9.9	男性	74.5	6.9	2.0	7.8	8.8
世帯主	70.0	16.5	4.2	3.7	10.2	世帯主	76.2	8.3	2.4	7.1	8.3
世帯員	60.4	18.7	8.8	6.6	7.7	世帯員	66.7	0.0	0.0	11.1	11.1
女性	70.8	13.1	3.6	4.3	15.0	女性	84.1	6.8	5.6	8.4	16.8
世帯主	70.7	15.5	2.2	3.4	11.2	世帯主	82.9	5.7	5.7	8.6	14.3
世帯員	70.8	12.2	4.1	4.6	16.5	世帯員	81.3	6.7	5.3	8.0	17.3
	<医療>						<学資>				
男性	59.4	12.1	6.1	4.9	24.1	男性	58.4	9.1	22.5	8.7	5.2
世帯主	60.9	12.7	5.8	4.5	23.3	世帯主	59.3	9.3	23.6	7.9	4.6
世帯員	51.0	9.0	8.0	7.5	28.0	世帯員	46.7	6.7	6.7	20.0	13.3
女性	54.8	11.3	9.3	4.8	33.5	女性	56.6	5.1	31.6	10.2	8.7
世帯主	53.9	13.7	7.7	3.9	31.5	世帯主	62.8	2.3	25.6	7.0	4.7
世帯員	55.2	10.2	10.0	5.2	34.4	世帯員	54.9	5.9	33.3	11.1	9.8
	<年金>						<養老>				
男性	76.0	6.2	8.1	7.4	4.6	男性	59.2	9.2	27.7	9.2	9.2
世帯主	76.3	5.6	8.3	6.7	5.1	世帯主	62.9	11.4	22.9	8.6	8.6
世帯員	73.8	9.8	6.6	11.5	1.6	世帯員	44.0	0.0	48.0	12.0	12.0
女性	77.9	3.6	12.0	7.7	7.1	女性	55.6	4.4	36.0	8.8	10.0
世帯主	77.0	5.0	11.2	5.6	5.6	世帯主	51.9	2.5	38.3	6.2	3.7
世帯員	78.4	2.9	12.4	8.8	7.8	世帯員	57.4	5.3	34.9	10.1	13.0

加入先の詳細は、図表 1-2-17 を参照

- ・主たる生計維持者別にみると、
 - 本人の場合、死亡、医療、休業保障の加入先として、「保険会社」の割合が他の属性よりも大きい。
 - 配偶者の場合、介護、養老保障の加入先として「保険会社」の割合が他より大きい。また、医療、死亡保障などの加入先として、「生協共済」の割合が他よりも大きい。
 - 親の場合、年金保障の加入先として「保険会社」の割合が他より大きい。

図表 1-2-21 生命共済・保険の加入先（複数回答）（主たる生計維持者別）（単位：％）

	保険会社	ダイレクト	かんぽ生命	JA共済	生協共済		保険会社	ダイレクト	かんぽ生命	JA共済	生協共済
	＜死亡＞						＜休業（所得保障）＞				
本人	66.9	8.8	9.5	5.8	21.4	本人	74.4	10.5	7.0	2.9	11.6
配偶者	65.1	6.1	14.5	6.7	28.0	配偶者	72.0	16.0	8.0	6.0	20.0
親	53.7	5.8	12.8	9.9	19.8	親	72.0	12.0	4.0	4.0	8.0
子	40.0	6.7	13.3	6.7	20.0	子	0.0	0.0	0.0	0.0	100.0
	＜がん＞						＜介護＞				
本人	70.2	15.8	4.1	4.0	10.7	本人	79.2	7.2	4.8	8.0	9.6
配偶者	70.2	14.5	3.9	4.1	15.3	配偶者	81.7	8.3	1.7	6.7	20.0
親	66.9	11.5	6.2	5.4	14.6	親	64.7	0.0	5.9	17.6	11.8
子	50.0	0.0	0.0	0.0	20.0	子	100.0	0.0	0.0	0.0	100.0
	＜医療＞						＜学資＞				
本人	58.7	12.4	6.9	4.4	25.9	本人	59.2	8.5	24.2	8.8	5.4
配偶者	55.9	11.8	8.1	5.4	35.1	配偶者	58.0	6.3	30.8	8.4	8.4
親	49.8	8.2	12.2	6.1	29.4	親	35.3	0.0	29.4	29.4	11.8
子	56.3	0.0	18.8	6.3	31.3	子	33.3	0.0	33.3	0.0	16.7
	＜年金＞						＜養老＞				
本人	75.7	5.3	9.5	7.6	6.0	本人	55.7	5.9	32.0	9.4	7.9
配偶者	78.9	3.1	12.3	8.4	7.0	配偶者	63.7	7.3	29.8	9.7	11.3
親	81.6	7.9	7.9	5.3	1.3	親	44.9	4.1	42.9	6.1	12.2
子	66.7	0.0	0.0	0.0	0.0	子	—	—	—	—	—

加入先の詳細は、図表 1-2-17 を参照

主たる生計維持者が「子」であり、かつ休業保障、介護保障に加入している回答者は1名である（いずれも生協共済）。

主たる生計維持者が「子」であり、養老保障に加入している回答者はゼロ。

2-1-7 掛金・保険料と保障内容 (Q33)

- ・過去2回の調査と比べて、保険料・掛金、各受取額ともに減少傾向がみられる。

図表 1-2-22 生命共済・保険の掛金・保険料と保障額

		度数	平均値	中央値	最頻値
保険料・掛金 (月額：円)	2017年	3,925	15,563	10,000	10,000
	2014年	3,209	16,480	11,461	10,000
	2012年	3,626	17,280	12,000	10,000
傷病入院時の受取額 (日額：円)	2017年	3,762	8,498	5,000	5,000
	2014年	2,345	8,937	7,500	5,000
	2012年	2,629	9,996	10,000	10,000
死亡時の受取額 (万円)	2017年	3,307	1,870	800	1,000
	2014年	2,150	2,029	1,000	1,000
	2012年	2,554	2,113	1,000	1,000
要介護時の受取額 (月額：円)	2017年	1,035	78,972	50,000	10,000
	2014年	125	86,956	50,000	100,000
	2012年	177	94,625	100,000	100,000

- ・次に、保険料・掛金、各受取額の分布についてみてみよう。
- ・保険料・掛金は、「1万円以上2万円未満」(27.6%)が最も多いが、過去2回の調査と比べて減少傾向がみられる。

図表 1-2-23 生命共済・保険の保険料・掛金と保障額の分布 (単位：%) :

①保険料・掛金 (月額)

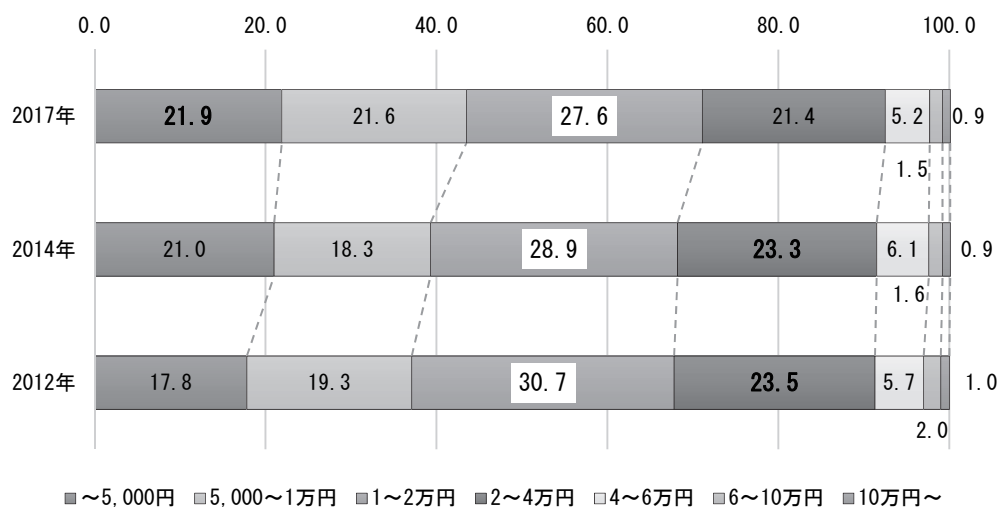

- ・入院時の受取額は、「5000 円以上 1 万円未満」（44.1%）が最も多い。

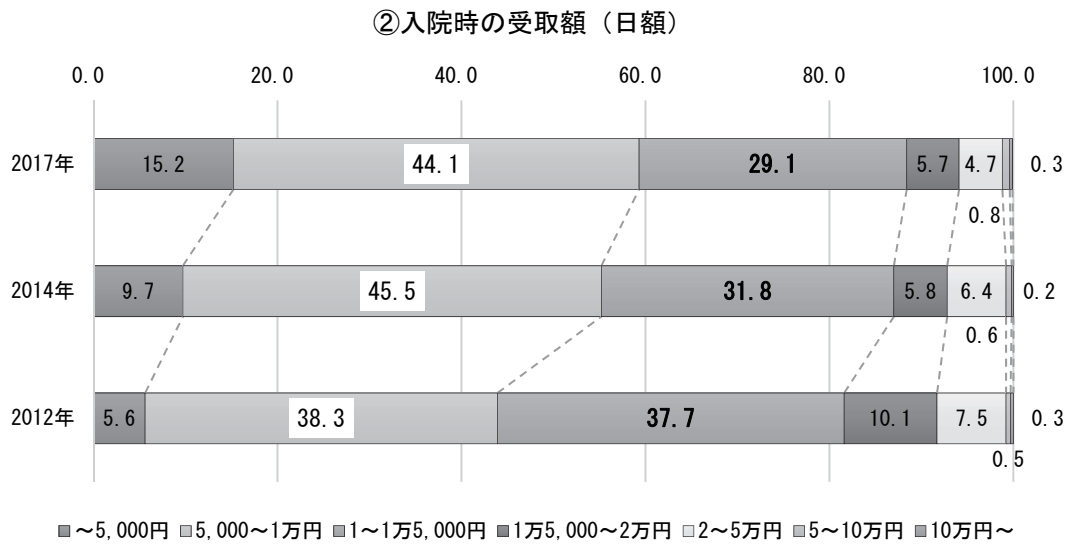

- ・死亡時の受取額は、「250 万円未満」（20.6%）が最も多く、「1,000 万円以上 1,500 万円未満」（18.1%）が続く。

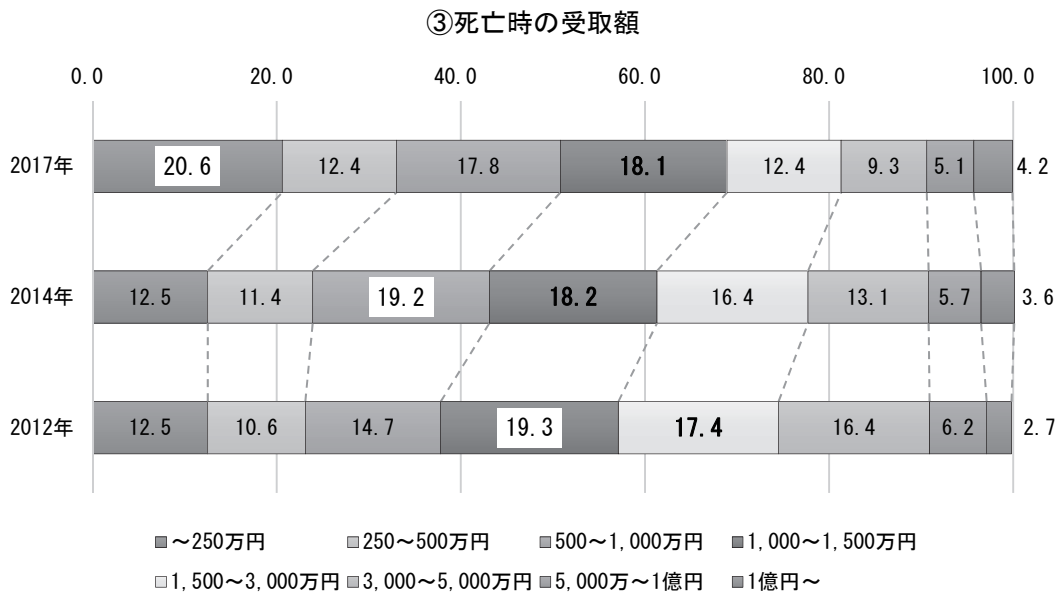

- ・介護保障額は、「2万円未満」(30.3%)が最も多い。
- ・「10万円以上20万円未満」(22.2%)が減少傾向にある。

④要介護時の受取額(月額)

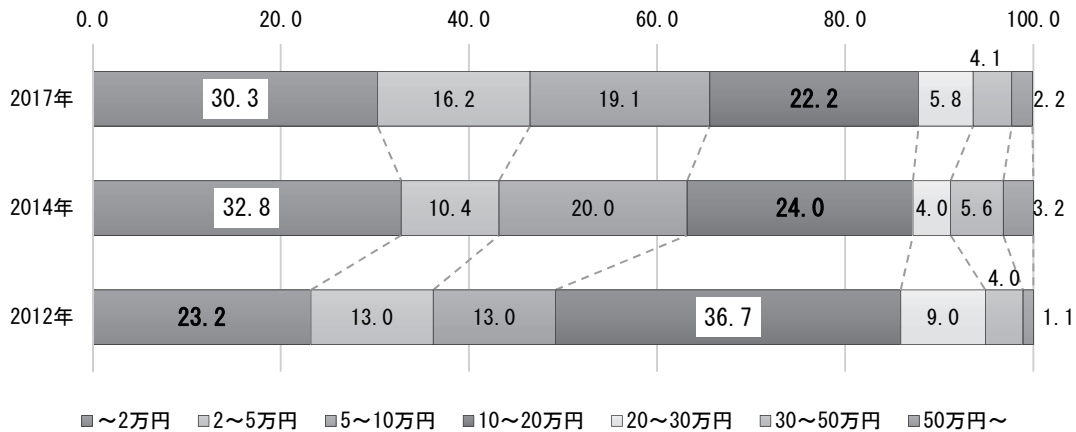

- ・世帯収入が多くなるほど、保険料・掛金が増える傾向がみられ、「世帯年収2,000万円以上」(34,081円)が最も大きい。
- ・保険料・掛金が低いのは、「世帯年収ゼロ」(10,000円)¹⁸と「世帯貯蓄ゼロ」(10,624円)の世帯である。

図表 1-2-24 生命共済・保険の保険料・掛金と保障額

(世帯年収別、世帯貯蓄別、ローン残高別) :

①保険料・掛金(月額)(単位:円)

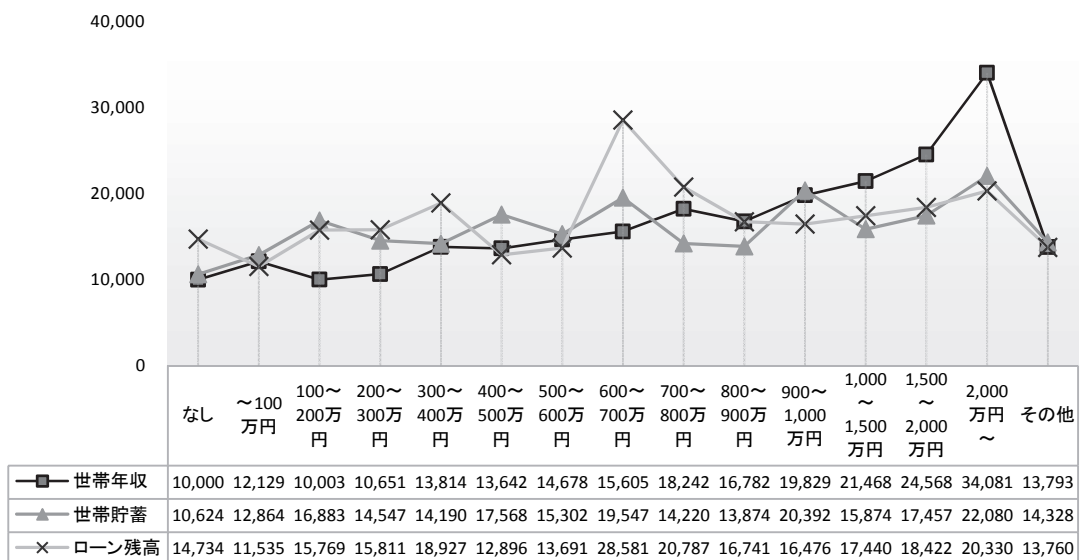

その他は「答えたくない・わからない」

¹⁸ ただし、該当者は1名である。

- ・世帯年収が増えるにつれて、入院時の受取額は増加する傾向がみられる。

②入院時の受取額（日額）（単位：円）

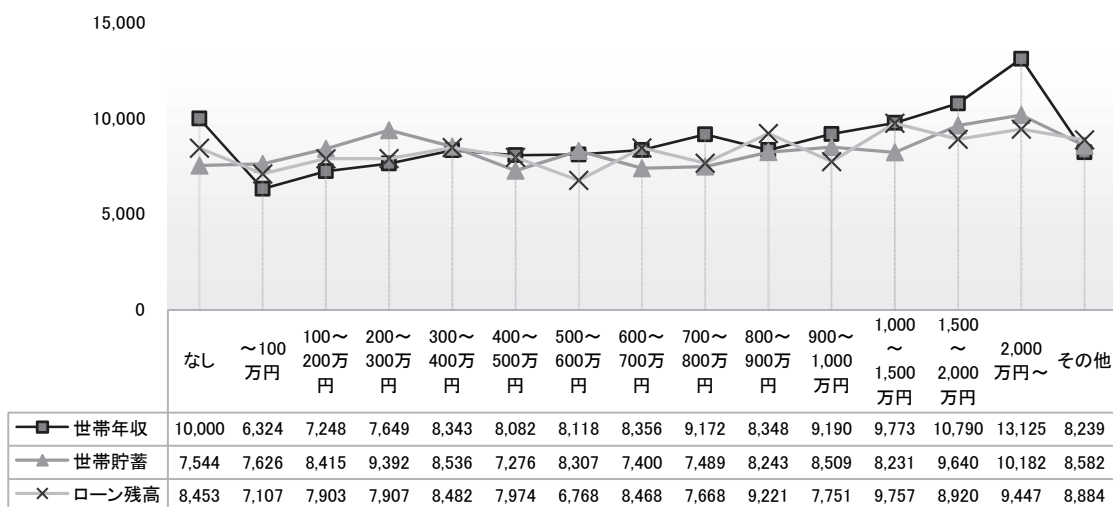

- ・同様に、世帯年収が増えるにつれて、死亡時の受取額は増加する傾向がみられる¹⁹。

③死亡時の受取額（単位：万円）

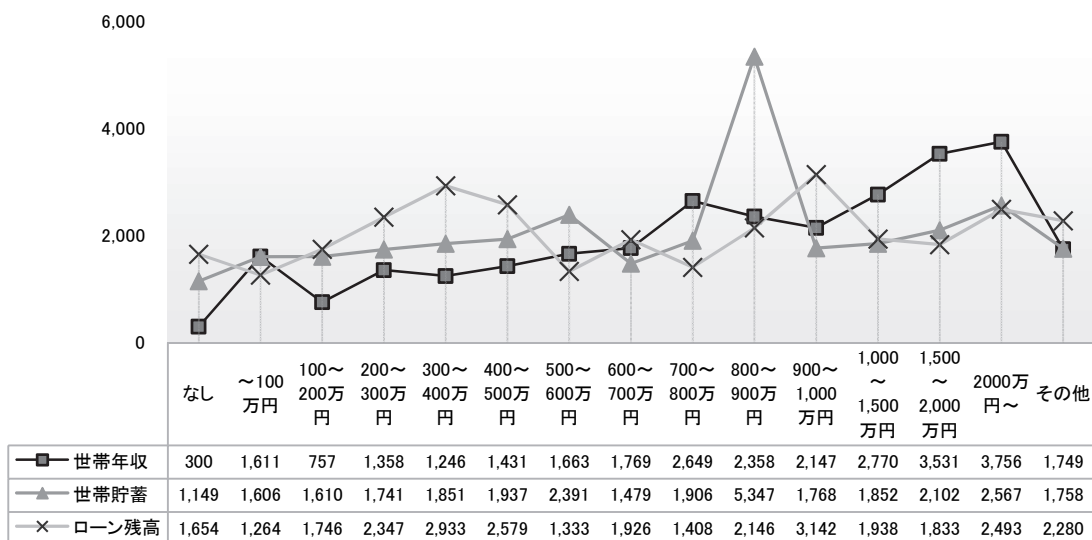

¹⁹ 「世帯貯蓄 800 万円以上 900 万円未満」の死亡受取額（平均）が 5,347 万円と突出しているが、受取額が 7 億円の回答者が 1 名いることが影響している。

- ・世帯年収が「1,500万円以上 2000万円未満」、「2,000万円以上」の場合、要介護時の受取額がそれぞれ146,029円、203,846円に急増している。

④要介護時の受取額（月額）（単位：円）

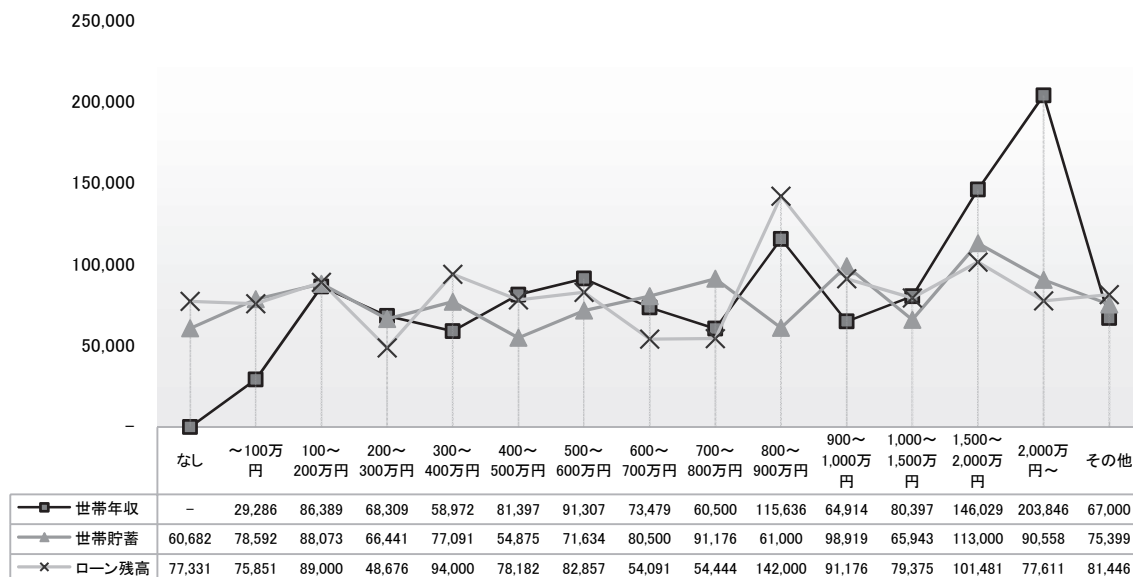

- ・主たる生計維持者別にみると、
 - 保険料・掛金は、「親が生計維持者」の回答者「男性・子ども」（9,344円）が最も低い。
 - 入院保障は、「本人が生計維持者」の回答者「男性・本人」（9,013円）が最も大きい。
 - 死亡保障は、「子が生計維持者」の回答者「男性・親」（5,659万円）が最も大きい。
 - 介護保障は、「子が生計維持者」の回答者「女性・親」（100,000円）が最も大きく、「配偶者（妻）が生計維持者」の回答者「男性・夫」（50,926円）が最も小さい。

図表 1-2-25 生命共済・保険の保険料・掛金と保障額の平均（主たる生計維持者別）

回答者	男性			
	本人	配偶者	親	子
主たる生計維持者				
保険料・掛金（月額：円）	17,732	15,712	9,344	11,755
入院保障（日額：円）	9,013	8,167	8,972	8,101
死亡保障（万円）	2,304	2,219	1,822	5,659
介護保障（月額：円）	85,461	50,926	60,313	—
回答者	女性			
主たる生計維持者	本人	配偶者	親	子
保険料・掛金（月額：円）	13,302	15,621	10,308	11,179
入院保障（日額：円）	8,246	7,808	8,439	8,250
死亡保障（万円）	1,471	1,401	1,783	931
介護保障（月額：円）	72,535	76,280	76,532	100,000

(2) 加入までのプロセス

2-2-1 生命共済・保険加入の情報源 (Q30)

- ・「保険会社・共済の窓口や営業職員」(42.4%) が最も多く、「保険代理店の窓口や営業職員」(16.4%) が続く。

図表 1-2-26 生命共済・保険加入の情報源 (複数回答) (単位: %)

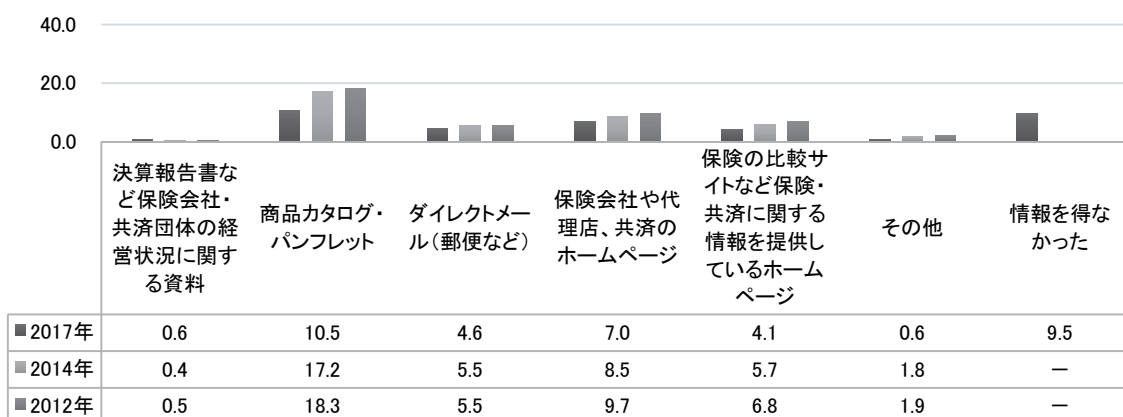
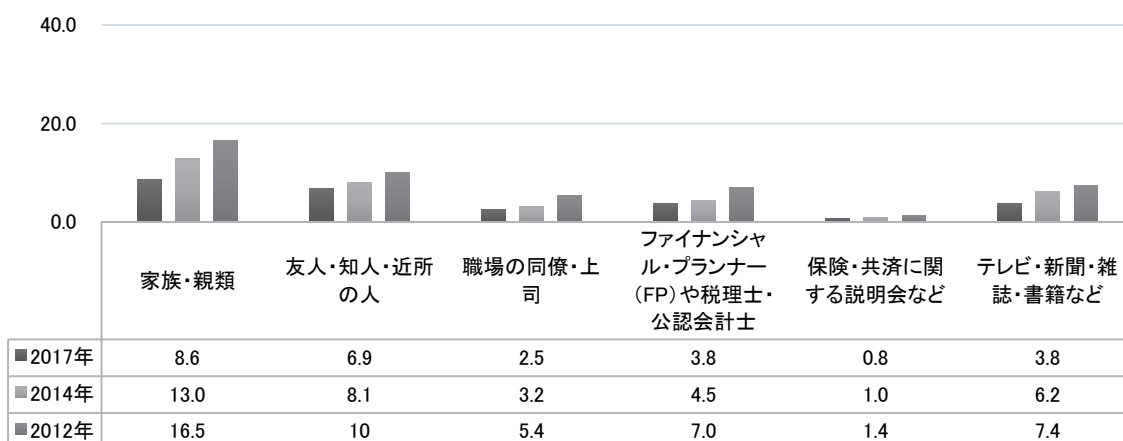
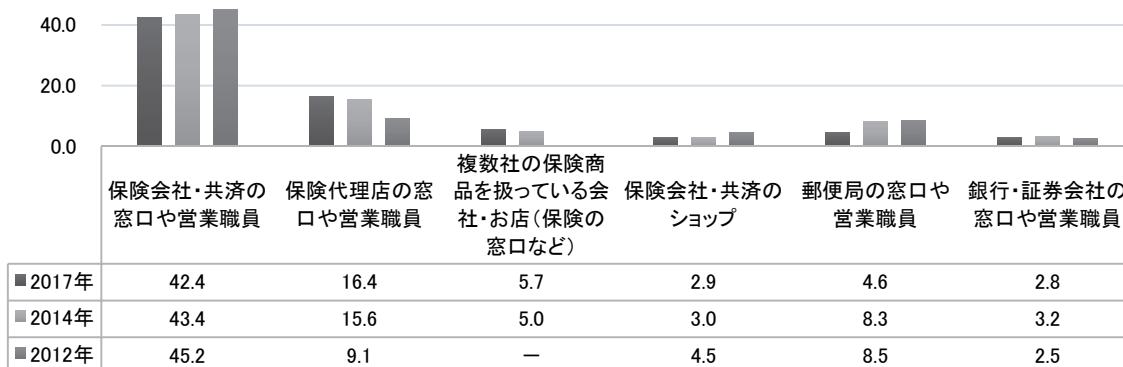

その他の例: クレジットカードの窓口、会社、職場、労働組合

- ・図表 1-2-27 は、生命共済・保険加入時の情報源を、性別・10 歳階級別（ただし 60 歳代のみ 5 歳階級）に表したものである。また、全体を除いて、それぞれ 4 段階に色分けしている（上位 10%を濃い網掛け、10%～20%をやや濃い網掛け、20%～40%を薄い網掛け、それ以下は網掛けなし）。
- ・それによると、
 - 「保険会社・共済の窓口や営業職員」は年齢階級にかかわらず、男性が女性をやや上回る。
 - 「商品カタログ・パンフレット」は 20 歳代を除き、女性が男性をやや上回る。
 - 「情報を得なかった」はどの年代も男性が女性を上回る。
 - 若年世代は、男女問わず「家族・親類」が多い。
 - 「郵便局」「銀行・証券会社」の窓口や営業職員は、女性が男性を上回る。

図表 1-2-27 生命共済・保険加入の情報源（複数回答）（性別・10 歳階級別）（単位：%）

	男性						女性					
	20 歳代	30 歳代	40 歳代	50 歳代	60 歳代前半	全 体	20 歳代	30 歳代	40 歳代	50 歳代	60 歳代前半	全 体
保険会社・共済の窓口や営業職員	41.8	43.5	44.5	48.2	41.6	44.4	37.1	40.1	41.0	44.3	36.2	40.4
保険代理店の窓口や営業職員	12.9	16.6	15.6	16.7	20.9	16.6	17.4	16.5	17.6	14.6	15.1	16.2
商品カタログ・パンフレット	7.2	8.7	9.0	9.8	8.4	8.8	5.4	10.1	13.1	14.0	15.8	12.2
情報を得なかった	14.1	11.1	12.7	9.6	9.7	11.3	10.4	8.9	7.1	5.5	8.6	7.7
家族・親類	14.5	8.9	6.6	3.4	2.8	6.7	19.3	14.8	10.5	6.5	3.6	10.5
保険会社や代理店、共済の HP	6.0	7.5	7.5	6.4	5.3	6.7	5.8	9.1	6.0	7.7	7.2	7.2
友人・知人・近所の人	7.2	7.9	7.5	4.0	6.6	6.6	7.7	8.9	6.9	6.1	6.9	7.2
複数社を取り扱う保険ショップ	10.8	7.7	6.1	3.4	3.4	5.9	5.8	7.4	5.5	4.7	3.3	5.4
郵便局の窓口や営業職員	4.0	2.6	2.6	3.4	3.8	3.2	2.7	6.4	4.3	8.1	8.9	6.1
ダイレクトメール(郵便など)	4.0	3.8	2.8	4.6	4.7	3.9	3.1	3.7	5.2	5.7	8.9	5.3
保険の比較サイトなどの HP	4.4	4.6	4.8	3.2	2.8	4.0	3.1	7.4	4.4	3.0	2.3	4.2
FP や税理士・公認会計士	2.8	3.6	4.8	2.8	2.2	3.4	5.4	5.9	3.7	3.0	3.6	4.2
テレビ・新聞・雑誌・書籍など	2.0	4.1	3.7	3.2	4.7	3.6	2.3	3.4	4.3	5.5	2.6	3.9
保険会社・共済のショップ	3.6	3.4	2.6	2.2	2.8	2.8	3.1	3.7	3.4	2.4	2.3	3.0
銀行・証券会社の窓口や営業職員	1.6	1.7	0.9	2.0	2.2	1.6	4.6	3.4	3.4	4.3	3.9	3.9
職場の同僚・上司	4.0	3.1	2.2	2.2	3.1	2.8	5.0	2.7	2.0	1.0	1.3	2.2
保険・共済に関する説明会など	1.2	0.5	0.7	1.0	1.3	0.9	0.8	0.7	0.7	0.4	1.3	0.7
経営状況に関する資料	0.8	1.2	0.7	0.2	0.3	0.6	0.8	1.0	0.5	0.4	0.0	0.5
その他	0.0	1.0	0.2	1.0	0.3	0.5	1.2	0.5	0.0	0.8	1.0	0.6

- ・同様に、図表 1-2-28 は生命共済・保険加入時の情報源を保障タイプ別に表したものである。また、全体を除き 4 段階に色分けしている（上位 10%を濃い網掛け、10%～20%をやや濃い網掛け、20%～40%を薄い網掛け、それ以下は網掛けなし）。
- ・それによると、
 - 「保険会社・共済の窓口や営業職員」と「保険代理店の窓口や営業職員」は、保障のタイプにかかわらず、それぞれ 1 位と 2 位を占める。
 - 休業保障は、「家族親類」（13.1%）、「複数社の保険商品を扱っている会社・お店（保険の窓口など）」（10.0%）、「ファイナンシャル・プランナー（FP）や税理士・公認会計士」（9.6%）が他の保障と比べて大きい。
 - 介護保障は、「家族親類」（13.4%）、「友人・知人・近所の人」（9.6%）、「ファイナンシャル・プランナー（FP）や税理士・公認会計士」（8.1%）が他の保障と比べて大きい。
 - 養老保障は、「家族親類」（11.0%）、「郵便局の窓口や営業職員」（14.9%）、「ファイナンシャル・プランナー（FP）や税理士・公認会計士」（9.4%）が他の保障と比べて大きい。

図表 1-2-28 生命共済・保険加入の情報源（複数回答）（保障タイプ別）（単位：％）

	死 亡	が ん	医 療	年 金	休 業	介 護	学 資	養 老	全 体
保険会社・共済の窓口や営業職員	47.7	46.1	41.0	54.7	49.0	56.5	55.5	51.8	42.4
保険代理店の窓口や営業職員	17.1	20.6	17.6	17.7	17.1	19.6	18.7	18.6	16.4
商品カタログ・パンフレット	9.4	10.4	12.3	10.1	8.8	11.5	10.8	8.6	10.5
情報を得なかった	8.8	8.0	8.4	7.2	6.4	2.9	5.4	5.2	9.5
家族・親類	7.6	7.7	9.4	9.4	13.1	13.4	10.1	11.0	8.6
保険会社や代理店、共済の HP	6.5	7.3	8.1	7.9	6.8	8.6	9.1	7.6	7.0
友人・知人・近所の人	6.8	8.1	7.3	7.0	8.8	9.6	8.4	6.8	6.9
複数社を取り扱う保険ショップ	5.4	7.6	5.8	6.7	10.0	7.2	6.6	7.6	5.7
郵便局の窓口や営業職員	4.7	4.0	4.3	6.7	3.6	5.7	4.9	14.9	4.6
ダイレクトメール（郵便など）	4.2	4.3	5.4	3.4	3.2	3.8	3.3	5.2	4.6
保険の比較サイトなどの HP	3.7	4.0	4.7	3.8	6.4	4.3	5.9	5.5	4.1
FP や税理士・公認会計士	4.3	5.5	4.6	6.4	9.6	8.1	6.6	9.4	3.8
テレビ・新聞・雑誌・書籍など	3.3	3.7	4.3	3.6	4.8	5.3	4.0	3.7	3.8
保険会社・共済のショップ	2.5	2.7	2.8	3.0	8.4	5.7	3.7	3.4	2.9
銀行・証券会社の窓口や営業職員	2.3	2.5	2.8	4.4	3.6	4.8	2.6	4.5	2.8
職場の同僚・上司	2.6	2.6	2.6	3.1	4.8	6.7	3.5	2.9	2.5
保険・共済に関する説明会など	0.9	0.9	0.9	1.1	3.2	2.4	1.2	1.3	0.8
経営状況に関する資料	0.4	0.4	0.6	1.3	0.8	1.0	1.4	1.0	0.6
その他 具体的に:	0.5	0.5	0.7	0.9	0.8	0.5	0.5	0.3	0.6

2-2-2 生命共済・保険加入時の比較 (Q31)

○共済・保険に加入する際、他と比較したのだろうか。

- ・「特に比較しなかった」が5割強(51.9%)で最も多い。
- ・比較したなかでは、「営業職員・代理店系の保険会社」(32.6%)が最も多く、次に「生協共済」(11.9%)が多い。ただし、生協共済は過去2回の調査と比べて大きく減少している。

図表 1-2-29 生命共済・保険加入時の比較 (複数回答) (単位: %)

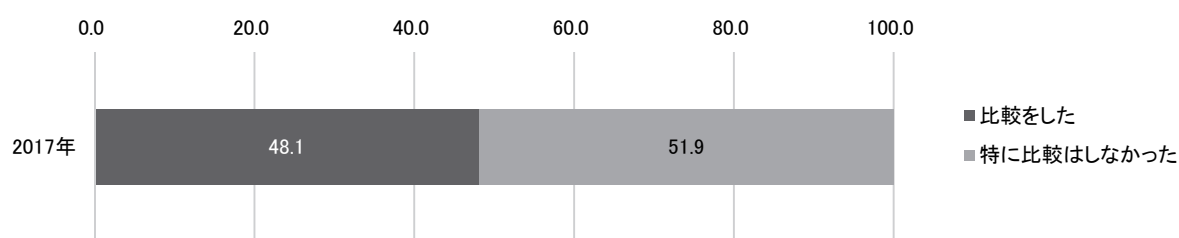

	比較をした	特に比較はしなかった
2017年	48.1	51.9
2014年	41.2	58.8
2012年	42.6	57.4

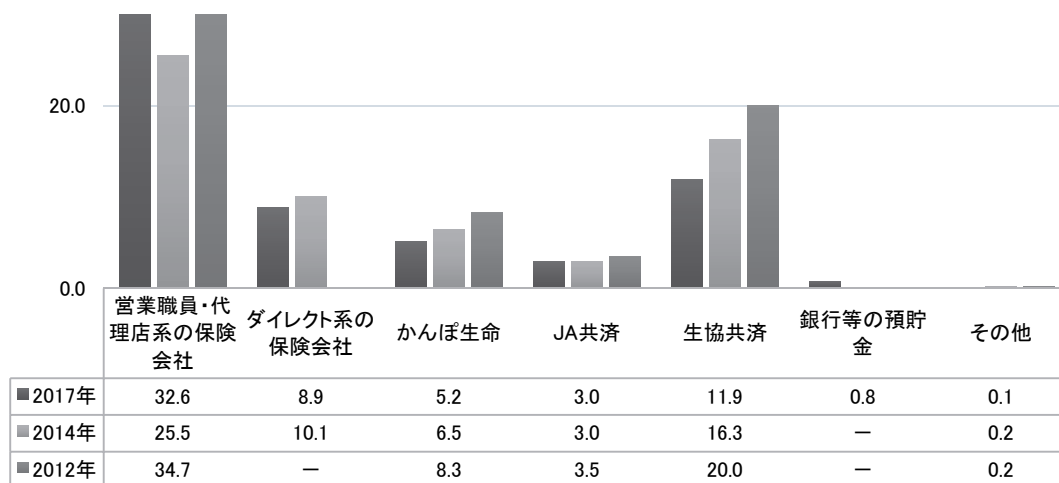

その他の例：覚えていない、わからない

生協共済は、全労済、県民共済（都民共済、道民共済、府民共済）、CO・OP共済の合計

2012年の保険会社はダイレクトを含む

・性別・5歳階級別にみると、

- 「特に比較はしなかった」は、ほぼすべての年齢階級で男性のほうが小さいことから、男性は女性よりも加入時に比較している。
- ダイレクト系の保険会社は、20歳から39歳の男性が同年代の女性よりも多く比較している。
- 生協共済は45歳から64歳の女性が同年代の男性よりも多く比較している。

図表 1-2-30 生命共済・保険加入時の比較（複数回答）（性別・5歳階級別）（単位：％）

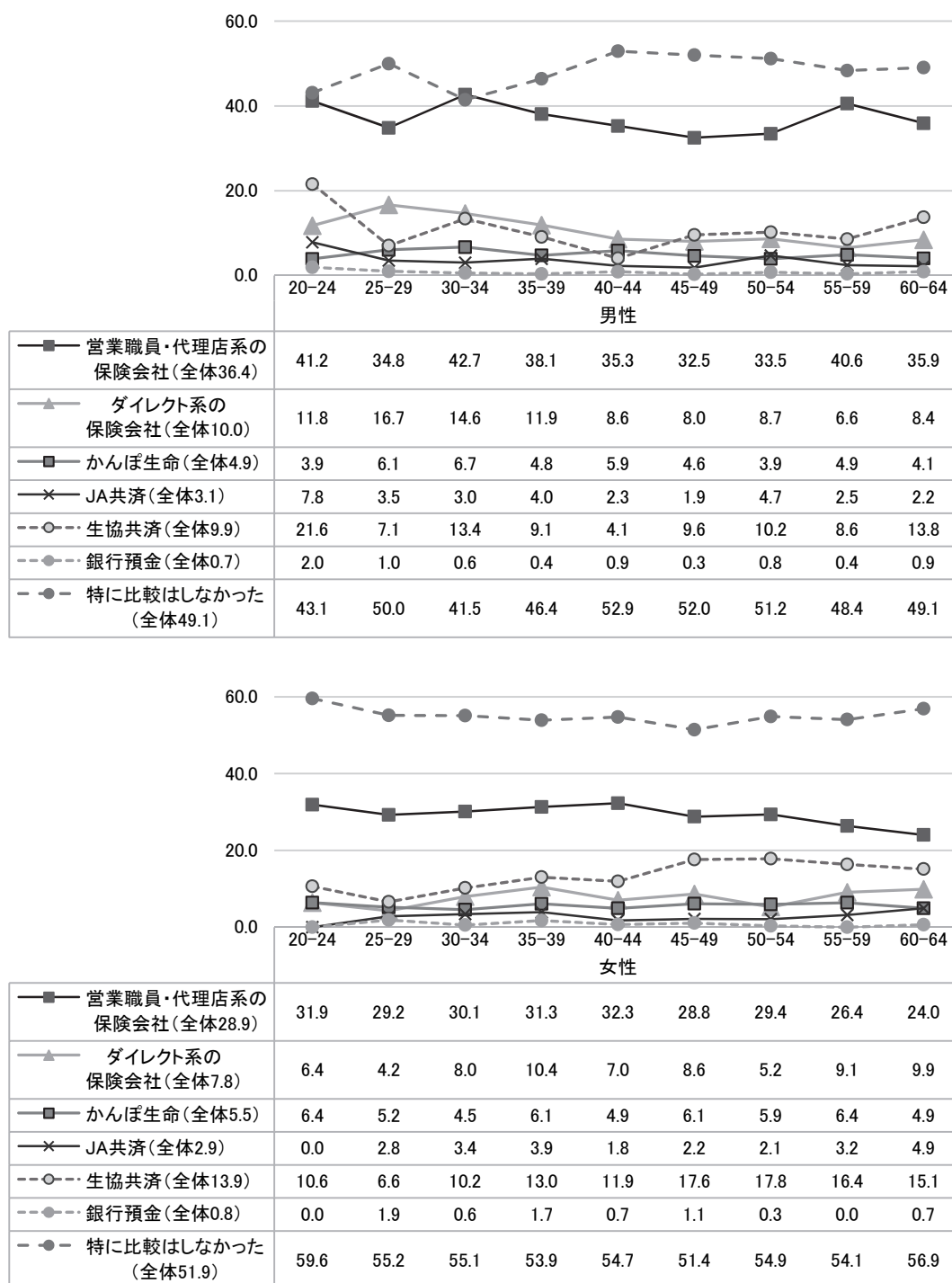

2-2-3 比較した内容 (Q32)

○最後に、共済・保険に加入した際の比較内容についてみてみよう。

- ・全体では「保険料・掛金」(79.3%)が最も多く、「保障の内容」(60.2%)が続く。
- ・ほとんどすべての項目について女性が男性を上回っている。なかでも、「商品内容のわかりやすさ」(女性 18.9%、男性 10.3%)と「保障の内容」(女性 64.0%、男性 56.7%)は、男女の差が大きい。
- ・男性世帯員は、世帯主よりも「受取額」(26.5%)や「利回り」(5.9%)を比較している割合が大きい。
- ・女性世帯員は、世帯主よりも「保障の範囲」(37.1%)や「保険料・掛金」(80.8%)を比較している割合が大きい。

図表 1-2-31 生命共済・保険加入時に比較した内容 (複数回答) (単位: %)

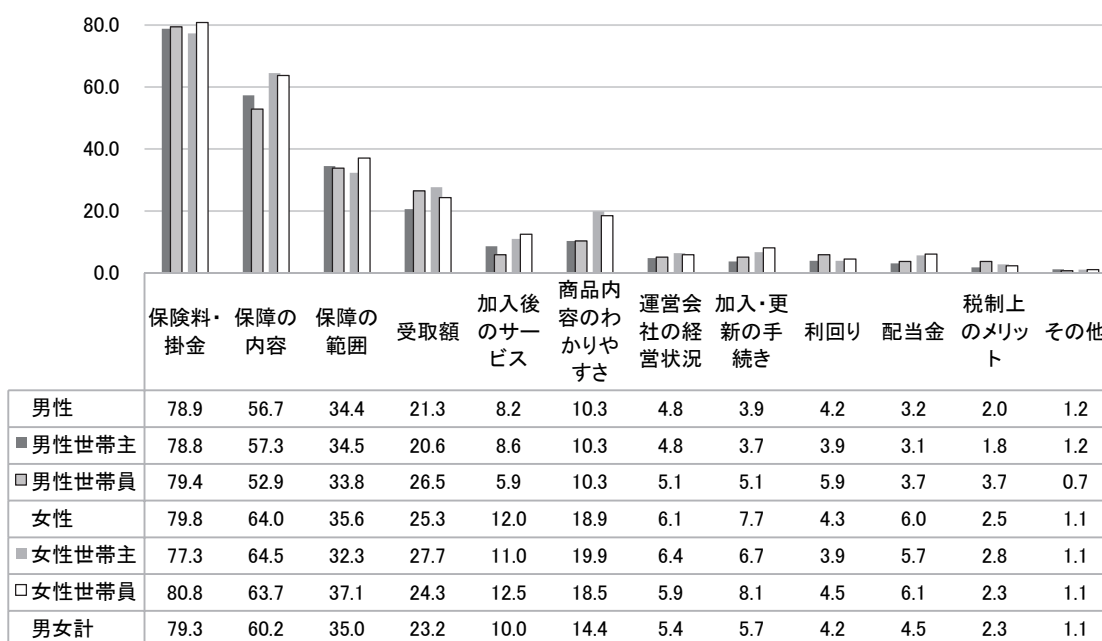

その他の例: 比較していない、保険金の支払いが適正に行われているか

- ・保障タイプ別にみると、
 - 保障のタイプにかかわらず、「保険料・掛金」(全体 79.3%) が最も大きい。
 - 「年金」は、「保障の内容」(70.2%) や「受取額 (31.5%)」など多くの項目で、他の保障よりも比較している割合が大きい。
 - 「休業 (所得保障)」、「介護」、「学資」、「養老」は他の保障と比べて、多くの項目で比較している割合が大きい。
 - 「休業 (所得保障)」は、「受取額」(34.0%) と「加入後のサービス」(21.3%) の割合が特に大きく、「介護」は「加入後のサービス」(21.2%)、「加入・更新の手続き」(17.3%) の割合が特に大きい。
 - 「学資」は、「保険料・掛金」(85.8%) が他の保障と比べて最も大きい。
 - 「養老」は、「保障の内容」(70.1%)、「受取額」(40.7%)、「商品のわかりやすさ」(23.7%)、「利回り」(15.5%)、「配当金」(10.3%) の割合が大きい。

図表 1-2-32 生命共済・保険加入時に比較した内容 (複数回答) (保障タイプ別) (単位: %)

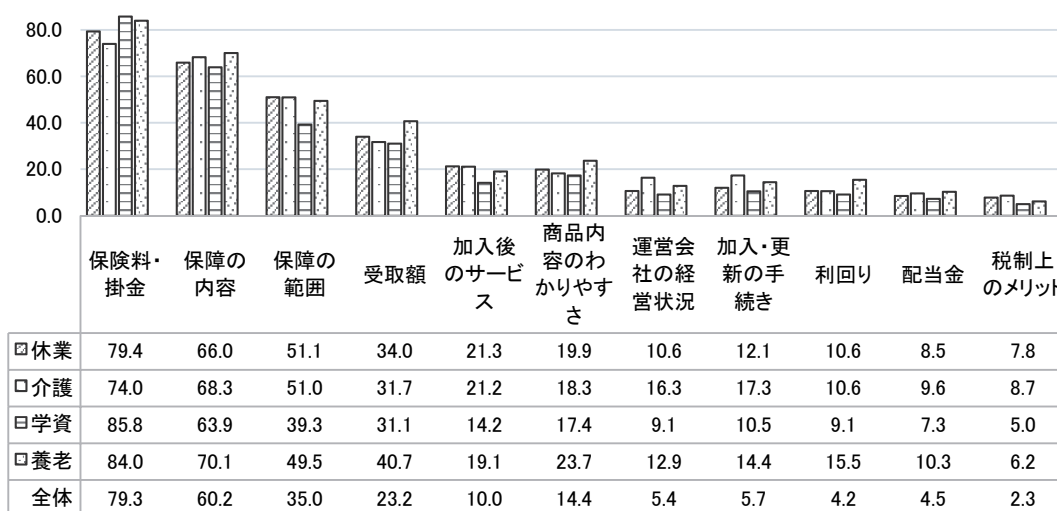
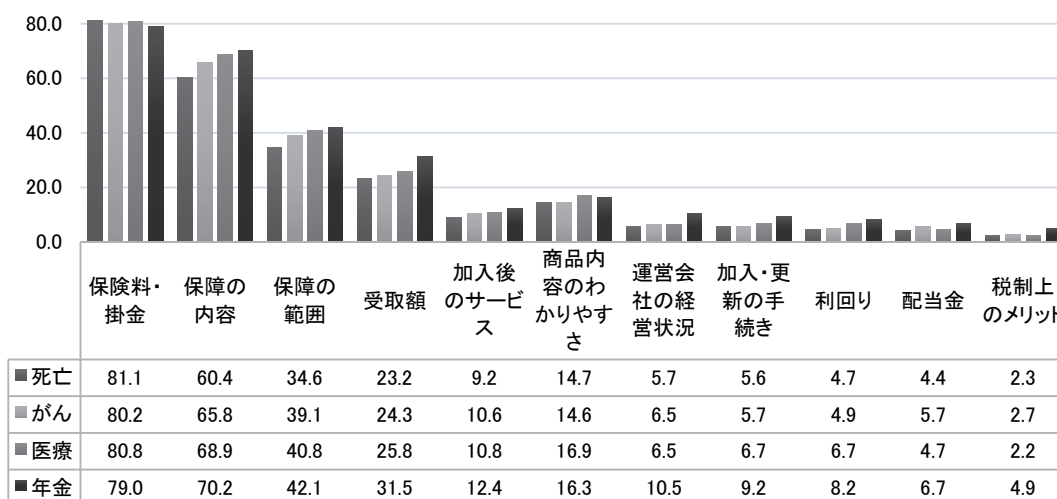

(3) 加入に関する評価と解約経験

○加入者は、現在加入している共済・保険をどのように評価しているのだろうか。

2-3-1 生命共済・保険加入の理由(Q29)

・全般的に、「希望にあった保険・共済だったので」(平均 37.8%) が最も大きく、「保険料・掛金が安かったので」(平均 18.4%) と「営業職員や代理店の人が親身になって説明してくれたので」(平均 18.4%) が続く。

図表 1-2-33 生命共済・保険加入の理由（複数回答）（単位：％）

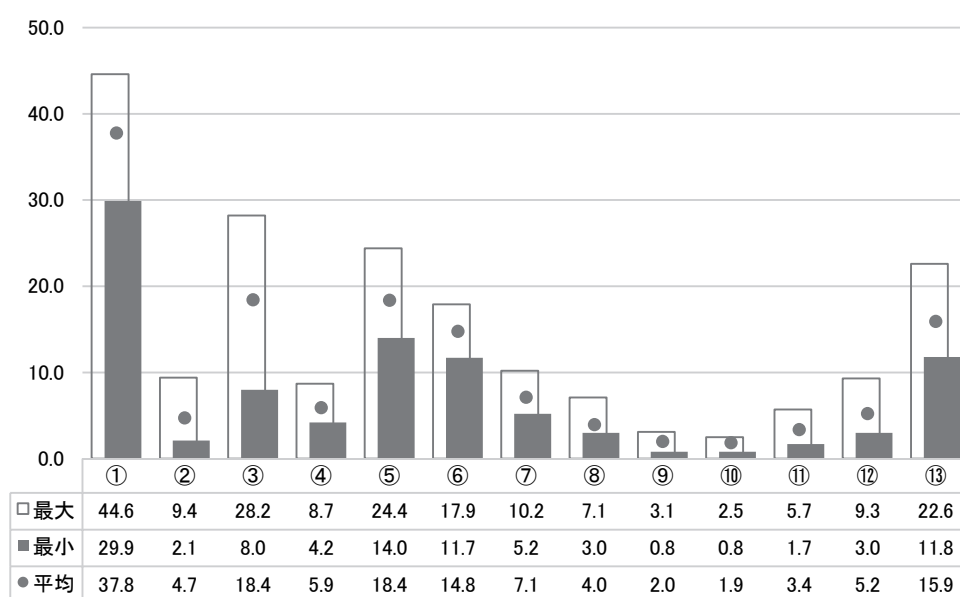

①	②	③	④	⑤	⑥	⑦	⑧	⑨	⑩	⑪	⑫	⑬
希望にあった保険・共済だったので	従来なかったような新しい保険・共済だったので	保険料・掛金が安かったので	加入後のサービスがよいと思ったので	営業職員や代理店の人が親身になって説明してくれたので	営業職員や代理店の人が知り合いだったので	以前から加入していた営業職員や代理店の人にすすめられたので	営業職員がファイナンシャル・プランナー（FP）の資格を持つなど、専門性を有していたので	通信販売やインターネットなどにより、手続きが簡単にできたので	テレビ、新聞、雑誌などで、しばしば見聞きしている会社なので	以前加入したことのある会社だったので	健全な経営をしている会社だったので	家族、友人、知人などにすすめられたので

8つのタイプの保障（死亡、がん、医療、年金、休業、介護、学資、養老）における最大、最少、平均を表す。

- ・保障のタイプにかかわらず、「希望にあった保険・共済だったので」（介護 29.9%～年金 44.6%）が最も大きい。
- ・「保険料・掛け金が安かったのでは」、「医療」（28.2%）、「がん」（24.9%）、「死亡」（21.1%）、「介護」（21.3%）が大きい。
- ・「営業職員や代理店の人が親身になって説明してくれたのでは」、「介護」（24.4%）、「休業」（20.2%）が大きい。
- ・保障のタイプにかかわらず、「営業職員や代理店の人が知り合いだったので」（医療 11.7%～休業 17.9%）は比較的大きい。
- ・「営業職員がファイナンシャル・プランナー（FP）の資格を持つなど、専門性を有していたのでは」、「休業」（7.1%）が大きい。
- ・「健全な経営をしている会社だったので」、「養老」（9.3%）が最も大きい。
- ・「家族、友人、知人などにすすめられたのでは」、「養老」（22.6%）、「学資」（21.0%）が大きい。

図表 1-2-34 生命共済・保険加入の理由（複数回答）（保障タイプ別）（単位：％）

	希望にあった保険・共済だったので	従来なかったような新しい保険・共済だったので	保険料・掛金が安かったのでは	加入後のサービスがよいと思ったのでは	営業職員や代理店の人が親身になって説明してくれたのでは	営業職員や代理店の人が知り合いだったので	以前から加入していた営業職員や代理店の人にすすめられたのでは	営業職員がファイナンシャル・プランナー（FP）の資格を持つなど、専門性を有していたのでは	通信販売やインターネットなどにより、手続きが簡単にできたのでは	テレビ、新聞、雑誌などで、しばしば見聞きしている会社なので	以前加入したことのある会社だったので	健全な経営をしている会社だったので	家族、友人、知人などにすすめられたのでは
	＜死亡＞												
2017年	38.8	3.5	21.1	4.2	17.2	13.9	6.3	3.1	1.5	1.4	3.4	4.4	15.4
2014年	32.8	2.6	25.6	3.9	18.5	15.4	7.0	2.5	1.8	1.9	3.4	5.5	14.8
2012年	30.7	2.8	25.2	4.3	17.7	15.0	7.9	4.0	1.4	2.0	4.0	6.1	17.5
	＜がん＞												
2017年	40.1	4.5	24.9	5.0	15.1	13.2	5.5	3.6	2.5	2.0	1.7	3.0	13.2
2014年	32.9	5.5	26.1	4.6	15.8	12.3	6.1	3.9	2.3	3.3	2.6	3.7	13.3
2012年	32.0	5.3	28.7	5.3	13.1	11.8	6.3	4.0	2.7	3.9	2.9	3.1	15.4
	＜医療＞												
2017年	37.6	2.8	28.2	4.6	14.0	11.7	5.2	3.6	2.8	1.8	2.6	4.1	16.3
2014年	33.3	2.9	31.9	4.6	14.9	12.0	5.8	3.5	3.4	2.2	2.6	4.8	14.8
2012年	33.0	2.8	35.3	5.4	13.4	12.7	6.0	3.8	3.4	2.9	3.3	5.8	14.7

	希望にあった保険・共済だったので	従来なかったような新しい保険・共済だったので	保険料・掛金が安かったので	加入後のサービスがよいと思ったので	営業職員や代理店の人が親身になって説明してくれたので	営業職員や代理店の人が知り合いだったので	以前から加入していた営業職員や代理店の人にすすめられたので	営業職員がファイナンシャル・プランナー（FP）の資格を持つなど、専門性を有していたので	通信販売やインターネットなどにより、手続きが簡単にできたので	テレビ、新聞、雑誌などで、しばしば見聞きしている会社なので	以前加入したことのある会社だったので	健全な経営をしている会社だったので	家族、友人、知人などにすすめられたので
	＜年金＞												
2017年	44.6	3.9	10.4	5.8	18.9	16.1	8.3	3.2	0.8	0.8	2.2	3.9	14.3
2014年	33.5	3.8	10.5	5.2	23.1	15.8	12.2	3.0	1.7	0.9	5.2	6.2	12.8
2012年	33.4	3.2	9.3	4.1	21.6	17.2	9.4	3.1	0.1	1.4	4.1	6.1	16.1
	＜休業＞												
2017年	41.7	9.1	19.4	7.9	20.2	17.9	7.1	7.1	2.0	2.4	2.4	6.0	12.7
2014年	38.3	9.3	21.0	8.0	18.5	14.2	7.4	4.9	0.6	4.3	2.5	8.0	14.2
2012年	42.1	9.6	13.9	5.7	22.5	19.1	12.0	6.2	1.9	1.0	3.3	6.7	12.0
	＜介護＞												
2017年	29.9	9.4	21.3	8.7	24.4	15.7	10.2	4.7	3.1	1.6	4.7	3.9	11.8
2014年	33.5	11.9	14.1	6.5	20.0	21.1	9.2	5.4	0.5	1.1	7.6	4.3	10.8
2012年	44.5	2.3	12.4	6.3	16.9	12.6	7.0	4.4	2.1	3.5	3.5	4.0	17.1
	＜学資＞												
2017年	38.9	2.5	14.1	5.7	17.3	13.4	5.4	3.0	2.0	2.5	4.2	7.2	21.0
2014年	41.9	0.8	9.7	4.4	12.2	12.8	5.7	3.5	1.2	2.9	4.4	7.6	21.5
2012年	42.9	42.9	5.5	9.7	6.6	18.7	7.1	7.6	2.4	1.3	5.3	6.1	18.7
	＜養老＞												
2017年	30.6	2.1	8.0	5.4	19.8	16.2	9.0	3.3	1.3	2.3	5.7	9.3	22.6
2014年	33.8	3.6	7.5	5.1	17.5	16.4	8.3	3.8	0.4	1.7	5.3	6.4	16.5
2012年	41.7	9.1	19.4	7.9	20.2	17.9	7.1	7.1	2.0	2.4	2.4	6.0	12.7

濃い網掛けは、その年の上位5を表す。

- ・加入先別にみると、
 - 「保険料・掛金が安かったので」（全体 30.5%）は、「ダイレクト保険会社」（51.1%）と「生協共済」（55.4%）が多い。
 - 「家族、友人、知人などにすすめられたので」（全体 19.9%）は、「JA 共済」（32.2%）が最も大きく、「かんぽ生命」（26.2%）が続く。

図表 1-2-35 生命共済・保険加入の理由（複数回答）（加入先別）（単位：%）

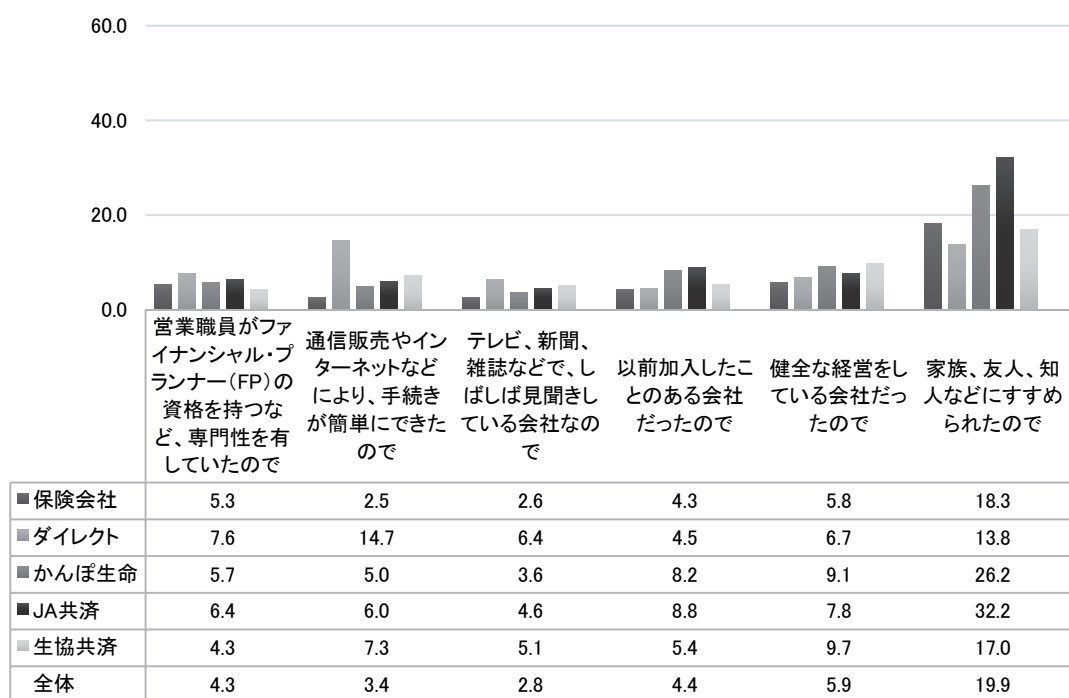
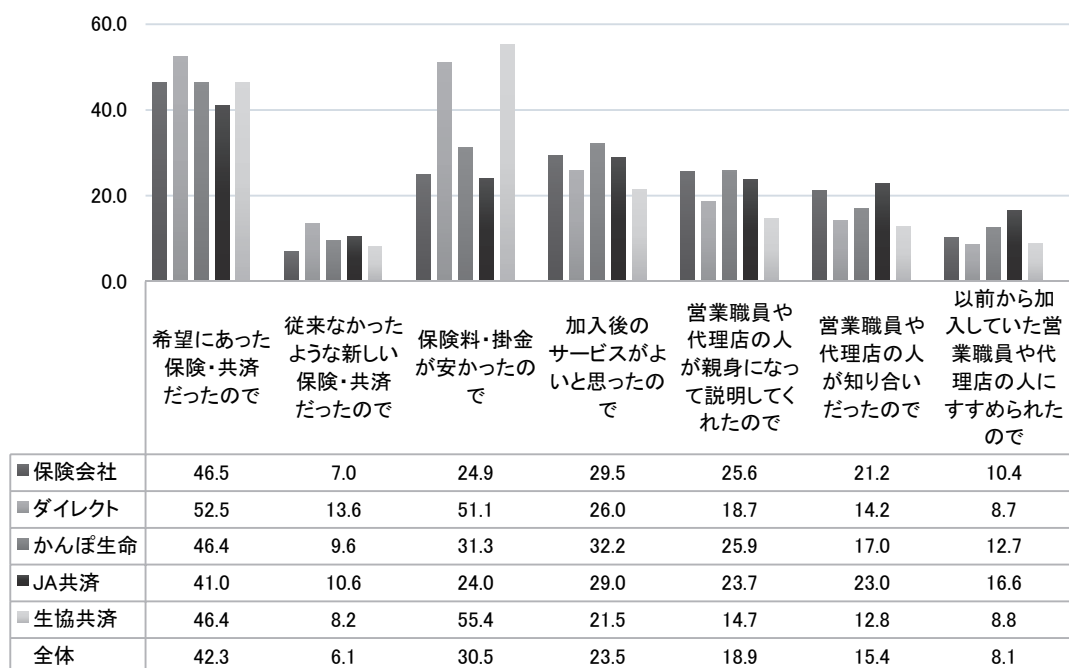

2-3-2 共済金・保険金の受取経験(Q23)

- ・「どれにもあてはまらない」が8割（79.3%）近くを占める。
- ・受取経験があるなかでは、「短期入院」（10.5%）が最も多い。

図表 1-2-36 生命共済金・保険金の受取経験（複数回答）（単位：％）



	経験あり	経験なし
2017年	20.7	79.3
2014年	19.8	80.2
2012年	19.8	80.2

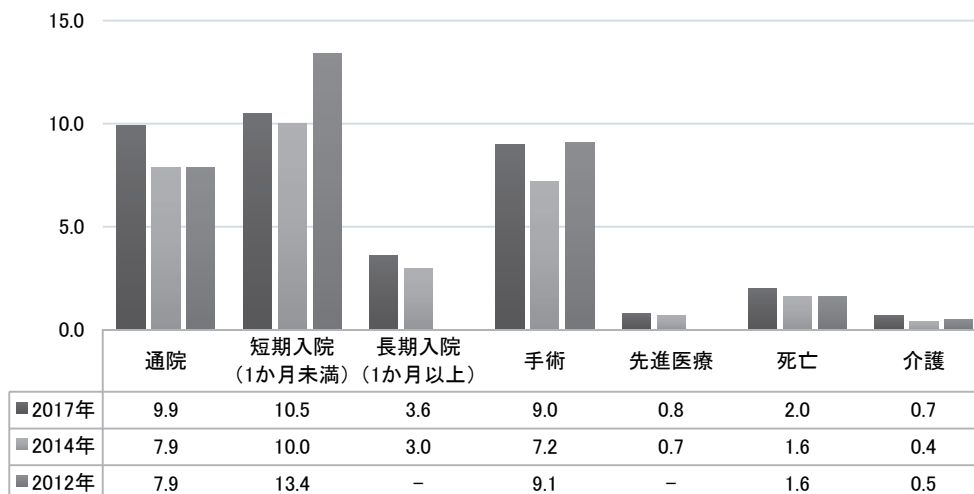

「経験あり」は、通院から介護のいずれかの共済金・保険金を受け取った経験がある。

「経験なし」は、通院から介護のどの共済金・保険金も受け取った経験がない。

2-3-3 現在加入している生命共済・保険に関する総合的な満足度(Q35)

○生命共済・保険に関する総合的な満足度を多角的にみてみよう。

・「どちらかといえば満足している」(69.1%)が過去2回の調査と比べて増加している。

図表 1-2-37 現在加入している生命共済・保険に関する総合的な満足度 (単位：%)

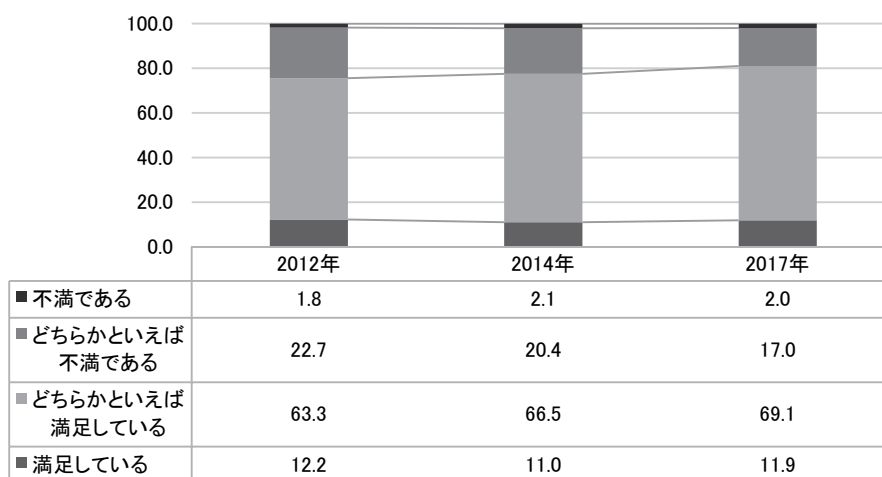

- ・男性よりも女性のほうが満足度は高いようである。
- ・5歳階級別にみると、年代が上がるにつれて、男性は「満足している」(全体11.8%)が減り、「どちらかといえば不満足である」(全体18.2%)が増える傾向がみられる。

図表 1-2-38 現在加入している生命共済・保険に関する総合的な満足度 (性別・5歳階級別) (単位：%)

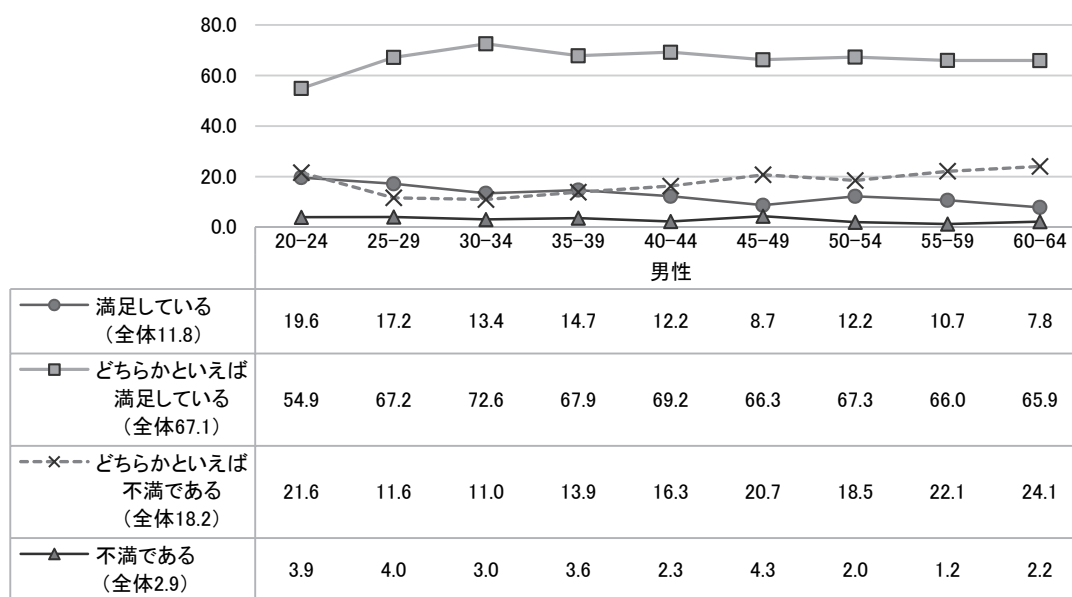

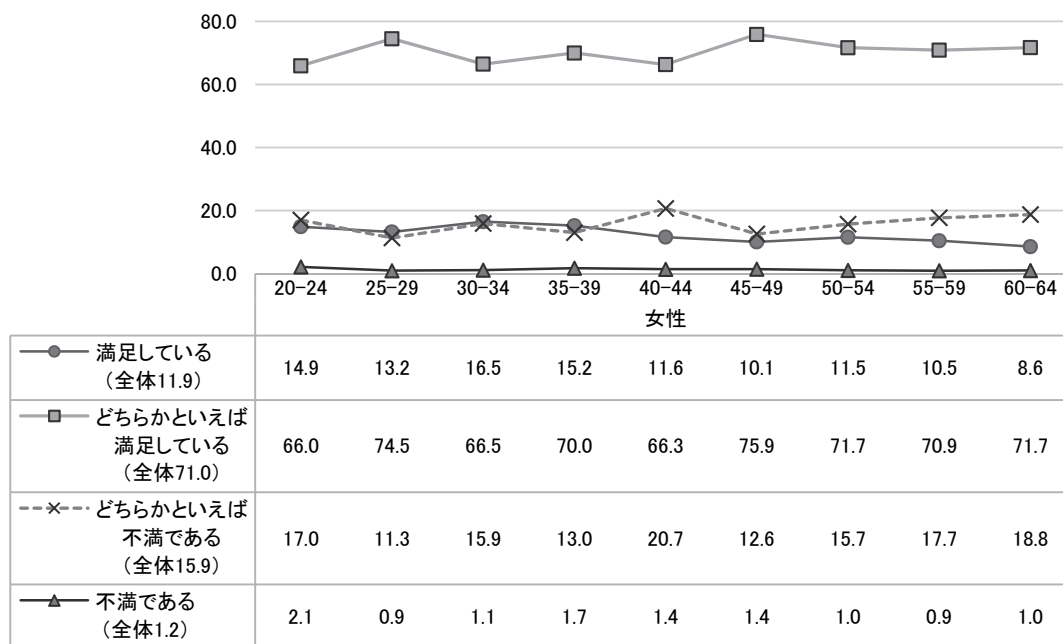

- ・保障タイプ別にみると、「介護」（18.7%）と「休業」（16.7%）は、「満足している」（全体11.9%）が他よりも大きい。
- ・「満足している」と「どちらかといえば満足している」の合計では、「養老」（86.6%）、「年金」（86.3%）が大きい。

図表 1-2-39 現在加入している生命共済・保険に関する総合的な満足度
(保障タイプ別) (単位：%)

	満足している(a)	どちらかといえば満足(b)	(a)+(b)	不満である(c)	どちらかといえば不満(d)	(c)+(d)
死亡	12.7	68.7	81.3	16.4	2.3	18.7
がん	13.0	69.8	82.8	15.8	1.4	17.2
医療	12.9	70.3	83.1	15.5	1.4	16.9
年金	14.2	72.1	86.3	12.1	1.6	13.7
休業	16.7	66.5	83.3	15.9	0.8	16.7
介護	18.7	66.5	85.2	14.4	0.5	14.8
学資	12.4	71.7	84.1	13.8	2.1	15.9
養老	13.4	73.3	86.6	11.5	1.8	13.4
全体	11.9	69.1	80.9	17.0	2.0	19.1

- ・加入先別にみると、生協共済（15.4%）とダイレクト保険会社（13.5%）の加入者は、「満足している」（全体11.9%）が他よりも大きい。
- ・「満足している」と「どちらかといえば満足している」の合計では、「かんぽ生命」（85.6%）が最も大きい。

図表 1-2-40 現在加入している生命共済・保険に関する総合的な満足度（加入先別）（単位：％）

	満足している (a)	どちらかといえば満足 (b)	(a)+(b)	不満である (c)	どちらかといえば不満 (d)	(c)+(d)
保険会社	12.0	69.1	81.2	16.9	2.0	18.8
ダイレクト	13.5	68.9	82.4	15.8	1.8	17.6
かんぽ生命	10.4	75.2	85.6	12.8	1.5	14.4
JA 共済	9.9	72.8	82.7	15.5	1.8	17.3
生協共済	15.4	68.9	84.3	14.4	1.3	15.7
全体	11.9	69.1	80.9	17.0	2.0	19.1

・過去 3 年以内に共済・保険金の「受取経験がある」²⁰ほうが「満足している」割合は大きい。

図表 1-2-41 現在加入している生命共済・保険に関する総合的な満足度
（受取経験の有無別）（単位：％）

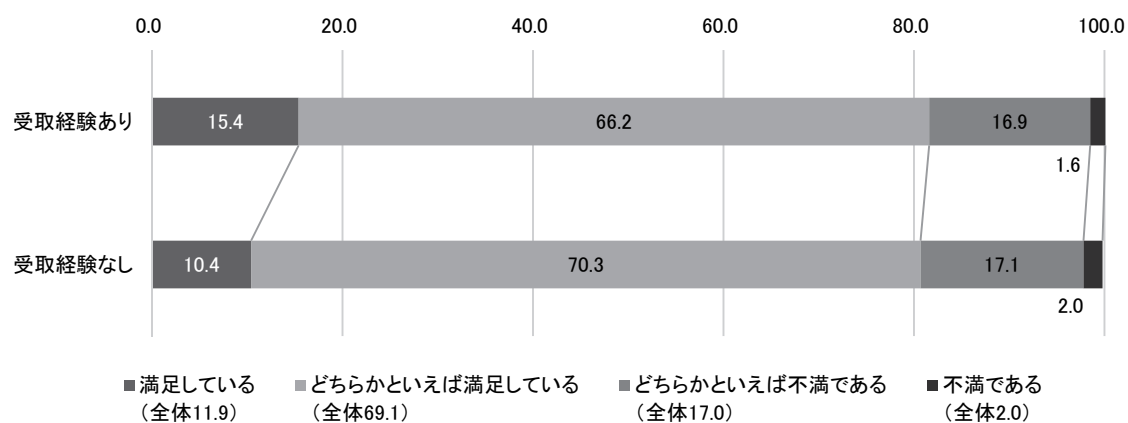

- ・受取経験の内容についてみると、
 - 「満足している」のなかでは、「先進医療の受取経験」(31.0%) が最も大きく、次に「介護の受取経験」(24.2%) が続く。
 - 「満足している」と「どちらかといえば満足している」の合計では、「介護」(84.8%) が最も大きく、「死亡」(83.7%) が続く。

²⁰ 図表 2-3-3 の「どれにもあてはまらない」を受取経験なしとした。

図表 1-2-42 現在加入している生命共済・保険に関する総合的な満足度

(受取経験の内容別) (単位：%)

	満足 (a)	どちらか 満足 (b)	(a)+(b)	不満 (c)	どちらか 不満 (d)	(c)+(d)
通院	15.9	64.9	80.8	17.8	1.5	19.2
短期入院 (1 か月未満)	15.7	65.1	80.8	17.7	1.4	19.2
長期入院 (1 か月以上)	19.7	61.2	80.9	17.6	1.6	19.1
手術	16.6	66.0	82.6	15.7	1.7	17.4
先進医療	31.0	50.0	81.0	19.0	0.0	19.0
死亡	18.4	65.3	83.7	15.3	1.0	16.3
介護	24.2	60.6	84.8	15.2	0.0	15.2
全体	11.9	69.1	81.0	17.0	2.0	19.0

- ・「満足している」と「どちらかといえば満足している」を合計すると、①の「情報を得た」(82.1%)は、「情報を得なかった」(69.2%)を大きく上回る。ただし、②の他と「比較した」(81.4%)と「比較しなかった」(80.5%)の差は小さい。
- ・情報を得た場合の「満足している」は、情報を得なかった場合の1.26倍、情報を得た場合の「不満である」は、情報を得なかった場合の0.31倍である。

図表 1-2-43 現在加入している生命共済・保険に関する総合的な満足度

(加入時の行動別) (単位：%、倍)：

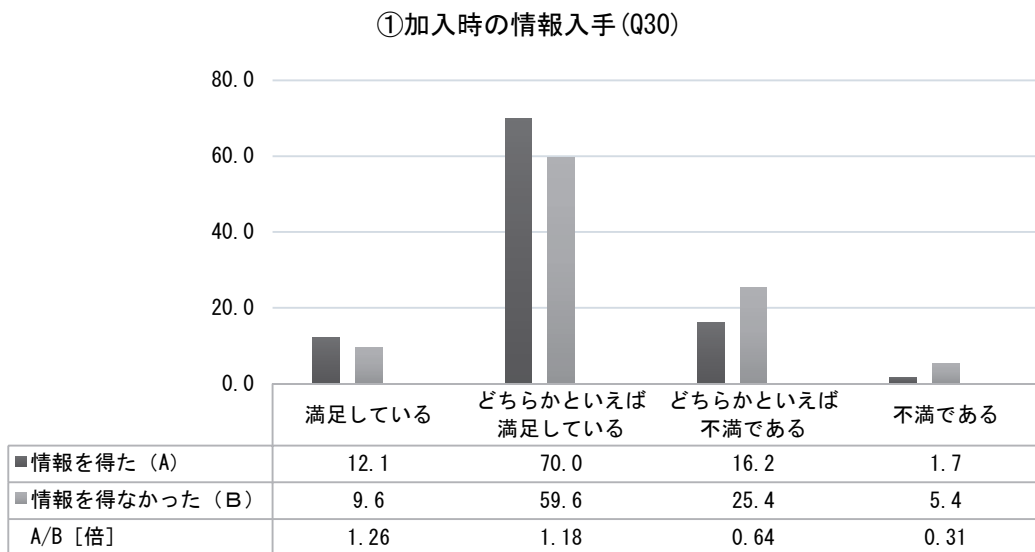

②他社等の保障・金融商品との比較(Q31)

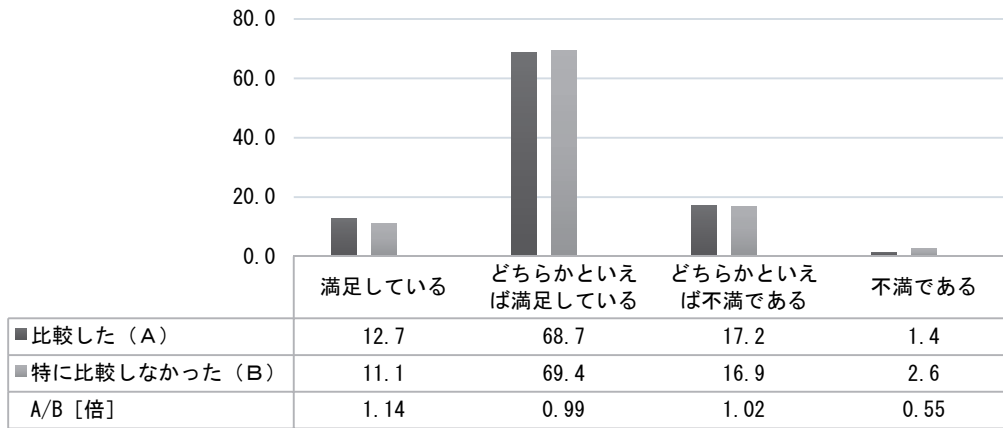

- ・ライフプランの作成経験がある回答者の「満足している」(18.3%)割合は、経験なしのそのの1.9倍大きい。

図表 1-2-44 現在加入している生命共済・保険に関する総合的な満足度
(ライフプラン作成経験の有無別) (単位：%)

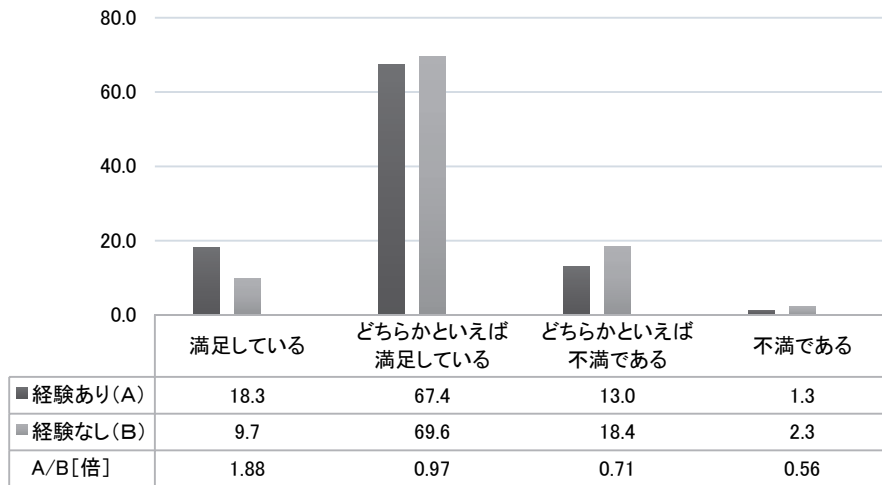

- ・ライフプラン作成の好影響により、総合的な満足度が上昇している。
- ・「満足している」のなかでは、「より良い保険・共済に加入できた」が26.5%で最も大きい。
- ・ただし、「満足している」のうち、「保険料・掛金の節約ができた」と「特に影響はなかった」はそれぞれ16.8%、16.5%で、「ライフプランの作成経験がある」の18.3%よりも低い。
- ・「満足している」と「どちらかといえば満足している」の合計では、「必要な保障を理解することができた」(90.4%)、「より良い保険・共済に加入できた」(90.2%)が大きい。

図表 1-2-45 現在加入している生命共済・保険に関する総合的な満足度
(ライフプラン作成の影響別) (単位: %)

	満足 (a)	どちらか 満足 (b)	(a)+(b)	不満 (c)	どちらか 不満 (d)	(c)+(d)
保険・共済について考えるきっかけになった	19.2	67.1	86.3	12.0	1.7	13.7
必要な保障を理解することができた	21.2	69.3	90.4	8.5	1.0	9.6
より良い保険・共済に加入できた	26.5	63.6	90.2	9.8	0.0	9.8
保険料・掛金の節約ができた	16.8	69.5	86.3	12.2	1.5	13.7
保障内容の見直しができる	21.6	65.9	87.6	12.4	0.0	12.4
保険・共済の解約に役立った	24.2	63.6	87.9	12.1	0.0	12.1
特に影響はなかった	16.5	68.7	85.2	13.7	1.1	14.8
ライフプラン作成の経験あり	18.3	67.4	85.7	13.0	1.3	14.3

2-3-4 現在加入している生命共済・保険の商品に満足している理由 (Q36)

- ・「契約に関する情報がわかりやすい」(40.9%) が最も多く、過去 2 回と比べて増加傾向がみられる。
- ・「保障(補償)内容が現在の自分や自分の家族状況に合っている」(18.5%)、「保障内容に比べ保険料・掛金が安い」(14.7%) が過去 2 回から急増している。
- ・「加入後の相談やサポートなどの対応が行き届いている」(4.7%)、「保障と貯蓄を兼ねている」(5.7%) が前回から著しく減少している。

図表 1-2-46 生命共済・保険の商品に満足している理由(複数回答)(単位: %)

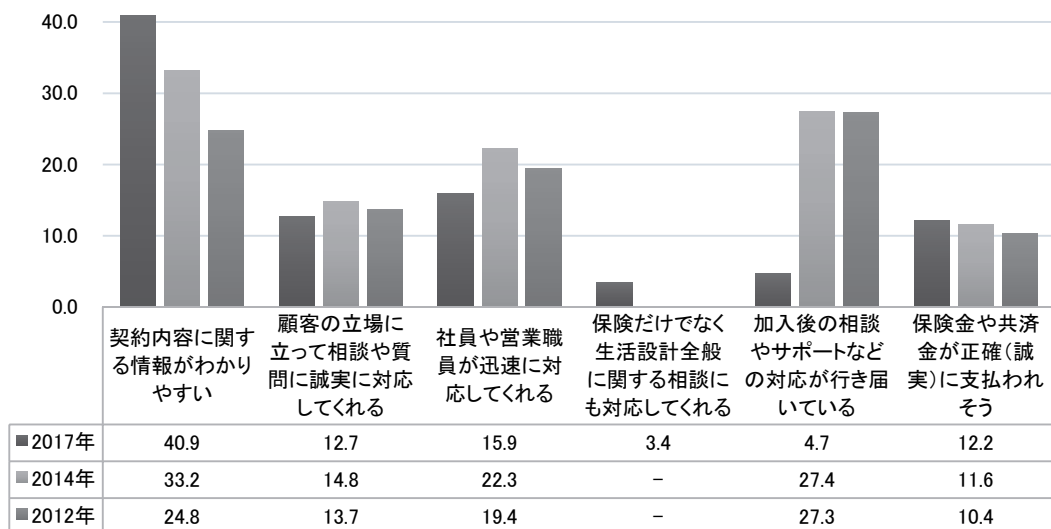

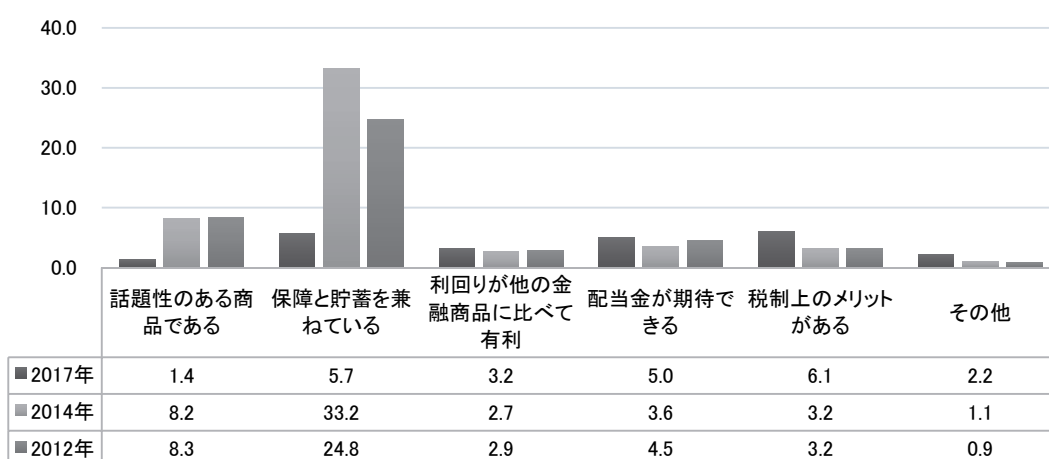
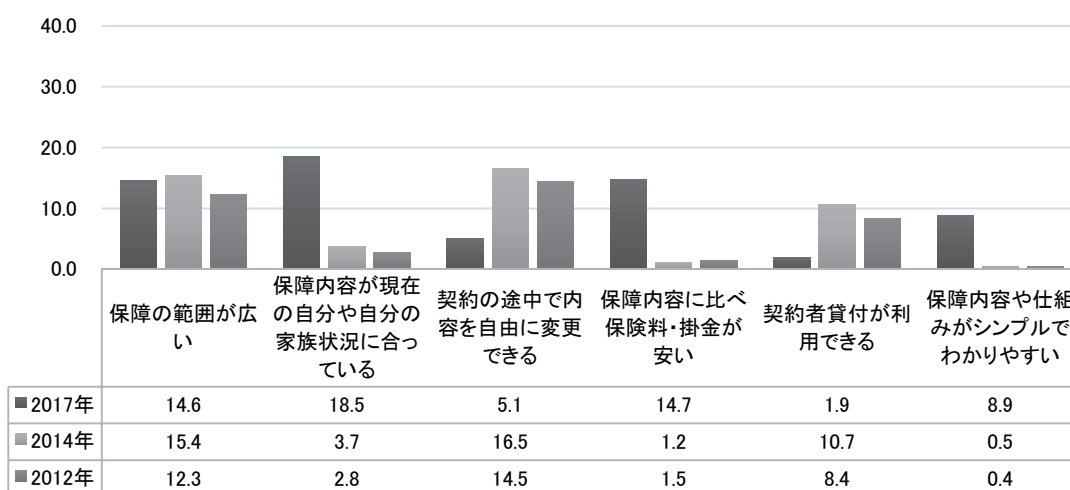
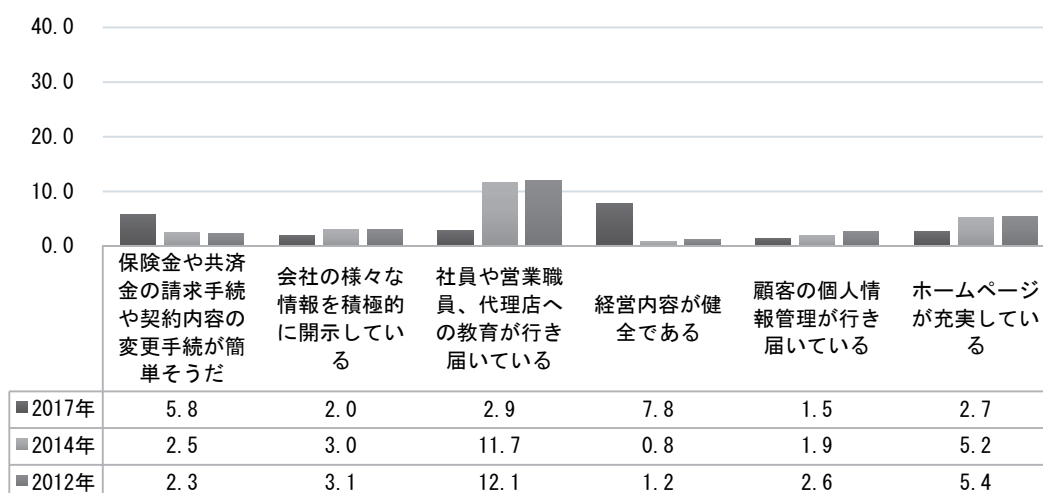

その他の例：なし、特になし、わからない

- ・図表 1-2-47 は、生命共済・保険商品に満足している理由を保障タイプ別に表したものである。保障のタイプ毎に、4段階に色分けしている（上位 10%を濃い網掛け、10%～20%をやや濃い網掛け、20%～40%を薄い網掛け、それ以下は網掛けなし）。
- ・保障のタイプ別にかかわらず、上位の満足理由は概ね同じである。
- ・「医療」は、「保障内容に比べ保険料・掛金が安い」（17.0%）が他と比べて最も大きい。
- ・「休業」「介護」は「顧客の立場に立って相談や質問に誠実に対応してくれる」（休業 23.9%、介護 24.2%）が他と比べて大きい。
- ・「養老」は、「保障と貯蓄を兼ねている」（17.5%）、「利回りが他の金融商品に比べて有利」（11.8%）が最も大きい。

図表 1-2-47 生命共済・保険の商品に満足している理由（複数回答）
（保障タイプ別）（単位：％）

	死亡	がん	医療	年金	休業	介護	学資	養老	全体
契約内容に関する情報がわかりやすい	42.2	42.2	39.7	36.6	39.7	43.3	47.6	42.0	40.9
保障内容が現在の自分や自分の家族状況に合っている	19.2	21.5	20.7	26.4	30.1	28.7	23.1	24.8	18.5
社員や営業職員が迅速に対応してくれる	17.6	19.6	17.6	22.1	22.0	28.1	21.7	18.1	15.9
保障内容に比べ保険料・掛金が安い	13.9	13.8	17.0	13.1	14.4	14.0	15.0	13.3	14.7
保障の範囲が広い	15.5	16.8	15.8	16.6	26.8	22.5	24.2	20.8	14.6
顧客の立場に立って相談や質問に誠実に対応してくれる	14.3	15.0	12.7	15.6	23.9	24.2	17.0	15.4	12.7
保険金や共済金が正確（誠実）に支払われそう	11.7	12.4	13.5	15.1	8.6	13.5	10.3	14.2	12.2
保障内容や仕組みがシンプルでわかりやすい	8.0	8.4	10.6	9.3	12.0	7.9	10.6	11.2	8.9
経営内容が健全である	7.1	8.0	8.5	7.7	11.5	10.1	8.4	9.1	7.8
税制上のメリットがある	6.1	6.3	5.7	9.0	8.1	9.0	5.6	10.0	6.1
保険金や共済金の請求手続や契約内容の変更手続が簡単そう	5.3	5.3	6.4	7.3	6.7	7.3	5.0	5.7	5.8
保障と貯蓄を兼ねている	6.4	6.2	5.9	10.2	9.1	10.1	5.0	17.5	5.7
契約の途中で内容を自由に変更できる	5.4	6.0	5.9	6.2	11.0	11.2	8.6	9.7	5.1
配当金が期待できる	4.6	4.9	5.6	4.8	5.3	5.6	6.1	6.9	5.0
加入後の相談やサポートなどの対応が行き届いている	4.9	6.0	5.3	7.5	9.1	14.6	7.8	7.3	4.7
保険だけでなく生活設計全般に関する相談にも対応してくれる	3.7	4.7	3.4	5.1	10.5	10.1	5.0	6.3	3.4
利回りが他の金融商品に比べて有利	3.6	3.5	3.3	5.5	6.2	6.7	4.2	11.8	3.2
社員や営業職員、代理店への教育が行き届いている	3.4	3.7	2.9	5.1	7.7	10.1	5.8	5.4	2.9
ホームページが充実している	2.8	2.9	2.5	2.8	6.7	5.6	4.2	3.9	2.7
会社の様々な情報を積極的に開示している	2.3	2.5	2.1	3.2	4.8	5.6	4.2	4.5	2.0
契約者貸付が利用できる	2.3	2.6	1.9	3.2	3.8	6.7	6.4	5.4	1.9
顧客の個人情報管理が行き届いている	1.7	1.8	1.4	1.9	3.3	4.5	3.6	3.6	1.5
話題性のある商品である	1.2	1.3	1.1	2.6	4.8	3.4	3.6	3.0	1.4

- ・図表 1-2-48 は、生命共済・保険商品に満足している理由を、加入先別に表したものである。図表 1-2-47 と同様、保障のタイプ毎に 4 段階に色分けしている。
- ・「保険会社」は、「社員や営業職員が迅速に対応してくれる」(19.7%) が大きい。
- ・「ダイレクト」は、「契約内容に関する情報がわかりやすい」(45.5%)、「保障内容が現在の自分や自分の家族状況に合っている」(26.9%) が他と比べて最も大きい。
- ・「かんぽ生命」は、「保険金や共済金が正確(誠実)に支払われそう」(16.4%)、「保障と貯蓄を兼ねている」(10.4%)、「経営内容が健全である」(10.4%) が大きい。
- ・「JA 共済」は、「社員や営業職員が迅速に対応してくれる」(20.9%)、「顧客の立場に立って相談や質問に誠実に対応してくれる」(20.1%) が他と比べて最も大きい。
- ・「生協共済」は、「保障内容に比べ保険料・掛金が安い」(27.3%)、「保険金や共済金が正確(誠実)に支払われそう」(19.7%)、「配当金²¹が期待できる」(11.3%) が他と比べて最も大きい。

図表 1-2-48 生命共済・保険の商品に満足している理由(複数回答)(加入先別)(単位:%)

	保険会社	ダイレクト	かんぽ生命	JA 共済	生協共済	全体
契約内容に関する情報がわかりやすい	41.6	45.5	40.4	44.0	43.2	40.9
保障内容が現在の自分や自分の家族状況に合っている	21.0	26.9	21.0	20.9	19.5	18.5
社員や営業職員が迅速に対応してくれる	19.7	12.8	17.0	20.9	13.4	15.9
保障内容に比べ保険料・掛金が安い	12.4	21.0	11.8	12.0	27.3	14.7
保障の範囲が広い	15.9	17.4	13.2	17.5	12.7	14.6
顧客の立場に立って相談や質問に誠実に対応してくれる	14.4	12.4	15.4	20.1	9.7	12.7
保険金や共済金が正確(誠実)に支払われそう	11.3	12.4	16.4	12.4	19.7	12.2
保障内容や仕組みがシンプルでわかりやすい	8.1	15.2	8.8	11.5	12.4	8.9
経営内容が健全である	7.5	6.4	10.4	11.1	11.4	7.8
税制上のメリットがある	6.7	6.4	9.2	8.1	6.0	6.1
保険金や共済金の請求手続や契約内容の変更手続が簡単そう	4.6	6.4	7.0	7.7	10.3	5.8
保障と貯蓄を兼ねている	6.7	6.2	10.4	11.1	4.9	5.7
契約の途中で内容を自由に変更できる	5.7	6.4	6.2	8.5	6.9	5.1
配当金が期待できる	3.7	4.9	6.8	5.6	11.3	5.0
加入後の相談やサポートなどの対応が行き届いている	5.4	7.5	6.2	9.8	4.4	4.7
保険だけでなく生活設計全般に関する相談にも対応してくれる	4.1	5.1	6.0	6.8	3.5	3.4
利回りが他の金融商品に比べて有利	4.1	4.2	5.0	5.6	4.4	3.2
社員や営業職員、代理店への教育が行き届いている	3.5	3.5	4.0	7.7	4.1	2.9
ホームページが充実している	2.0	6.6	2.4	4.3	3.7	2.7
会社の様々な情報を積極的に開示している	2.3	4.0	2.4	4.7	3.3	2.0
契約者貸付が利用できる	2.2	3.8	3.4	4.7	3.0	1.9
顧客の個人情報管理が行き届いている	1.5	2.0	1.6	4.7	1.6	1.5
話題性のある商品である	1.5	2.9	1.8	2.1	2.7	1.4

加入先の詳細は、図表 1-2-17 を参照

²¹ 共済の場合は割戻しである。

2-3-5 現在加入している生命共済・保険の商品に関する不満足の原因（Q37）

○今回の調査では、生命共済・保険に関する不満足の原因も質問している。

- ・「契約に関する情報がわかりにくい」（32.9%）が最も多く、「保障内容に比べ保険料・掛金が高い」（22.6%）が続く。

図表 1-2-49 生命共済・保険の商品に対する満足・不満足の原因（複数回答）（単位：%）

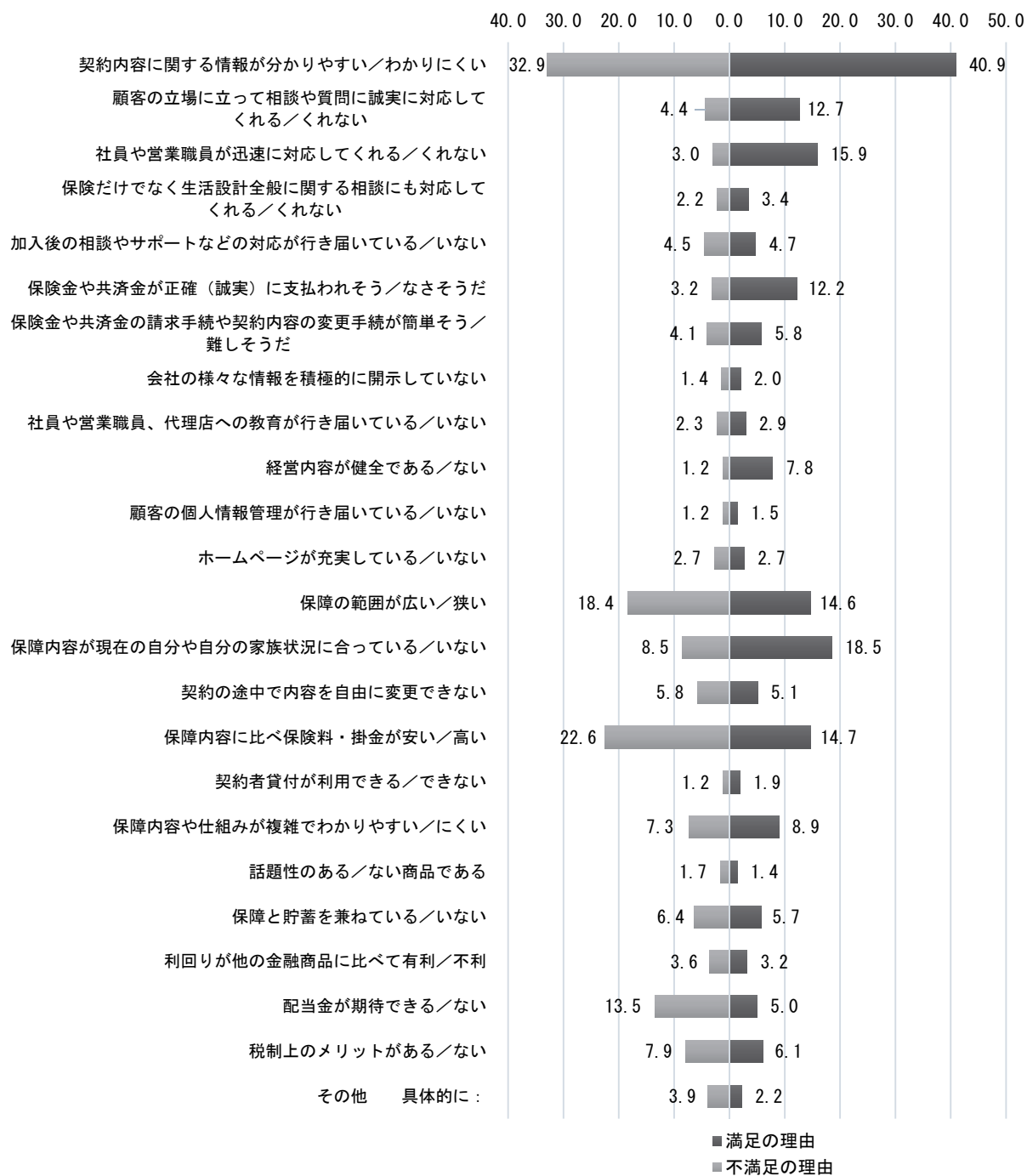

その他の例（不満足の原因）：なし、とくにない、1つにまとめれば良かった、担当者がよく代わる

・不満足の原因のうち、「契約に関する情報がわかりにくい」、「保障内容に比べ保険料・掛金が高い」、「保障の範囲が狭い」、「配当金が期待できない」および「税制上のメリットがない」について、保障タイプ別にみてみよう。

- 「契約に関する情報がわかりにくい」は、「年金」(35.0%)、「死亡」(34.2%)が他よりも大きい。
- 「保障内容に比べ保険料・掛金が高い」は、「年金」(30.1%)と「学資」(30.9%)が他よりも大きい。
- 「保障の範囲が狭い」は、「休業」(28.6%)と「介護」(25.8%)が他と比べて大きい。

図表 1-2-50 生命共済・保険の商品に満足していない理由（複数回答）
（保障タイプ別）（単位：%）

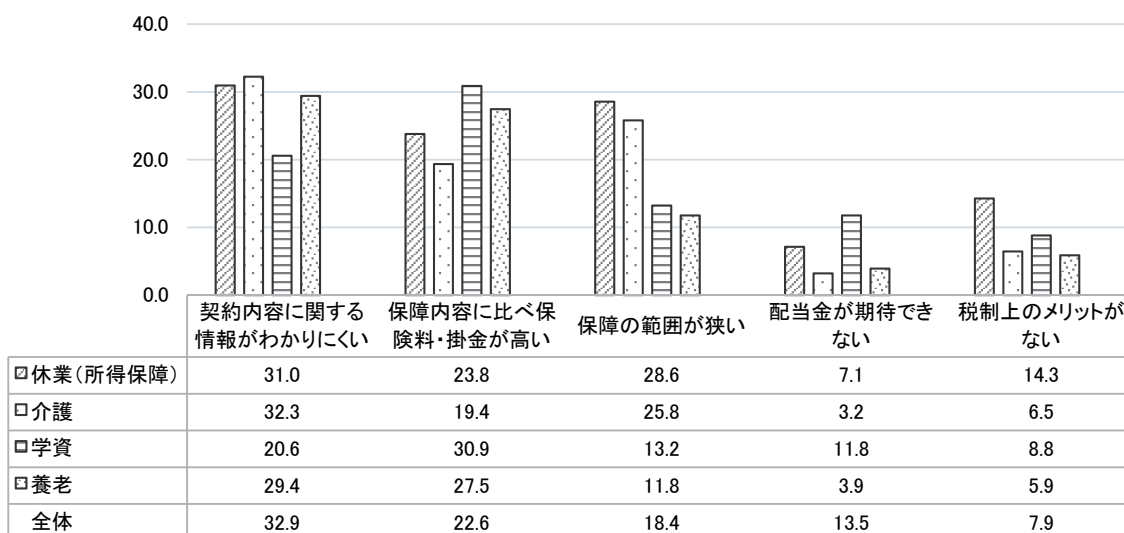
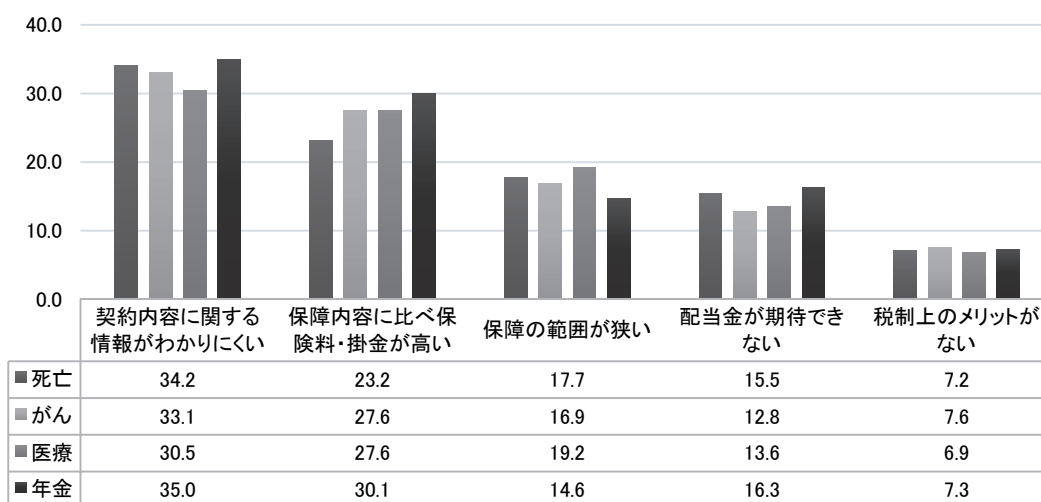

- ・同様に、加入先別にみると、
- 「契約に関する情報がわかりにくい」は、「保険会社」(34.7%)が他よりも大きい。
- 「保障内容に比べ保険料・掛金が高い」は、「JA共済」(30.6%)が他よりも大きい。
- 「保障の範囲が狭い」は、「JA共済」(24.5%)が他よりも大きい。
- 「配当金が期待できない」は、「生協共済」(16.5%)が他よりも大きい。

図表 1-2-51 生命共済・保険の商品に満足していない理由（複数回答）（加入先別）（単位：％）

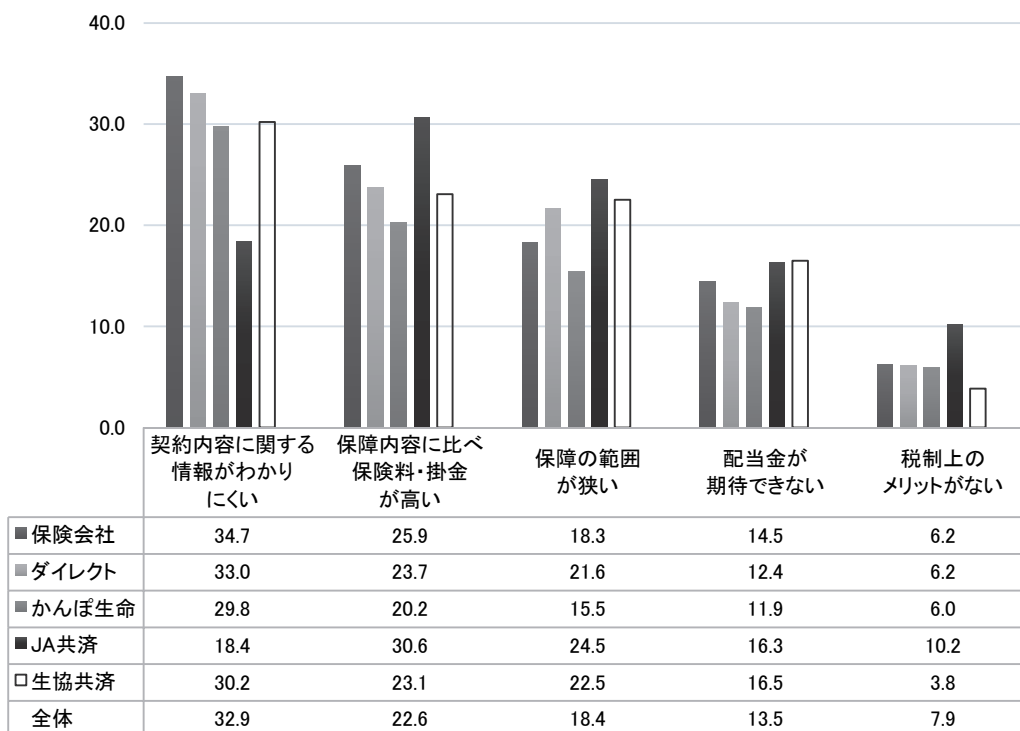

2-3-6 生命共済・保険未加入の理由（Q38）

- ・「保険料・掛金を支払う経済的余裕がないので」（44.2%）が最も多いが、減少傾向がみられる。
- ・「生命保険・共済は営業職員がわずらわしいので入らない」（25.1%）が次に多い。

図表 1-2-52 生命共済・保険未加入の理由（複数回答）（単位：％）

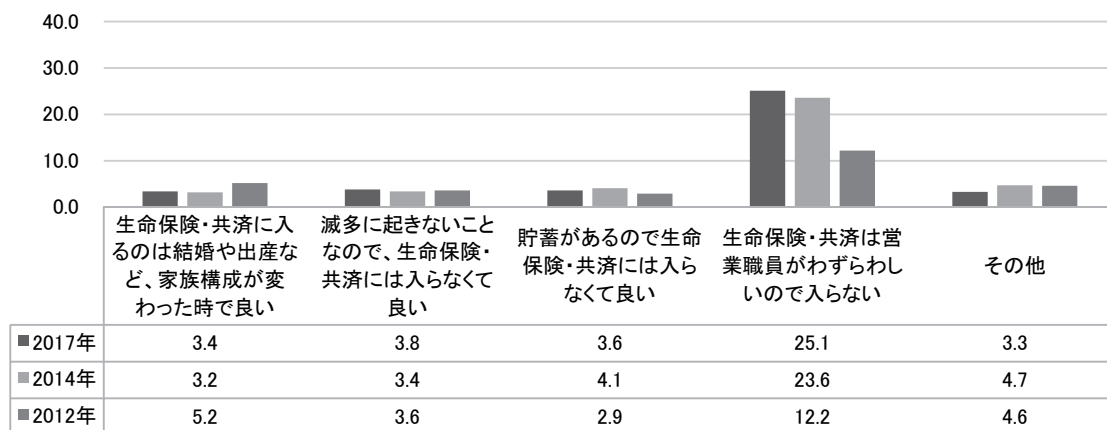
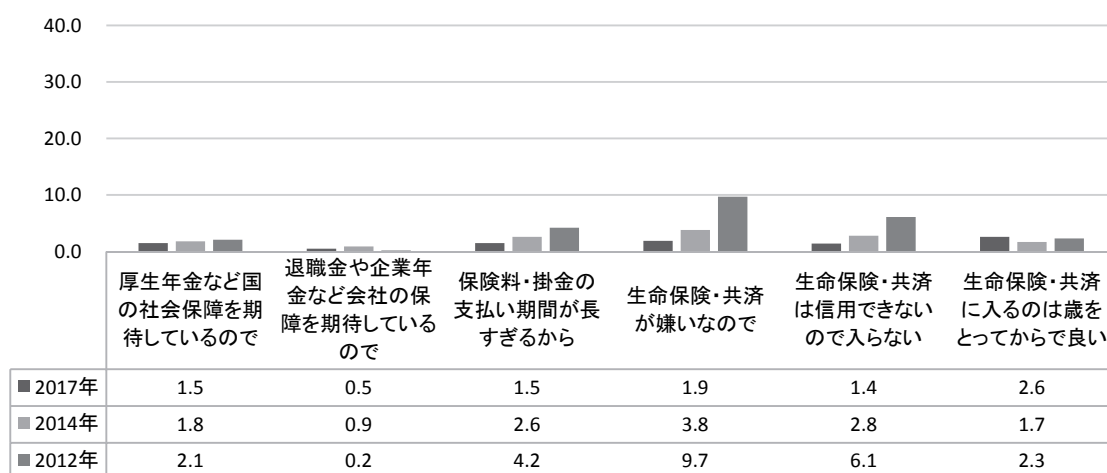
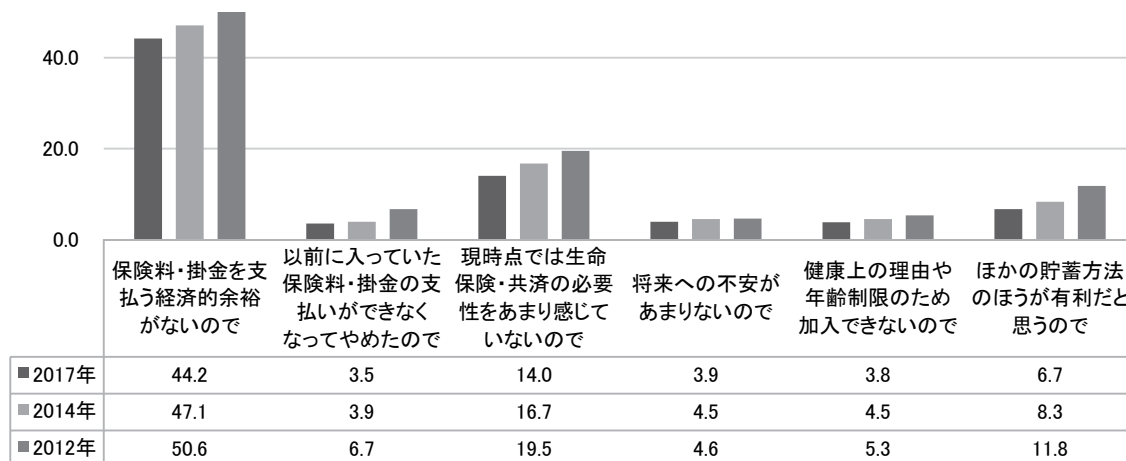

その他の例：ない、わからない、検討中

・未加入の最大の理由「保険料・掛金を支払う経済的余裕がないので」（44.2%）について、家計状況から、また個人年収、世帯年収および世帯貯蓄別にみると、

- 個人年収は「100万円未満」（57.9%）、「100万円以上 200万円未満」（60.0%）、
- 世帯年収は「100万円未満」（61.4%）、「100万円以上 200万円未満」（66.4%）、
- 世帯貯蓄は「ゼロ」（65.1%）、「100万円未満」（57.2%）

のように、低収入、低貯蓄の世帯が大きく影響を受けている²²。

図表 1-2-53 生命共済・保険未加入の理由「保険料・掛金を支払う経済的余裕がないので」（個人年収別、世帯年収別、世帯貯蓄別）（単位：%）

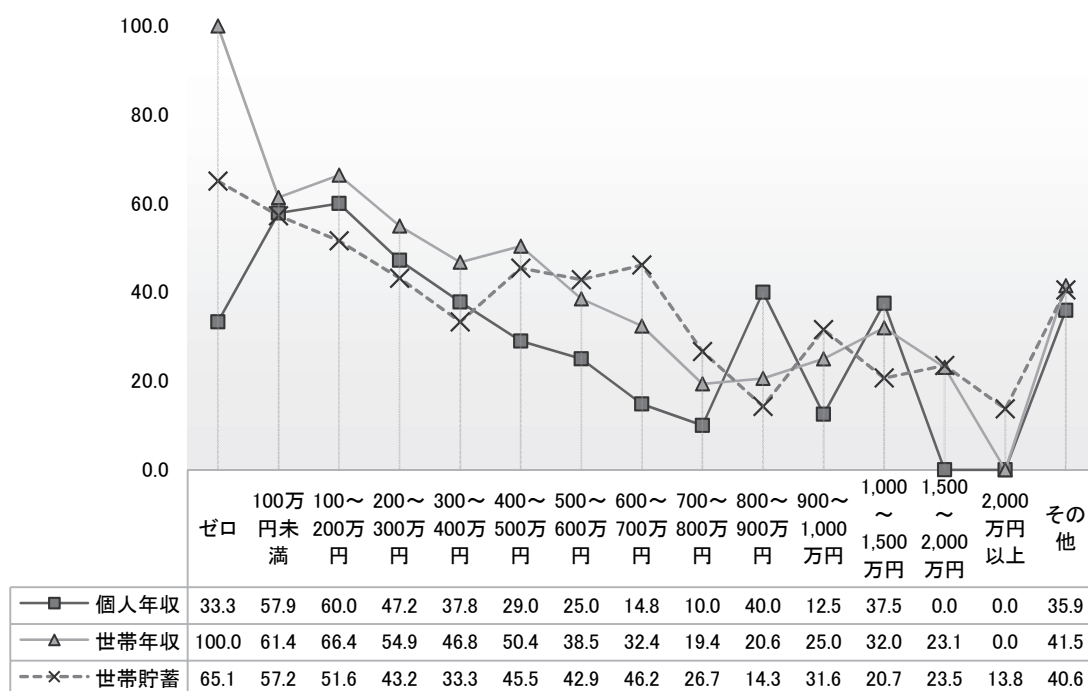

その他とは「答えたくない・わからない」

²² なお、ローン残高別にみると、「ローン残高 400万円未満」（66.9%）が多く、「ローン残高 100万円未満」（70.8%）が特に多い。

2-3-7 過去3年の解約経験 (Q39)

○最後に、解約について概観する。

- ・3年以上未加入者（全体の18.9%）を除いて集計すると、「やめたものはない」が75.3%であるため、3年間の解約経験（解約率）は24.7%である。
- ・保障タイプ別にみると、「万が一に備えた死亡保険・共済」（13.5%）が最も大きい。
- ・前回と比べて、どの保障のタイプも解約経験が減少している。

図表 1-2-54 過去3年の解約経験（複数回答）（単位：%）

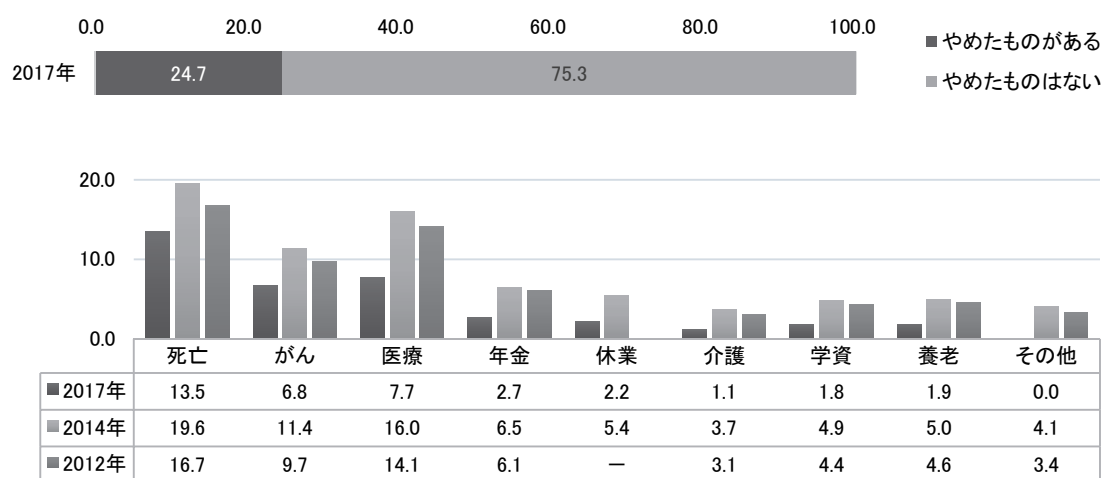

2-3-8 解約内容(Q40)

- ・「このタイプの生命保険・共済を全て解約した」（平均37.2%）と「このタイプ内で、他の生命保険・共済に切り替えた（保険会社の変更など）」（平均36.4%）が同程度である。

図表 1-2-55 解約内容（複数回答）（単位：%）

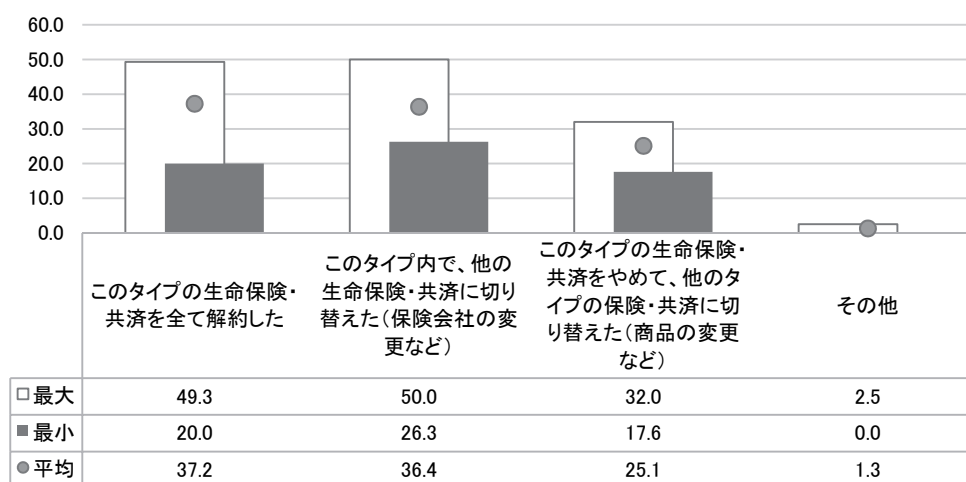

その他の例：複数を1つにまとめた（死亡、がん、医療保障）

- ・多くのタイプで「全て解約した」が前回より増加し、他の生命保険・共済などへの切り替えは減少している。
- ・「このタイプの生命保険・共済を全て解約した」は、「死亡」(49.3%)、「養老」(48.2%)が他よりも大きい。
- ・「このタイプ内で、他の生命保険・共済に切り替えた(保険会社の変更など)」は、「年金」(42.9%)、「介護」(50.0%)が他よりも大きい。
- ・「このタイプの生命保険・共済をやめて、他のタイプの保険・共済に切り替えた(商品の変更など)」は、「休業」(32.0%)、「介護」(30.0%)、「学資」(30.9%)が大きい。

図表 1-2-56 解約内容(保障タイプ別)(複数回答)(単位:%)

	このタイプの生命保険・共済を全て解約した	このタイプ内で、他の生命保険・共済に切り替えた(保険会社の変更など)	このタイプの生命保険・共済をやめて、他のタイプの保険・共済に切り替えた(商品の変更など)	その他	このタイプの生命保険・共済を全て解約した	このタイプ内で、他の生命保険・共済に切り替えた(保険会社の変更など)	このタイプの生命保険・共済をやめて、他のタイプの保険・共済に切り替えた(商品の変更など)	その他	
		<死亡>				<休業>			
2017年	49.3	26.3	22.6	1.8	26.8	41.2	32.0	0.0	
2014年	30.4	40.2	24.5	4.9	28.2	47.6	20.0	4.1	
2012年	33.9	38.8	24.7	2.6	-	-	-	-	
		<がん>				<介護>			
2017年	39.8	38.1	20.4	1.7	20.0	50.0	30.0	0.0	
2014年	28.0	41.7	26.6	3.6	32.2	43.5	20.0	4.3	
2012年	28.7	45.6	25.1	0.6	30.5	44.8	24.8	0.0	
		<医療>				<学資>			
2017年	36.0	37.4	24.6	2.0	40.7	27.2	30.9	1.2	
2014年	29.1	42.3	24.4	4.2	40.1	36.2	19.7	3.9	
2012年	30.5	48.5	19.3	1.7	51.0	24.8	20.1	4.0	
		<年金>				<養老>			
2017年	37.0	42.9	17.6	2.5	48.2	27.7	22.9	1.2	
2014年	34.0	36.0	26.6	3.4	33.3	37.2	24.4	5.1	
2012年	40.5	36.2	22.4	1.0	40.1	32.5	26.8	0.6	

2-3-9 解約理由(Q42)

・全般的に、「保険料・掛金を支払う余裕がなくなったから」（平均 30.7%）、「保険料・掛金が更新により高くなってしまったから」（平均 18.9%）、「まとまったお金が必要となって」（平均 16.0%）のような経済面での理由が大きい。

図表 1-2-57 解約理由（複数回答）（単位：％）

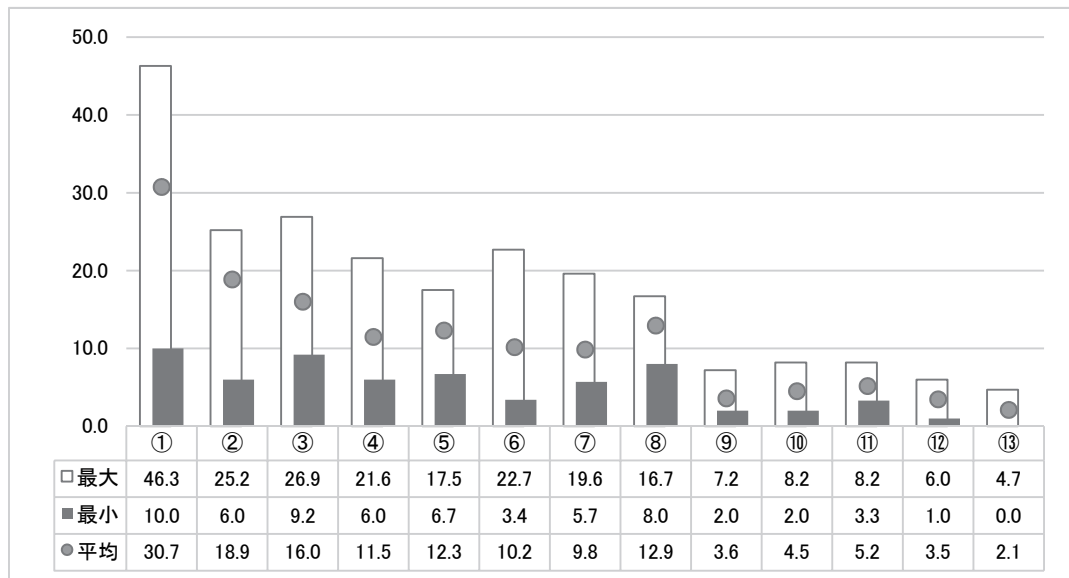

①	②	③	④	⑤	⑥	⑦	⑧	⑨	⑩	⑪	⑫	⑬
保険料・掛金を支払う余裕がなくなったから	保険料・掛金が更新により高くなってしまったから	まとまったお金が必要となって	期間が長すぎるのでいやになった	義理で入ったものなので	高額な保障が必要なくなったから	保障が小さすぎるので	他の保険・共済に切り替えたので	不満があったので	加入後のアフターサービスが不満だったので	離婚や子どもの独立など家族の構成が変わったから	その保険会社・共済団体の経営内容が不安だったので	その他

8つのタイプの保障（死亡、がん、医療、年金、休業、介護、学資、養老）における最大、最少、平均を表す。

- ・「保険料・掛金を支払う余裕がなくなったから」は、「死亡」(46.3%)が他より大きい。
- ・「保険料・掛金が更新により高くなってしまったから」は、「年金」(25.2%)、「がん」(25.1%)が他より大きい。
- ・「まとまったお金が必要となって」は、「年金」(26.9%)、「養老」(25.5%)が大きい。

図表 1-2-58 解約理由（保障タイプ別）（複数回答）（単位：%）

	保険料・掛金を支払う余裕がなくなったから	保険料・掛金が更新により高くなってしまったから	まとまったお金が必要となって	期間が長すぎるのでいやになった	義理で入ったものなので	高額な保障が必要なくなったから	保障が小さすぎるので	他の保険・共済に切り替えたので	保険金・共済金の受け取りの際の対応や受け取り額に 対して不満があったので	加入後のアフターサービスが不満だったので	離婚や子どもの独立など家族の構成が変わったから	その保険会社・共済団体の経営内容が不安だったので	その他
	＜死亡＞												
2017年	46.3	23.1	9.2	6.0	9.0	8.2	5.9	10.7	2.7	3.2	3.3	4.7	3.2
2014年	28.1	21.2	9.8	6.5	11.8	8.5	6.4	16.3	2.5	2.5	3.3	3.8	6.0
2012年	34.4	16.8	9.4	4.7	12.2	8.0	7.9	18.9	4.0	4.2	4.7	1.9	3.1
	＜がん＞												
2017年	31.1	25.1	14.7	11.7	12.7	10.0	8.0	16.1	4.7	3.7	4.3	5.7	3.0
2014年	26.1	16.5	5.9	8.1	12.6	8.1	8.4	17.9	4.2	4.5	2.5	5.3	5.9
2012年	29.9	15.4	13.0	6.9	12.1	5.4	10.3	19.0	3.9	3.3	4.2	1.5	2.7
	＜医療＞												
2017年	28.7	23.4	11.7	7.6	14.0	10.2	12.3	16.7	3.2	5.6	5.0	2.3	3.2
2014年	26.7	16.6	5.0	6.4	12.2	7.6	8.2	18.0	2.6	3.6	2.6	3.6	6.2
2012年	31.1	14.5	8.5	3.5	11.2	5.8	10.6	22.4	3.5	4.8	3.5	1.7	3.9
	＜年金＞												
2017年	37.0	25.2	26.9	16.0	14.3	10.1	10.1	15.1	2.5	3.4	5.9	2.5	1.7
2014年	32.0	13.8	12.8	8.9	13.3	8.9	7.9	10.3	3.0	5.4	4.4	6.9	2.0
2012年	32.4	10.0	19.5	9.0	7.6	3.8	7.6	14.3	4.8	4.3	1.4	2.9	2.4

	保険料・掛金を支払う余裕がなくなったから	保険料・掛金が更新により高くなってしまったから	まとまったお金が必要となった	期間が長すぎるのでいやになった	義理で入ったものなので	高額な保障が必要なくなったから	保障が小さすぎるので	他の保険・共済に切り替えたので	取り額に対して不満があったので	加入後のアフターサービスが不満だったので	離婚や子どもの独立など家族の構成が変わったから	その保険会社・共済団体の経営内容が不安だったので	その他
	＜休業（所得保障）＞												
2017年	21.6	23.7	16.5	21.6	17.5	22.7	19.6	10.3	7.2	8.2	8.2	4.1	0.0
2014年	25.3	17.6	11.2	11.2	15.9	10.6	10.0	11.2	2.9	4.7	3.5	6.5	3.5
	＜介護＞												
2017年	10.0	12.0	11.0	10.0	9.0	9.0	7.0	8.0	2.0	7.0	4.0	6.0	0.0
2014年	20.0	24.0	22.0	20.0	18.0	18.0	14.0	16.0	4.0	14.0	8.0	12.0	0.0
2012年	27.0	17.4	13.0	7.8	15.7	11.3	3.5	15.7	5.2	1.7	3.5	5.2	5.2
	＜学資＞												
2017年	39.0	12.4	12.4	9.5	15.2	7.6	5.7	15.2	2.9	2.9	3.8	1.0	1.0
2014年	25.9	11.1	18.5	7.4	16.0	9.9	19.8	12.3	6.2	9.9	17.3	2.5	0.0
2012年	25.0	7.2	10.5	9.2	15.1	8.6	11.2	12.5	1.3	4.6	9.2	7.2	5.3
	＜養老＞												
2017年	32.2	6.0	25.5	9.4	6.7	3.4	10.1	11.4	3.4	2.0	6.7	1.3	4.7
2014年	39.8	18.1	30.1	13.3	18.1	8.4	15.7	10.8	8.4	3.6	9.6	2.4	0.0
2012年	21.9	7.8	8.9	7.8	10.4	7.8	10.9	9.9	2.1	2.6	1.0	4.7	4.2

その他の例：ない、特にない（死亡、がん、医療保障）。お金を残したい人がいないから（死亡保障）、
時代にそぐわなくなった保障内容だから（がん保障）、保障内容が古い（医療保障）
濃い網掛けは、その年の上位5を表す。

・最大の解約理由「保険料・掛金を支払う余裕がなくなったから」について、家計状況からみると、

- 個人収入別では、「200万円以上300万円未満」（16.6%）が最も多い。
- 世帯収入別では、「300万円以上400万円未満」（13.6%）が最も多い。
- 世帯貯蓄別では、「100万円未満」（24.4%）が最も多い。

- ローン残高別では、「100万円以上 200万円未満」(15.7%)が最も多い。

図表 1-2-59 解約理由「保険料・掛金を支払う余裕がなくなったから」(個人収入別、世帯収入別、世帯貯蓄別、ローン残高別)(単位：%)

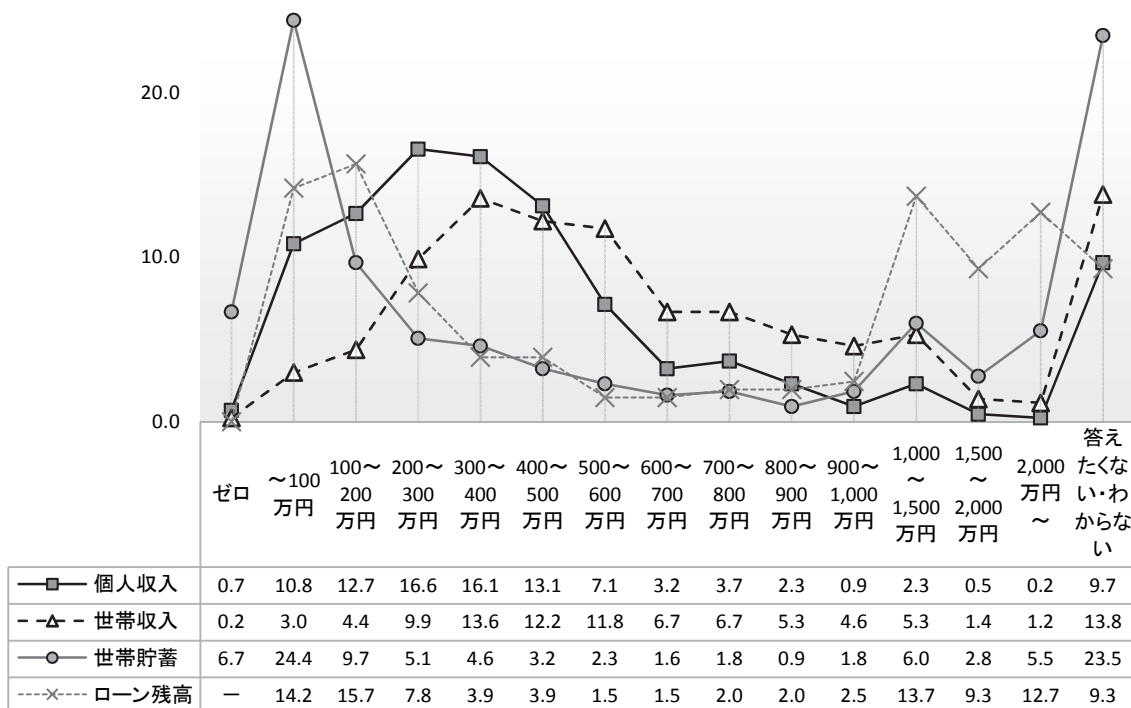

2-3-10 解約しなかった理由(Q41)

・過去2回と同様、「特に現在の契約内容に不満がないので」(61.0%)が最も多い。

図表 1-2-60 解約しなかった理由(複数回答)(単位：%)

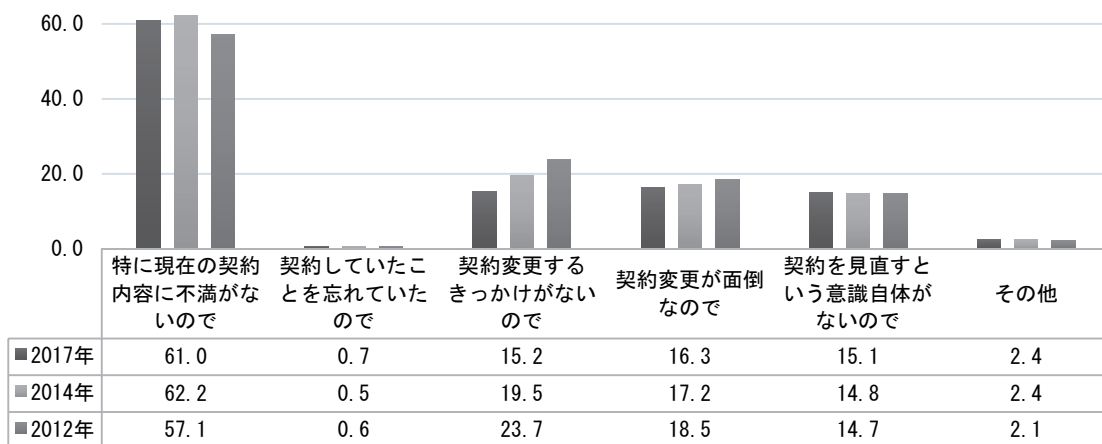

その他の例：3年よりも前にやめた。解約すると損するから、現在見直し中。

(4) 今後に向けての意向

○今後に向けて、保障の見直し、追加（新規）加入の意向、望ましい保障額と保険料・掛金、保障内容、加入方法についての意識を概観する（未加入者を含む）。

2-4-1 見直しの意向(Q43)

- ・見直しをしたい生命保険・共済について、「ある」が33.9%、「ない」が66.1%。
- ・最も見直しをしたい保障のタイプは、「死亡」（16.3%）であり、「医療」（15.4%）が、差がなく続く。

図表 1-2-61 見直しの意向（保障タイプ別）（複数回答）（単位：%）

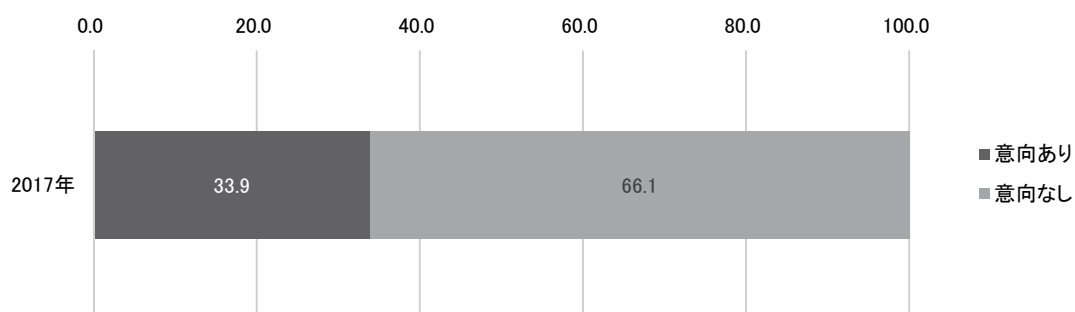

	意向あり	意向なし
2017年	33.9	66.1
2014年	30.7	69.3
2012年	35.9	64.1

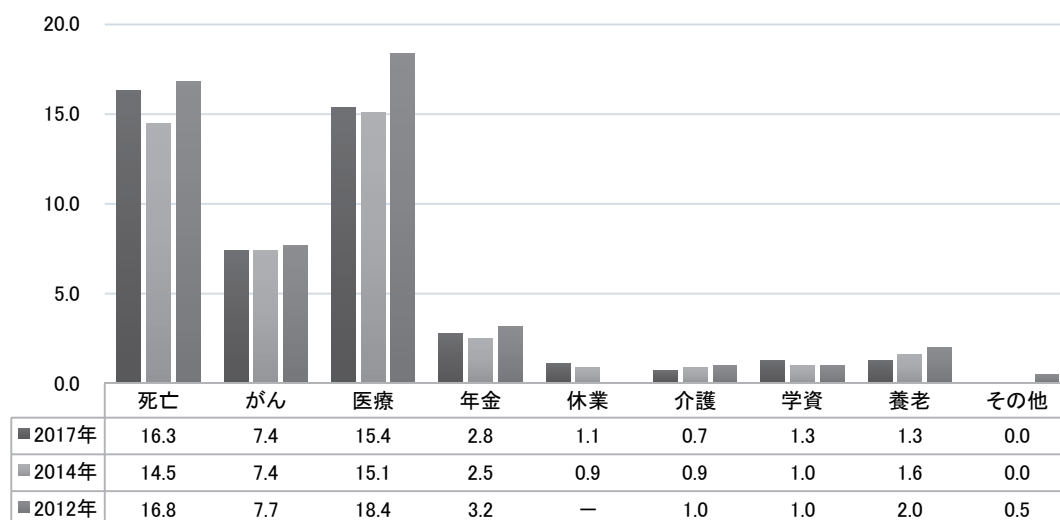

- ・見直しの意向がある人について5歳階級別、性別、性別・世帯主別にみると、
 - 「20歳代前半男性世帯主」(53.3%)、「20歳代後半男性世帯主」(44.4%)が他の属性よりも意向が大きい。
 - 「20歳代前半女性世帯員」(12.5%)が他の属性と比較して最も小さい。
 - 男性世帯員は総じて見直しの意向が小さい。

図表 1-2-62 見直しの意向（保障タイプ別）（複数回答）

（5歳階級別、性別、性別・世帯主別）（単位：％）

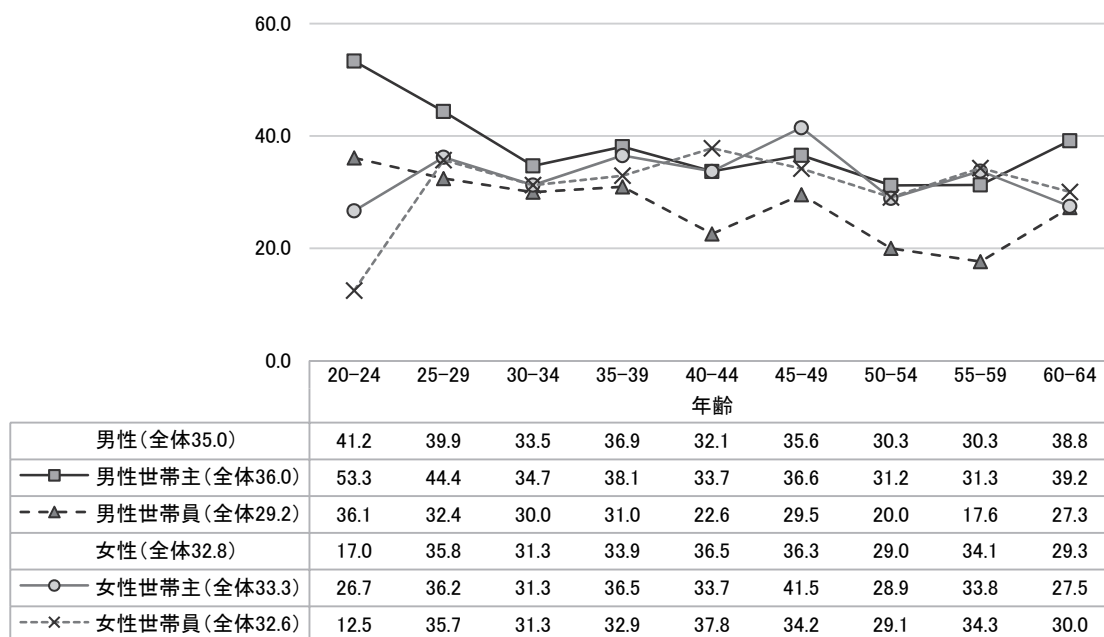

2-4-2 現在加入している生命共済・保険の見直しを検討しようとする理由(Q45)

・「他に魅力的な生命保険・共済があったため」(平均 23.7%) が最も大きく、「お金に余裕がなくなったため」(平均 19.1%) が続く。

図表 1-2-63 現在加入している生命共済・保険の見直しを検討しようとする理由
(複数回答) (単位: %)

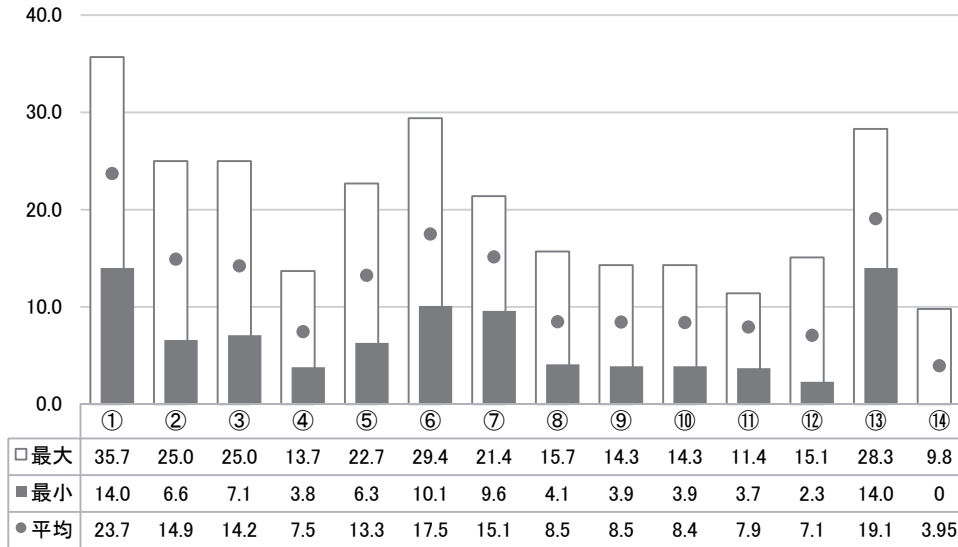

①	他に魅力的な生命保険・共済があったため
②	信頼できる保険会社や営業担当者がいたため
③	加入している生命保険・共済に不満があったため
④	加入している生命保険会社・共済団体や担当者にも不満があったため
⑤	人にすすめられたため
⑥	家族構成に変化があったため
⑦	自分や家族の就職・転職・退職など、生活に変化があったため
⑧	通信販売やインターネットなどにより、手続きが簡単になりそうと思ったため
⑨	周りの人やTV・新聞などの死亡・病気の話に影響されて
⑩	加入している保険・共済が満期・更新時期を迎えたため
⑪	税金対策のため
⑫	お金に余裕ができたため
⑬	お金に余裕がなくなったため
⑭	その他

- ・「他に魅力的な生命保険・共済があったため」は、「死亡」(31.3%)と「介護」(35.7%)が他よりも大きい。
- ・「信頼できる保険会社や営業担当者がいたため」は、「休業」(25.0%)と「介護」(21.4%)が他よりも大きい。
- ・「人にすすめられたため」は、「休業」(22.7%)が最も大きい。
- ・「家族構成に変化があったため」は、「学資」(29.4%)が最も大きい。
- ・「自分や家族の就職・転職・退職など、生活に変化があったため」は、「介護」(21.4%)と「養老」(20.8%)が大きい。
- ・「お金の余裕ができたため」「お金の余裕がなくなったため」は、どちらも「養老」(前者 15.1%、後者 28.3%)が最も大きい。

図表 1-2-64 現在加入している生命共済・保険の見直しを検討しようとする理由
(複数回答)(保障タイプ別)(単位：%)

	他に魅力的な生命保険・共済があったため	信頼できる保険会社や営業担当者がいたため	加入している生命保険・共済に不満があったため	加入している生命保険会社・共済団体や担当者への不満があったため	人にすすめられたため	家族構成に変化があったため	自分や家族の就職・転職・退職など、生活に変化があったため	通信販売やインターネットなどにより、手続きが簡単でできそうと思ったため	周りの人やTV・新聞などの死亡・病気の話に影響されて	加入している保険・共済が満期・更新時期を迎えたため	税金対策のため	お金の余裕ができたため	お金の余裕がなくなったため	その他
	＜死亡＞													
2017年	31.3	12.7	13.0	5.3	6.3	10.7	10.3	4.1	4.7	5.9	4.8	3.3	18.6	2.6
2014年	16.6	6.7	10.1	6.2	4.3	10.1	11.8	6.5	7.1	9.7	4.5	2.8	28.6	6.0
2012年	14.4	5.4	10.0	3.9	4.9	8.8	11.8	5.9	7.0	8.2	2.5	3.8	30.1	5.9
	＜がん＞													
2017年	21.4	15.4	18.4	8.4	10.0	11.4	11.0	4.7	9.0	6.4	3.7	3.0	18.1	5.4
2014年	18.0	10.0	14.6	9.2	7.9	7.5	6.7	6.7	11.7	6.3	3.3	6.7	22.2	8.4
2012年	15.1	7.2	11.9	4.3	6.8	6.1	10.1	5.4	12.2	4.7	0.7	2.2	26.6	7.9
	＜医療＞													
2017年	16.2	6.6	14.7	4.2	7.4	10.1	14.1	6.7	9.8	5.8	5.0	5.8	21.8	3.5
2014年	16.7	6.0	11.5	4.1	4.9	9.3	10.9	9.3	12.0	6.6	2.3	4.7	22.9	6.8
2012年	14.3	4.2	10.8	3.1	6.0	6.4	11.1	9.7	12.0	7.8	1.5	3.4	24.4	8.1

	他に魅力的な生命保険・共済があったため	信頼できる保険会社や営業担当者がいたため	加入している生命保険・共済に不満があったため	加入している生命保険会社・共済団体や担当者に不満があったため	人にすすめられたため	家族構成に変化があったため	自分や家族の就職・転職・退職など、生活に変化があったため	通信販売やインターネットなどにより、手続きが簡単でさそうと思ったため	周りの人やTV・新聞などの死亡・病気の話に影響されて	加入している保険・共済が満期・更新時期を迎えたため	税金対策のため	お金に余裕ができたため	お金に余裕がなくなったため	その他
	＜年金＞													
2017年	14.0	13.2	10.5	4.4	16.7	17.5	9.6	6.1	8.8	7.9	8.8	10.5	14.0	4.4
2014年	19.0	15.2	11.4	12.7	8.9	11.4	17.7	7.6	7.6	6.3	6.3	8.9	24.1	2.5
2012年	9.5	7.8	6.9	5.2	5.2	5.2	12.1	11.2	12.9	3.4	3.4	9.5	20.7	8.6
	＜休業＞													
2017年	25.0	25.0	25.0	9.1	22.7	20.5	18.2	6.8	11.4	13.6	11.4	2.3	15.9	2.3
2014年	20.0	10.0	16.7	20.0	13.3	20.0	20.0	3.3	6.7	16.7	6.7	10.0	20.0	3.3
	＜介護＞													
2017年	35.7	21.4	7.1	10.7	17.9	21.4	21.4	14.3	14.3	14.3	10.7	10.7	14.3	3.6
2014年	17.9	3.6	17.9	17.9	10.7	14.3	21.4	10.7	14.3	3.6	10.7	14.3	21.4	10.7
2012年	11.1	5.6	5.6	0.0	8.3	0.0	11.1	8.3	8.3	5.6	0.0	11.1	27.8	5.6
	＜学資＞													
2017年	21.6	13.7	17.6	13.7	13.7	29.4	15.7	15.7	3.9	3.9	7.8	5.9	21.6	9.8
2014年	9.7	3.2	6.5	6.5	9.7	19.4	12.9	6.5	9.7	6.5	6.5	16.1	38.7	0.0
2012年	7.9	5.3	5.3	5.3	15.8	13.2	10.5	5.3	7.9	13.2	0.0	2.6	31.6	2.6
	＜養老＞													
2017年	24.5	11.3	7.5	3.8	11.3	18.9	20.8	9.4	5.7	9.4	11.3	15.1	28.3	0.0
2014年	11.8	9.8	11.8	5.9	11.8	7.8	13.7	7.8	11.8	13.7	9.8	11.8	21.6	5.9
2012年	8.1	8.1	9.5	2.7	4.1	10.8	14.9	8.1	10.8	14.9	9.5	5.4	13.5	10.8

その他の例：なし、特になし

2-4-3 新規（追加）加入の意向(Q44)

- ・新たに（追加で）加入したい保険・共済が「ある」は40.0%、「ない」は60.0%²³。
- ・最も多い新たに（追加で）加入したい保障のタイプは「死亡」（12.1%）で、過去2回と比べて増加傾向がみられる。

図表 1-2-65 新規（追加）加入の意向（保障タイプ別）（複数回答）（単位：％）

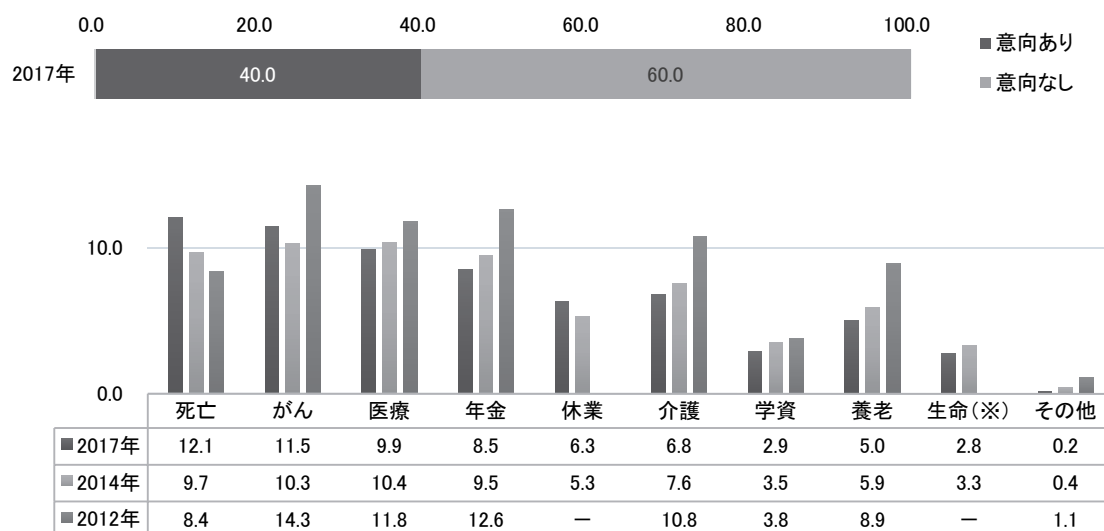

※持病があっても入れる生命保険・共済

その他の例：なし、特になし、わからない、不妊治療

- ・生命共済・保険の加入者と未加入者に分けると、
 - 加入者の6割、未加入者の7割は、新たに（追加で）加入したい保険・共済はない。
 - 新規（追加）加入の意向が最も大きい保障について、加入者は「がん」（12.3%）、未加入者は「医療」（13.8%）である。

図表 1-2-66 新規（追加）加入の意向（保障タイプ別）（複数回答）
（生命保険・共済の加入の有無別）（単位：％）

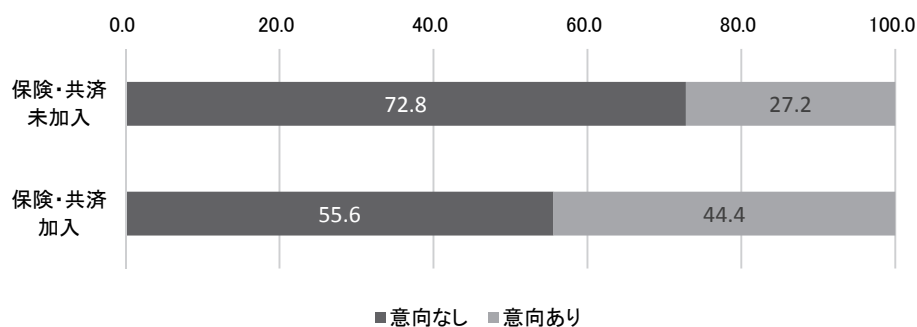

²³ 2014年生命分野に限定すると、新たに（追加で）加入したい保険・共済が「ある」は37.6%

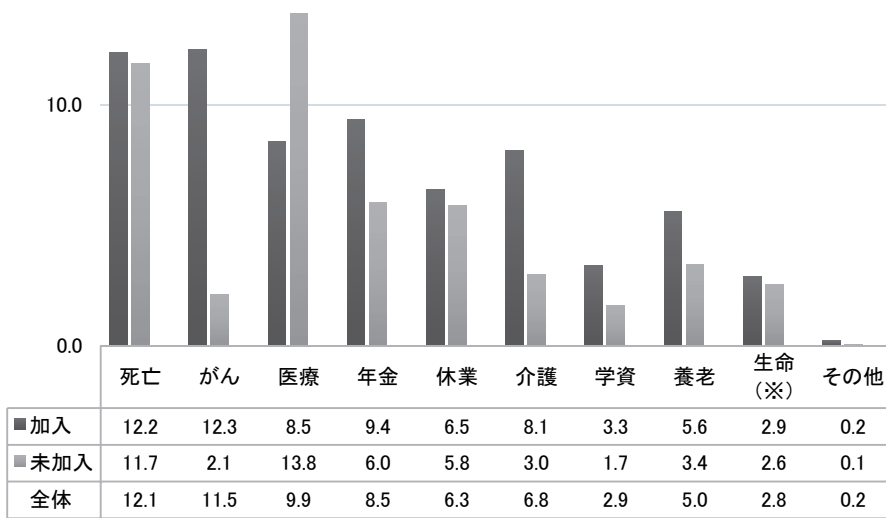

※持病があっても入れる生命保険・共済

- ・ 5 歳階級別、性別、性別・世帯主別にみると、
 - 女性世帯主が多くの年代で最も大きい。
 - 男性世帯員はほとんどの年代で最も小さい。

図表 1-2-67 新規（追加）加入の意向（複数回答）
（性別・5 歳階級別・世帯主別）（単位：％）

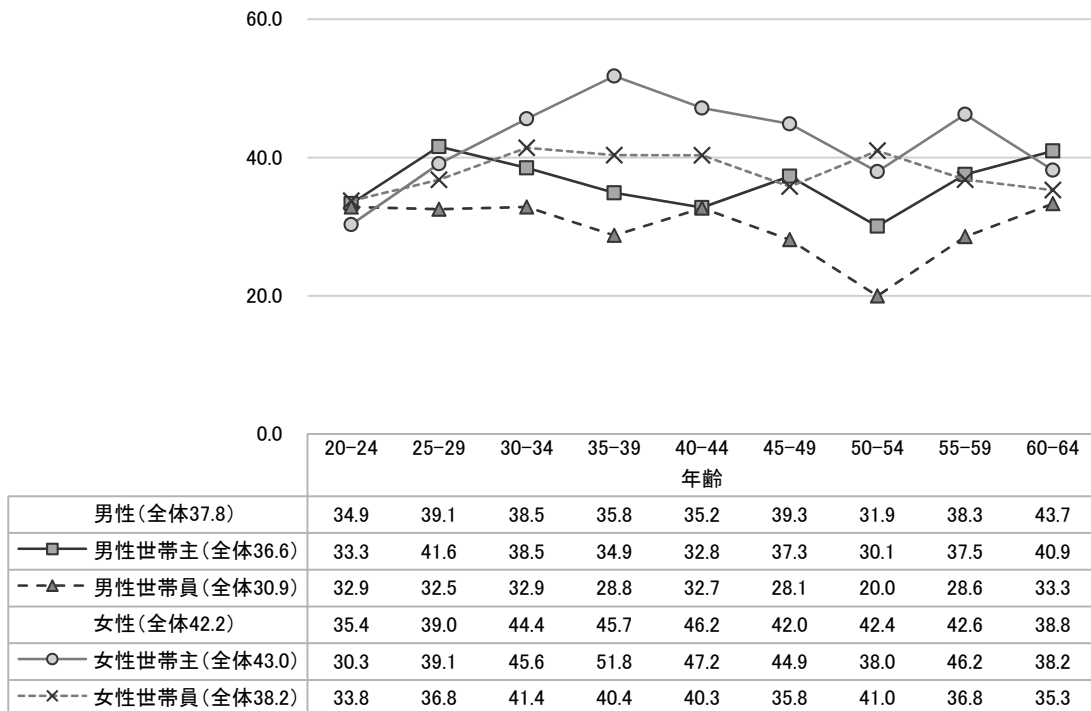

2-4-4 望ましい保障額①入院(Q46)

- ・入院は日額「5,000円以上1万円未満」(36.3%)が最も多い。
- ・「5,000円未満」(18.3%)が前回よりも大きく増加している。

図表 1-2-68 望ましい保障額：①入院（日額）（単位：％）

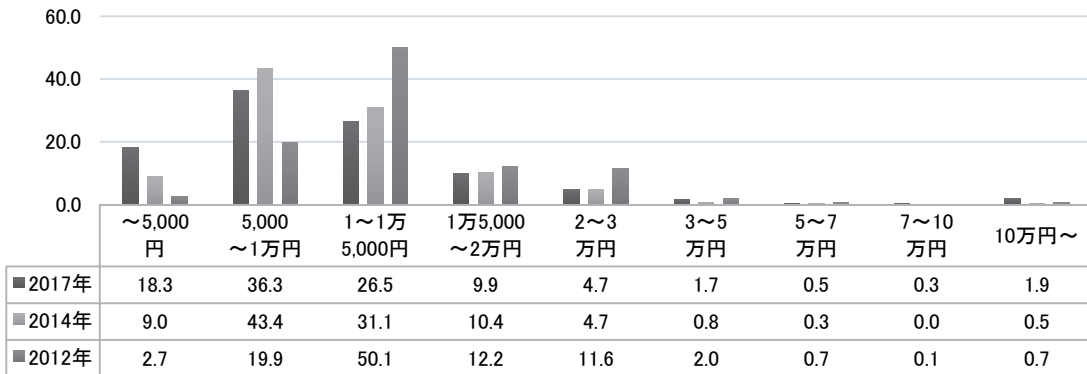

2014年、2012年調査は見直しまたは追加加入の意向のある回答者を対象

- ・実際の保障額と比較すると、いずれも「5,000円以上1万円未満」が最も多いが、次に多いのは医療保険加入者が「1万円以上1万5,000円未満」(31.4%)であるのに対して、未加入者は「5,000円未満」(26.1%)である。

図表 1-2-69 望ましい保障額と実際の保障額：①入院（単位：％）

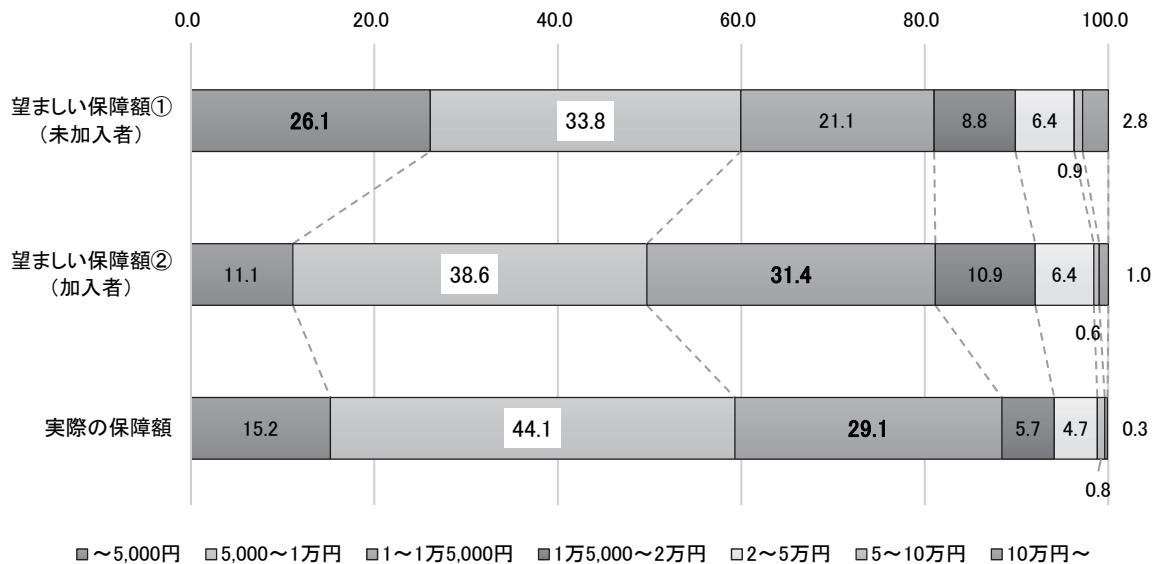

未加入者・加入者は、医療保険・共済の未加入者・加入者

2-4-5 望ましい保障額②死亡(Q47)

- ・死亡保障額は、「300万円以上 500万円未満」(13.3%)と「1,000万円以上 1,500万円未満」(13.2%)が上位を占める。

図表 1-2-70 望ましい保障額：②死亡（単位：%）

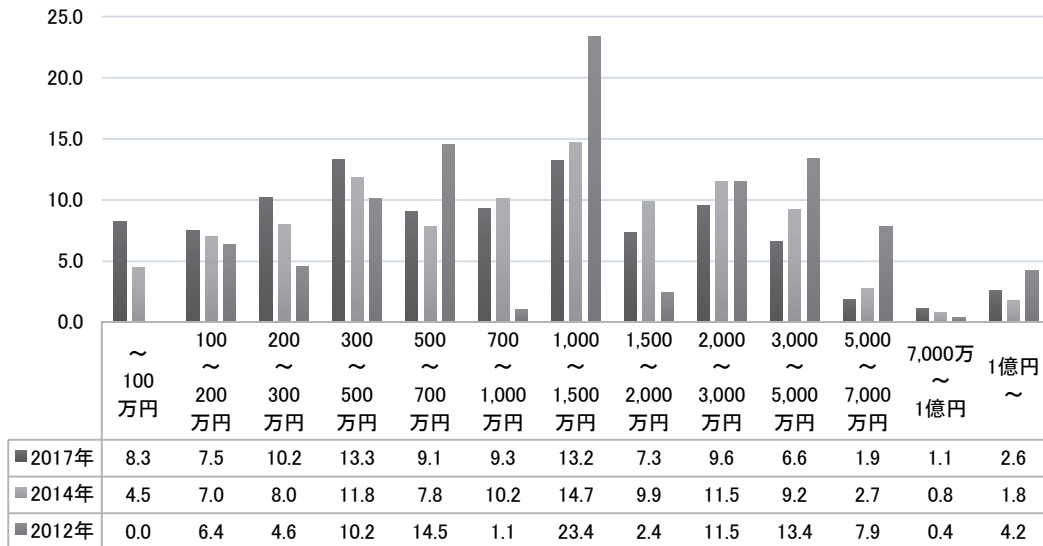

2014年、2012年調査は見直しまたは追加加入の意向のある回答者を対象

- ・実際の保障額と比較すると、死亡保険・共済未加入者の望ましい保障額は、「200万円未満」(31.3%)が最も大きい。

図表 1-2-71 望ましい保障額と実際の保障額：②死亡（単位：%）

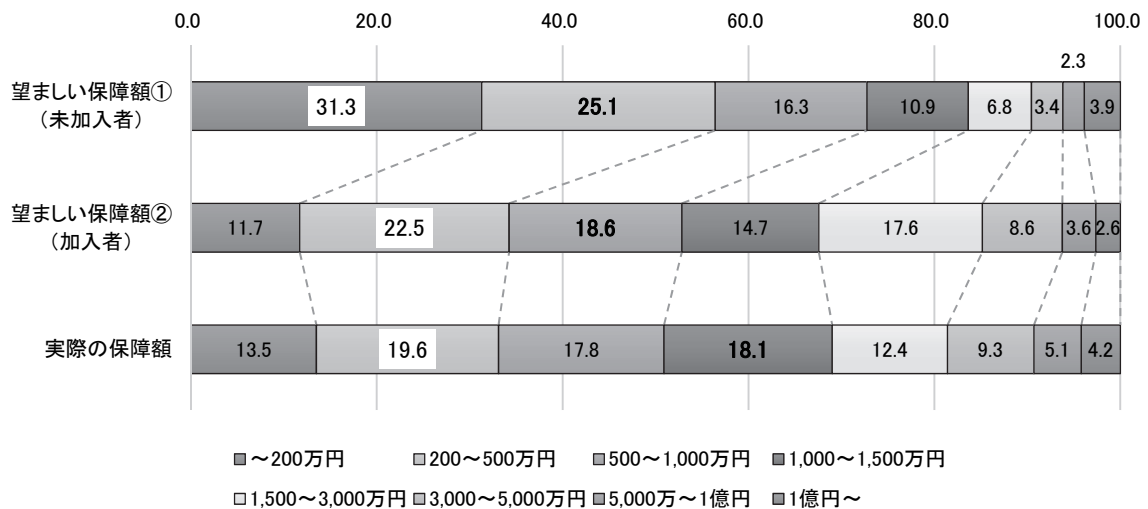

未加入者・加入者は、死亡保険・共済の未加入者・加入者

2-4-6 望ましい保障額③介護(Q48)

- ・介護保障額は、「10万円以上20万円未満」(26.9%)が最も多い。

図表 1-2-72 望ましい保障額：③介護（月額）（単位：％）

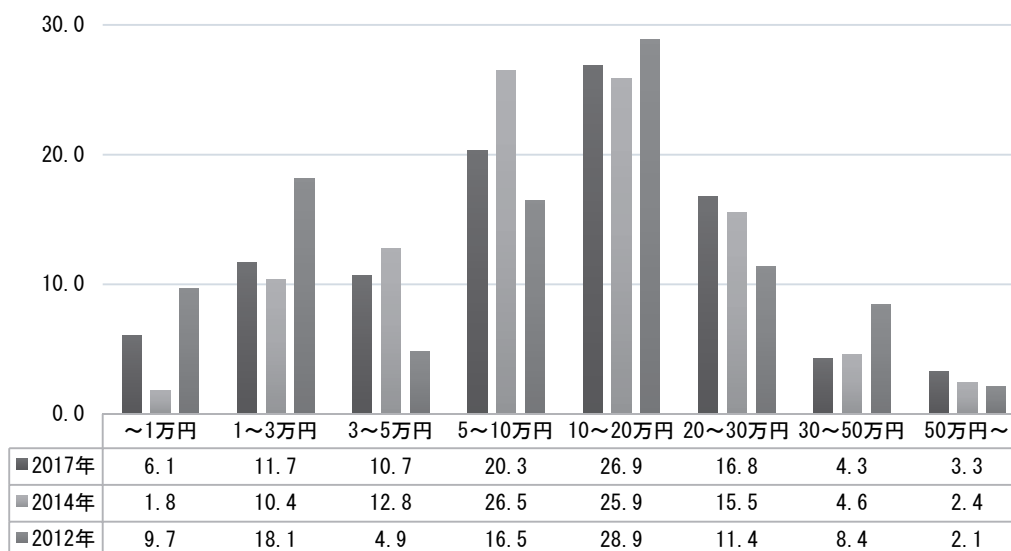

- ・「1万円以上3万円未満」において、実際の保障額と望ましい保障額との間にギャップがみられる。

図表 1-2-73 望ましい保障額と実際の保障額：③介護（月額）（単位：％）

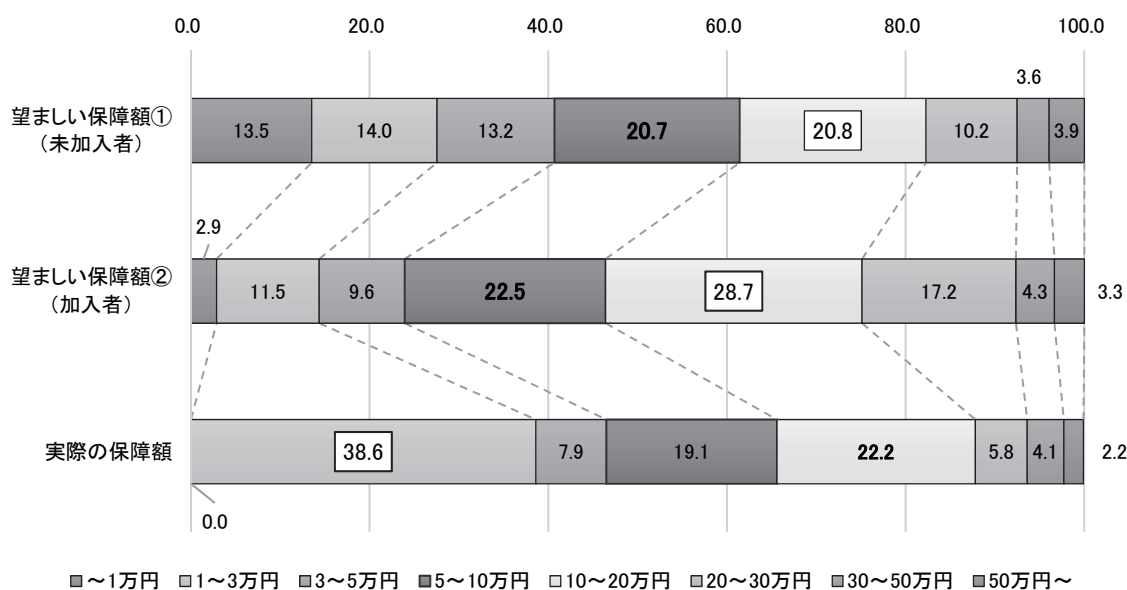

未加入者・加入者は、介護保険・共済の未加入者・加入者

2-4-7 今後加入を見直しまたは追加する場合の望ましい保険料・掛金(Q49)

- ・保険料・掛金は、「7,000円以上1万円未満」(16.0%)が最も多い。

図表 1-2-74 今後加入を見直しまたは追加する場合の望ましい保険料・掛金
(月額) (単位: %)

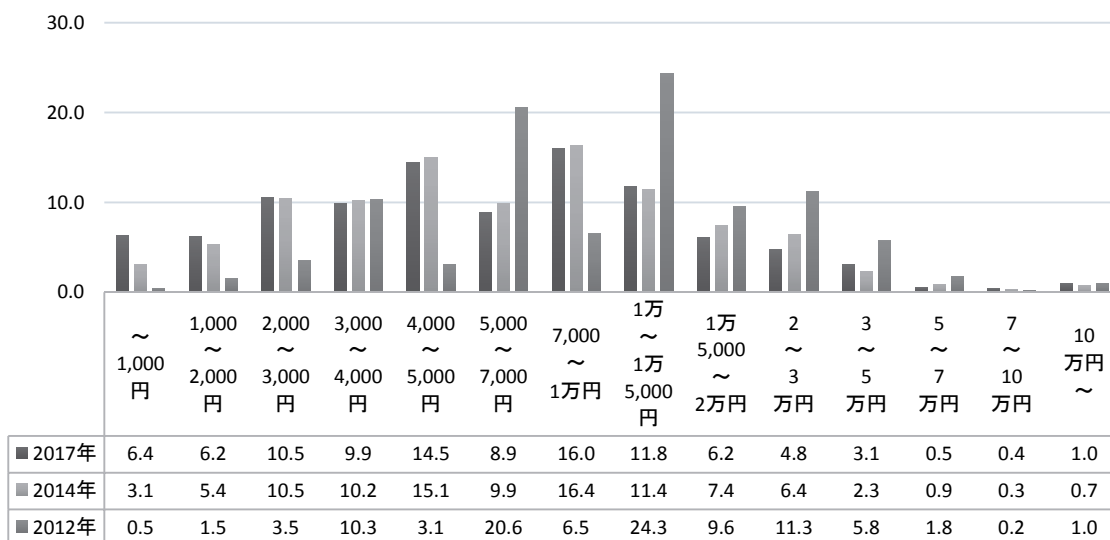

2-4-8 望ましい保障のタイプ (Q57)

- ・最も多いのは、「A (シンプルで保障内容が分かりやすいものを選びたい) に近い」(44.0%)であり、前回調査とほとんど変わらない。

図表 1-2-75 望ましい保障のタイプ (単位: %)

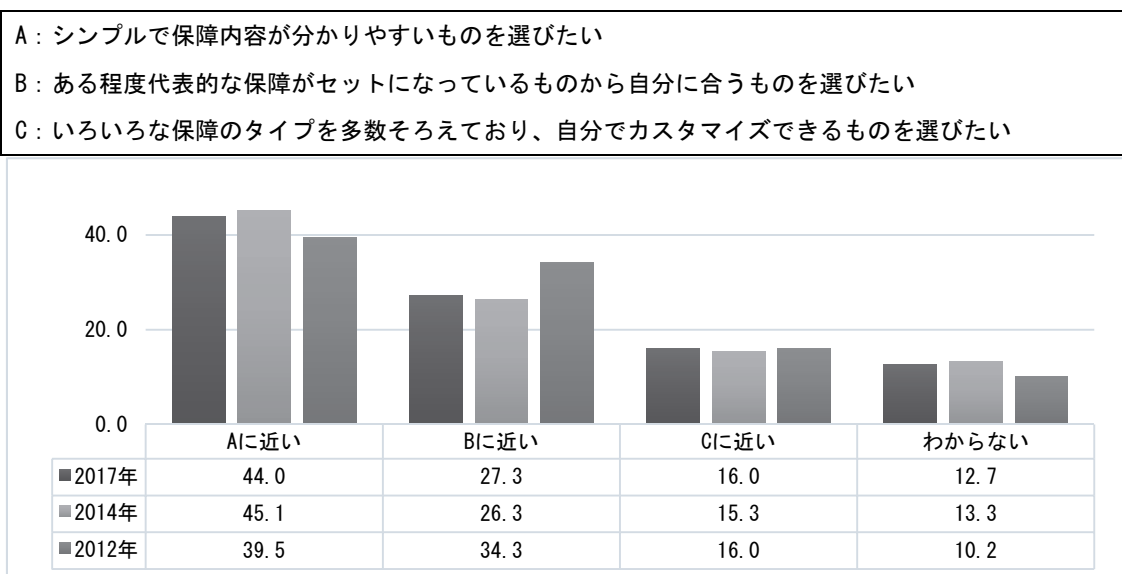

- ・性別・5歳年齢階級別にみると、女性は40歳代後半から、男性は50歳代前半から、「A（シンプルで保障内容が分かりやすいものを選びたい）に近い」が増加している。

図表 1-2-76 望ましい保障のタイプ（性別・5歳階級別）（単位：％）

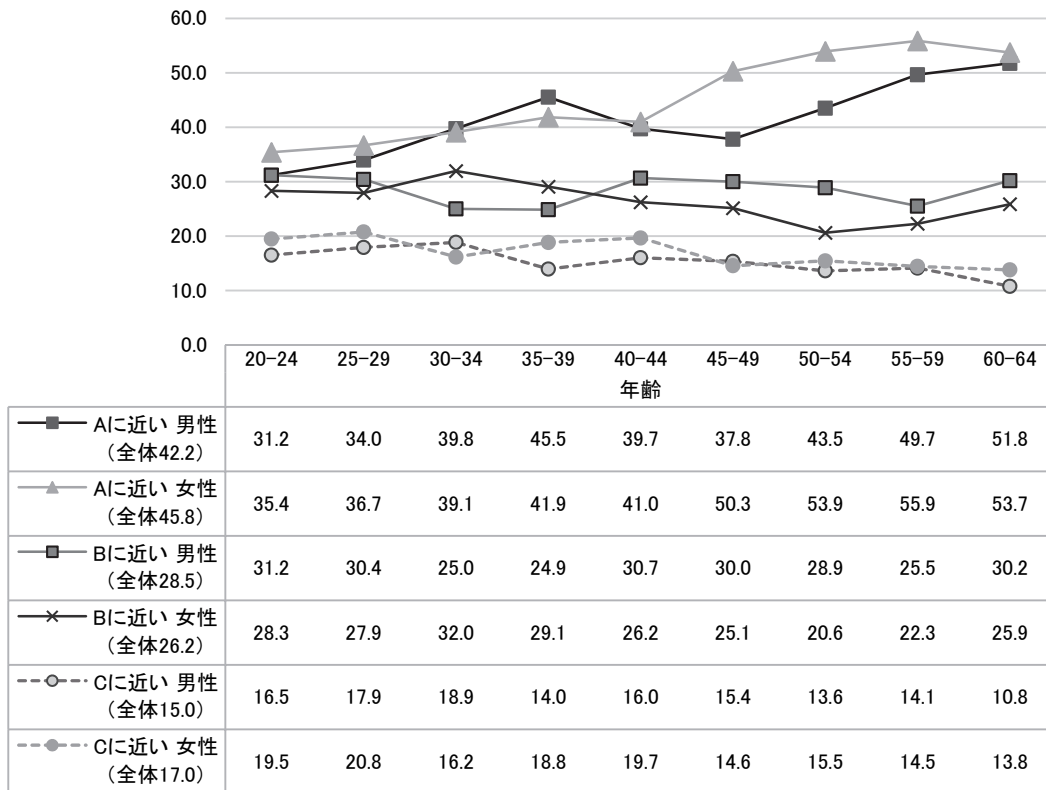

- ・生命保険・共済加入の有無別でみると、
 - A～Cのすべてにおいて加入者が未加入者を上回っている。
 - 未加入者は「わからない」（27.5％）が最も多い。

図表 1-2-77 望ましい保障のタイプ（生命保険・共済加入の有無別）（単位：％）

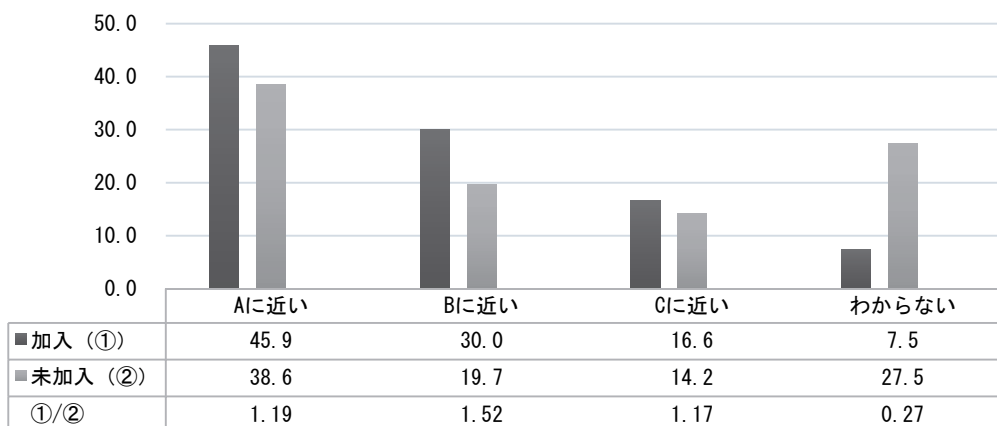

2-4-9 安心感のある保障のタイプ(Q58)

- ・最も多いのは、「どちらかといえばA（保険料・掛金が安い、掛け捨て（貯蓄機能のない）の生命保険・共済）に近い」（40.4%）であるが、前回調査とほぼ変わらない。
- ・「Aに近い」（16.5%）は減少傾向がみられる。

図表 1-2-78 安心感のある保障のタイプ（単位：％）

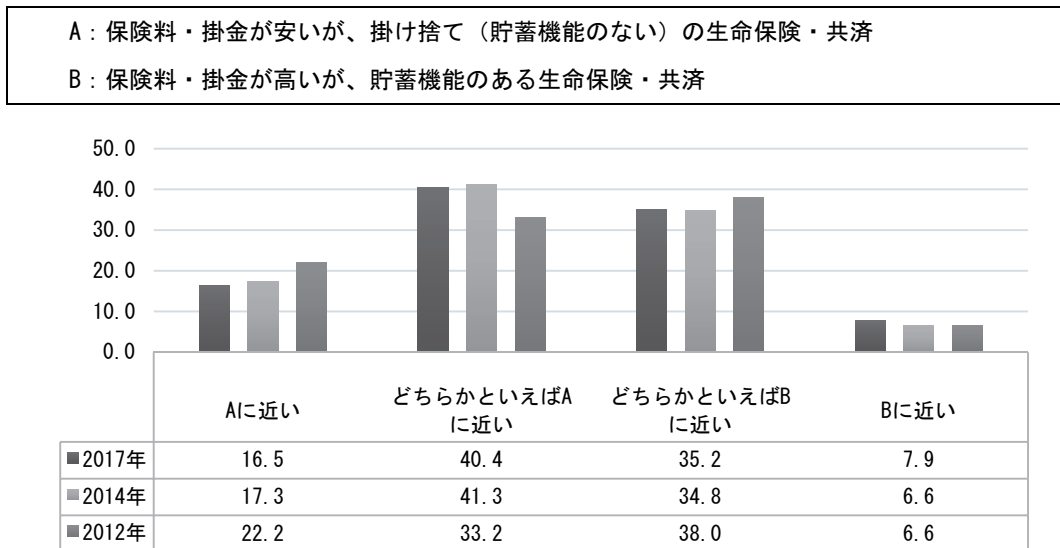

- ・男性はすべての年代で「どちらかといえばAに近い」が最も多く、女性は30歳代後半までは「どちらかといえばBに近い」が最も多く、以降「どちらかといえばAに近い」が最も多い。

図表 1-2-79 安心感のある保障のタイプ（性別・5歳階級別）（単位：％）

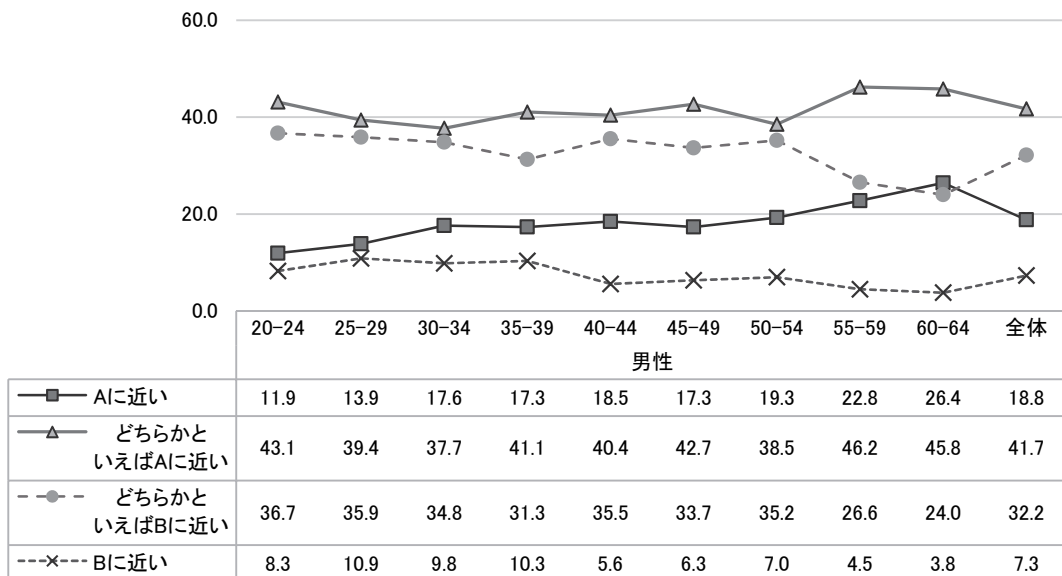

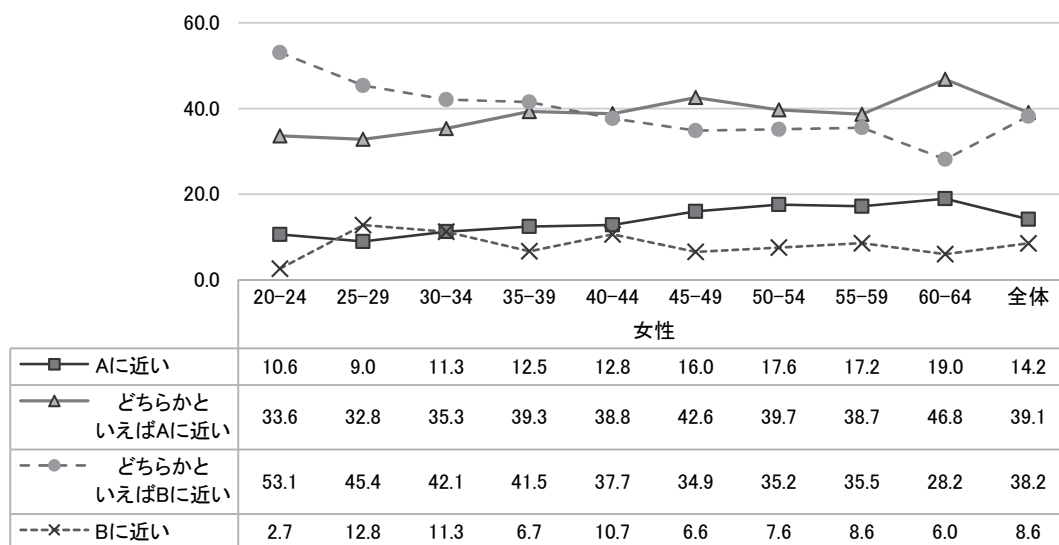

- ・生命保険・共済加入者は、どちらかといえば保険料・掛金の安さを重視し、一方未加入者は貯蓄機能を重視するようである。

図表 1-2-80 安心感のある保障のタイプ（生命保険・共済加入の有無別）（単位：％）

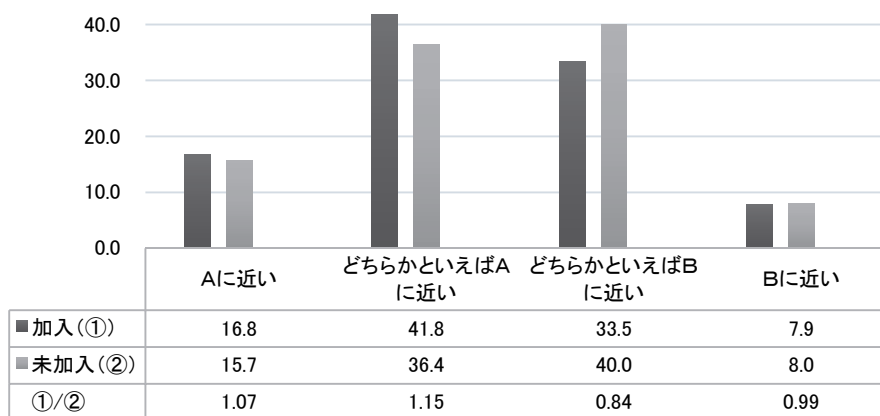

2-4-10 今後希望する加入方法（Q50）

○最後に、加入方法に関する意向について概観する。

- ・「分からない」（34.1％）が最も多い²⁴。
- ・具体的な加入方法のなかでは、「自宅を訪問する保険・共済の営業職員を通じて」（23.3％）が最も多く、2014年より4.4ポイント増加している。

²⁴ 「分からない」について生命保険・共済の加入の有無別にみると、加入者の24.4％、未加入者の61.8％がそれぞれ「分からない」と回答しており、未加入者の割合が大きい。

図表 1-2-81 今後希望する加入方法（複数回答）（単位：％）

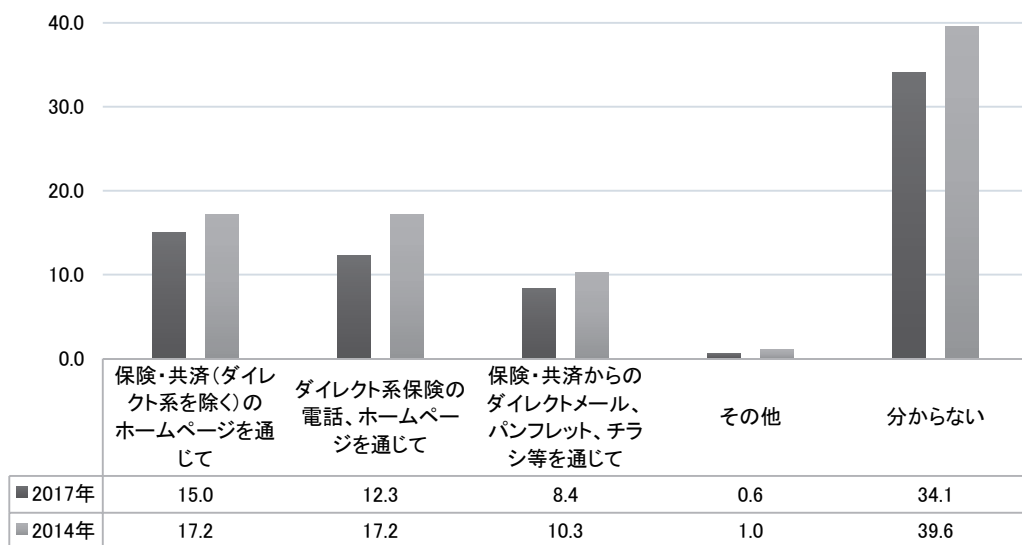
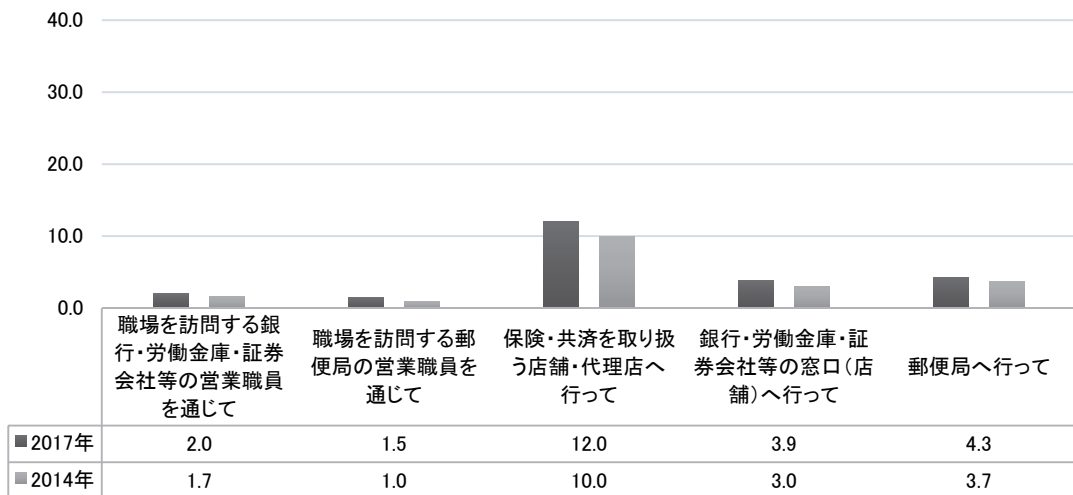
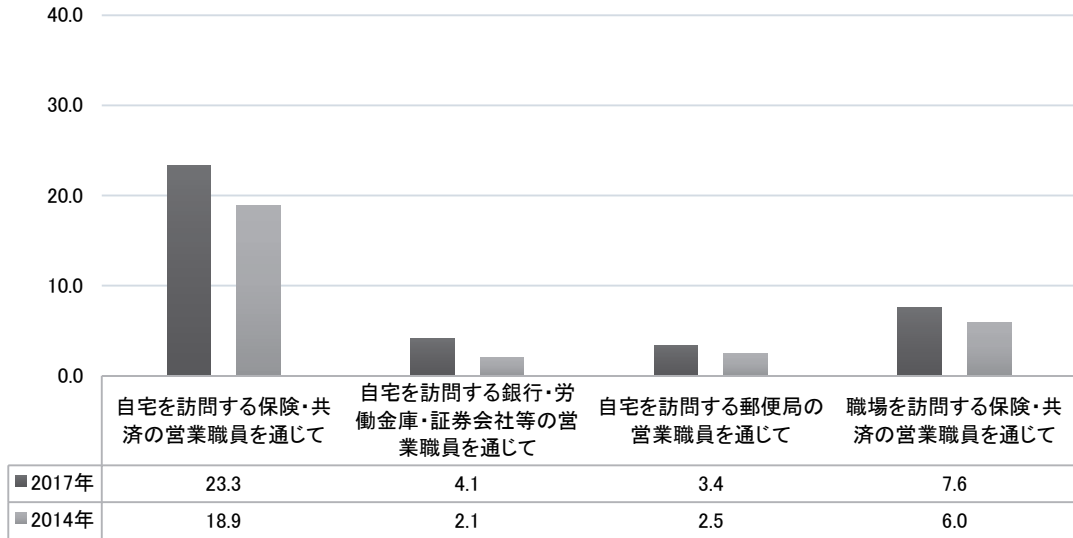

その他の例：ファイナンシャル・プランナー（FP）を通じて、家族と相談して、知り合いを通じて

2-4-11 最も利用する可能性が高い加入方法 (Q51)

- ・「自宅を訪問する保険・共済の営業職員を通じて」(31.0%) が最も多く、2014年より 3.8 ポイント増加している。
- ・「保険・共済を取り扱う店舗・代理店へ行って」(14.3%) が次に多く、2014年より 3.6 ポイント増加している。

図表 1-2-82 最も利用する可能性が高い加入方法 (単位：%)

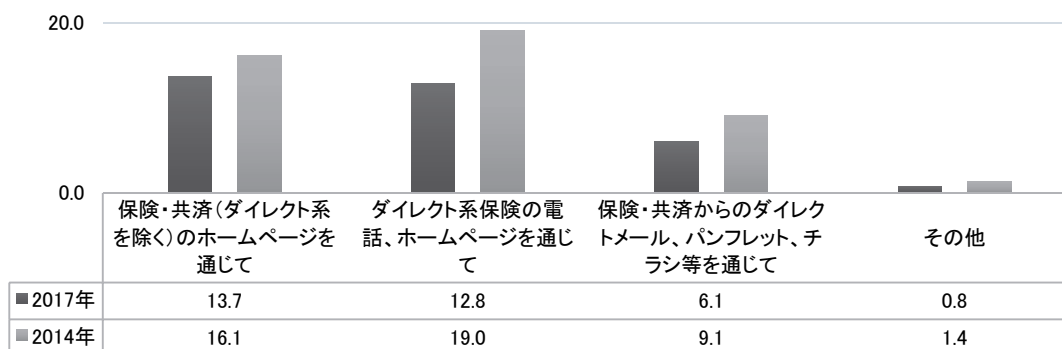
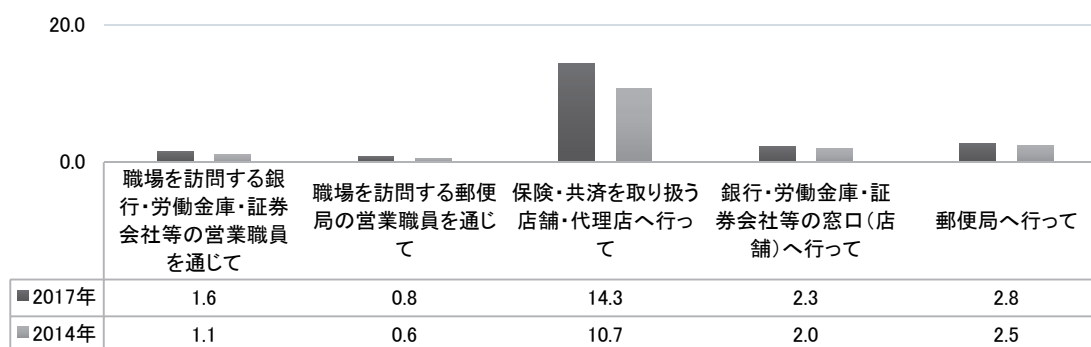

その他の例：ファイナンシャル・プランナー (FP) を通じて、家族と相談して、知り合いを通じて
職場で、労働組合を通じて、わからない

- ・ 図表 1-2-83 は、最も利用する可能性が高い方法を保障タイプ別と生命共済保険の加入・未加入別に表したものである。また、保障毎にまた加入・未加入別に（ただし全体を除く）それぞれ 4 段階に色分けしている（上位 10%を濃い網掛け、10%～30%をやや濃い網掛け、30%～50%を薄い網掛け、それ以下は網掛けなし）。
- ・ それによると、
 - 保障のタイプにかかわらず、「自宅を訪問する保険・共済の営業職員を通じて」（医療 32.5～介護 42.9%）が最上位を占める。
 - 「保険・共済（ダイレクト系を除く）のホームページを通じて」と「ダイレクト系保険の電話、ホームページを通じて」は、「医療」が 13.4%と 12.5%で最も大きい。
 - 生命共済・保険の未加入者は、「保険・共済（ダイレクト系を除く）のホームページを通じて」（20.5%）が最も大きい。

図表 1-2-83 最も利用する可能性が高い加入方法
（保障タイプ別、生命保険・共済加入の有無別）（単位：%）

	死亡	がん	医療	年金	休業	介護	学資	養老	加入	未加入	全体
自宅を訪問する保険・共済の営業職員を通じて	37.8	36.8	32.5	36.6	41.9	42.9	42.5	32.7	33.8	15.3	31.0
保険・共済を取り扱う店舗・代理店へ行って	13.1	14.7	15.1	13.5	12.6	11.5	15.8	17.3	13.6	18.1	14.3
保険・共済（ダイレクト系を除く）のホームページを通じて	11.2	10.5	13.4	10.8	6.6	6.4	8.8	9.9	12.5	20.5	13.7
ダイレクト系保険の電話、ホームページを通じて	9.8	9.8	12.5	8.8	7.6	5.1	10.3	6.7	11.6	19.6	12.8
職場を訪問する保険・共済の営業職員を通じて	11.1	11.6	9.4	13.4	13.1	15.4	11.1	9.0	9.4	4.3	8.6
保険・共済からのダイレクトメール、パンフレット、チラシ等を通じて	4.7	4.5	6.5	3.4	2.0	5.1	2.3	4.5	5.8	7.6	6.1
自宅を訪問する銀行・労働金庫・証券会社等の営業職員を通じて	3.2	3.5	2.1	1.9	5.1	2.6	2.1	1.6	3.2	1.1	2.9
郵便局へ行って	2.5	1.8	2.1	2.6	2.0	2.6	1.8	8.0	2.7	3.4	2.8
自宅を訪問する郵便局の営業職員を通じて	2.3	2.2	1.9	2.1	3.0	1.3	1.8	3.2	2.5	2.4	2.5
銀行・労働金庫・証券会社等の窓口（店舗）へ行って	1.7	1.6	1.8	3.6	1.0	1.9	1.5	2.9	2.0	3.7	2.3
職場を訪問する銀行・労働金庫・証券会社等の営業職員を通じて	1.3	1.6	1.3	2.0	2.5	3.8	1.2	2.9	1.5	1.9	1.6
職場を訪問する郵便局の営業職員を通じて	0.6	0.6	0.6	0.6	0.5	0.6	0.3	0.3	0.7	1.3	0.8

2-4-12 今後最も利用する可能性が高い加入方法を選択した理由(Q52)

・「保険に関する専門知識が豊富だから」(31.4%) が最も多く、「保険料・掛金が安いから」に次いで2番目に多かった前回調査(21.9%)より9.5ポイント増加している。

図表 1-2-84 今後最も利用する可能性が高い加入方法を選択した理由(複数回答)(単位:%)

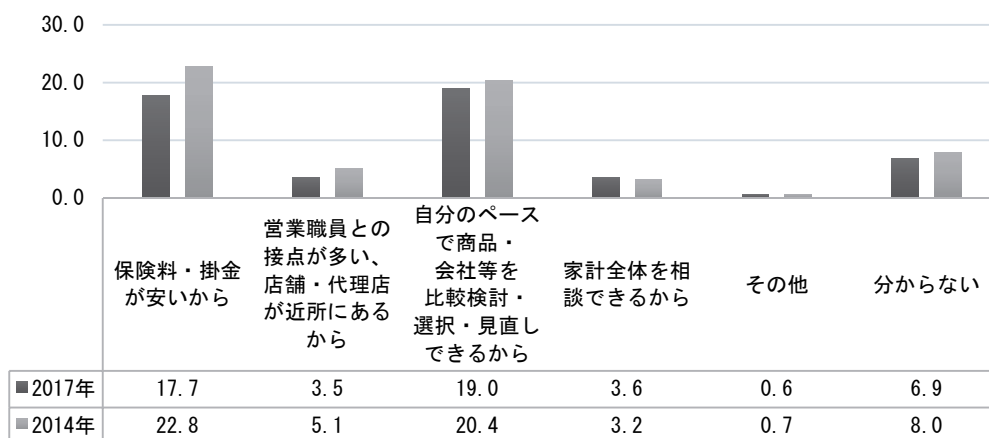
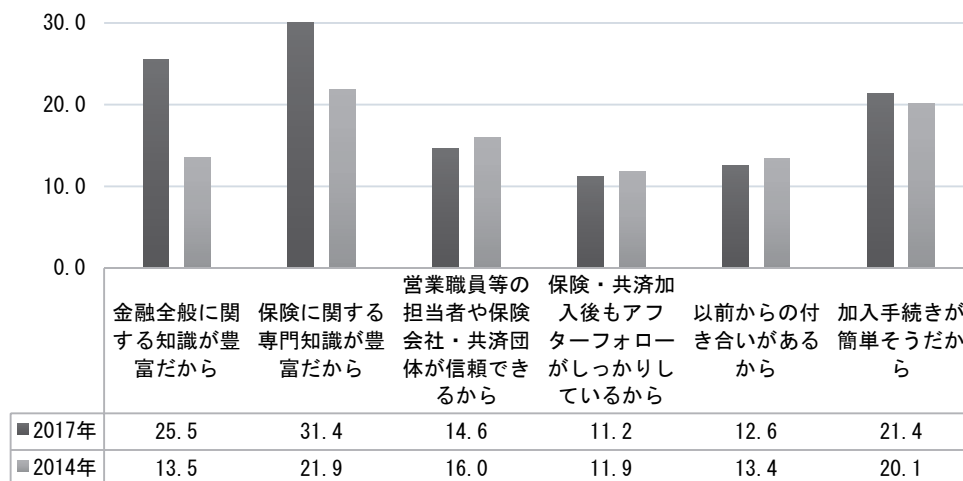

その他の例：自宅や職場に来てもらいたくないから、わずらわしさが無いから、比較検討をしたいため、直接説明が聞きたいから

- ・ 図表 1-2-85 は、今後最も利用する可能性が高い方法を保障タイプ別と生命共済保険の加入・未加入別に表したものである。また、保障毎にまた加入・未加入別に（ただし全体を除く）それぞれ 4 段階に色分けしている（上位 10%を濃い網掛け、10%～30%をやや濃い網掛け、30%～50%を薄い網掛け、それ以下は網掛けなし）。
- ・ それによると、
 - 保障のタイプにかかわらず、「保険に関する専門知識が豊富だから」（医療 33.8%～介護 41.7%）が最も大きい。
 - 「保険・共済加入後もアフターフォローがしっかりしているから」は、「休業」（25.3%）、「介護」（25.0%）が他よりも大きい。
 - 生命保険・共済の未加入者は、「加入手続きが簡単そうだから」（27.6%）が最も大きい。

図表 1-2-85 今後最も利用する可能性が高い加入方法を選択した理由（複数回答）
（保障タイプ別、生命保険・共済加入の有無別）（単位：％）

	死亡	がん	医療	年金	休業	介護	学資	養老	加入	未加入	全体
保険に関する専門知識が豊富だから	34.4	37.8	33.8	36.5	39.4	41.7	38.4	37.5	32.4	25.5	31.4
金融全般に関する知識が豊富だから	28.4	28.8	23.9	29.6	36.4	28.8	34.6	34.3	26.5	19.9	25.5
加入手続きが簡単そうだから	19.3	18.4	23.0	19.2	15.7	17.9	20.5	17.9	20.3	27.6	21.4
自分のペースで商品・会社等を比較検討・選択・見直してできるから	16.6	17.6	20.6	20.9	16.7	22.4	19.9	19.6	18.2	23.5	19.0
保険料・掛金が安いから	16.1	15.9	19.3	14.8	13.6	14.1	17.3	13.5	17.2	20.7	17.7
営業職員等の担当者や保険会社・共済団体が信頼できるから	17.8	18.5	16.3	21.2	25.3	21.8	18.2	21.2	16.1	6.1	14.6
以前からの付き合いがあるから	15.7	16.6	16.0	20.1	24.7	25.0	22.3	20.8	14.0	4.5	12.6
保険・共済加入後もアフターフォローがしっかりしているから	12.5	14.3	13.2	15.8	25.3	25.0	17.0	15.7	11.6	8.8	11.2
分からない	5.6	4.8	5.4	5.3	5.1	5.1	3.5	3.8	5.9	12.3	6.9
家計全体を相談できるから	3.7	4.5	3.8	4.3	9.6	8.3	5.6	5.1	3.5	3.9	3.6
営業職員との接点が多い、店舗・代理店が近所にあるから	3.9	4.1	4.1	5.7	8.6	9.0	5.6	8.0	3.8	2.2	3.5
保険に関する専門知識が豊富だから	34.4	37.8	33.8	36.5	39.4	41.7	38.4	37.5	32.4	25.5	31.4

- ・ 図表 1-2-86 は、今後最も利用する可能性が高い加入方法とその理由をクロス集計したものである。全体を除く各割合について 4 段階に色分けしている（図表 1-2-85 と同様）。

- ・それによると、
 - 「保険に関する専門知識が豊富だから」（全体 31.4%）は、多くの加入方法で最も大きい。そのうち「保険・共済を取り扱う店舗・代理店へ行って」（57.8%）が最大である。
 - 「金融全般に関する知識が豊富だから」（全体 25.5%）は、「自宅を訪問する銀行・労働金庫・証券会社等の営業職員を通じて」（52.4%）が最も大きい。
 - 「加入手続きが簡単そうだから」（全体 21.4%）、「自分のペースで商品・会社等を比較検討・選択・見直しできるから」（全体 19.0%）、「保険料・掛金が安いから」（全体 17.7%）は、ホームページやダイレクトメール、パンフレット、チラシ等によるものが他よりも大きい。

図表 1-2-86 最も利用する可能性が高い加入方法とその理由（複数回答）（単位：％）

	自宅を訪問する保険・共済の営業職員を通じて	自宅を訪問する銀行・労働金庫・証券会社等の営業職員を通じて	自宅を訪問する郵便局の営業職員を通じて	職場を訪問する保険・共済の営業職員を通じて	職場を訪問する銀行・労働金庫・証券会社等の営業職員を通じて	職場を訪問する郵便局の営業職員を通じて	保険・共済を取り扱う店舗・代理店へ行って	銀行・労働金庫・証券会社等の窓口（店舗）へ行って	郵便局へ行って	保険・共済（ダイレクト系を除く）のホームページを通じて	ダイレクト系保険の電話、ホームページを通じて	チラシ等を通じて	保険・共済からのダイレクトメール、パンフレット、チラシ等を通じて	その他	全体
保険に関する専門知識が豊富だから	44.9	40.8	33.7	33.5	31.6	28.6	57.8	25.6	21.6	8.7	5.4	4.6	32.1	31.4	
金融全般に関する知識が豊富だから	42.5	52.4	29.2	21.6	24.6	21.4	27.6	40.2	21.6	7.5	5.7	6.0	14.3	25.5	
加入手続きが簡単そうだから	7.3	4.9	15.7	15.8	8.8	17.9	13.0	18.3	21.6	44.7	44.1	36.7	7.1	21.4	
自分のペースで商品・会社等を比較検討・選択・見直しできるから	7.7	5.8	3.4	7.4	7.0	7.1	24.7	13.4	7.8	39.7	30.2	35.8	3.6	19.0	
保険料・掛金が安いから	2.5	2.9	5.6	11.3	17.5	3.6	5.6	11.0	11.8	40.5	49.8	34.9	7.1	17.7	
営業職員等の担当者や保険会社・共済団体が信頼できるから	20.4	24.3	23.6	27.1	24.6	28.6	14.2	24.4	21.6	2.4	2.2	2.8	10.7	14.6	
以前からの付き合いがあるから	21.8	9.7	22.5	18.7	14.0	10.7	8.8	17.1	17.6	2.4	2.2	2.8	21.4	12.6	
保険・共済加入後もアフターフォローがしっかりしているから	14.9	11.7	19.1	16.5	10.5	10.7	15.2	8.5	9.8	4.5	3.7	5.0	7.1	11.2	
家計全体を相談できるから	5.2	1.9	2.2	1.9	3.5	0.0	4.3	3.7	3.9	1.6	1.5	4.6	14.3	3.6	
営業職員との接点が多い、店舗・代理店が近所にあるから	3.2	3.9	5.6	8.7	8.8	3.6	4.3	9.8	6.9	0.8	1.1	0.9	3.6	3.5	
その他	0.1	0.0	0.0	0.3	0.0	0.0	1.2	4.9	0.0	0.8	0.2	0.9	7.1	0.6	

3. 損害共済・保険の加入実態

(1) 現在の加入状況

○多面的に加入率の状況を概観する。

3-1-1 損害共済・保険加入率(Q24)

- ・損害共済・保険加入率は60.5%、過去2回と比べて低下している。
- ・「男性」(65.0%)が「女性」(55.9%)を大きく上回る。

図表 1-3-1 損害共済・保険加入率(性別)(単位:%)

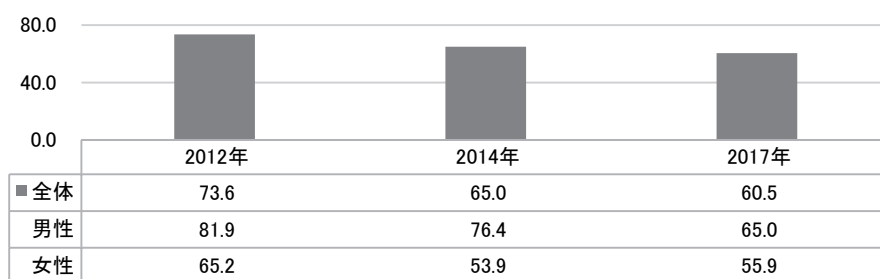

- ・すべての年代で、「男性」が「女性」を上回る。
- ・すべての年代で、「男性世帯主」(全体69.9%)の加入率が最も高い。

図表 1-3-2 損害共済・保険の加入率(5歳階級別、性別、性別・世帯主別)(単位:%)

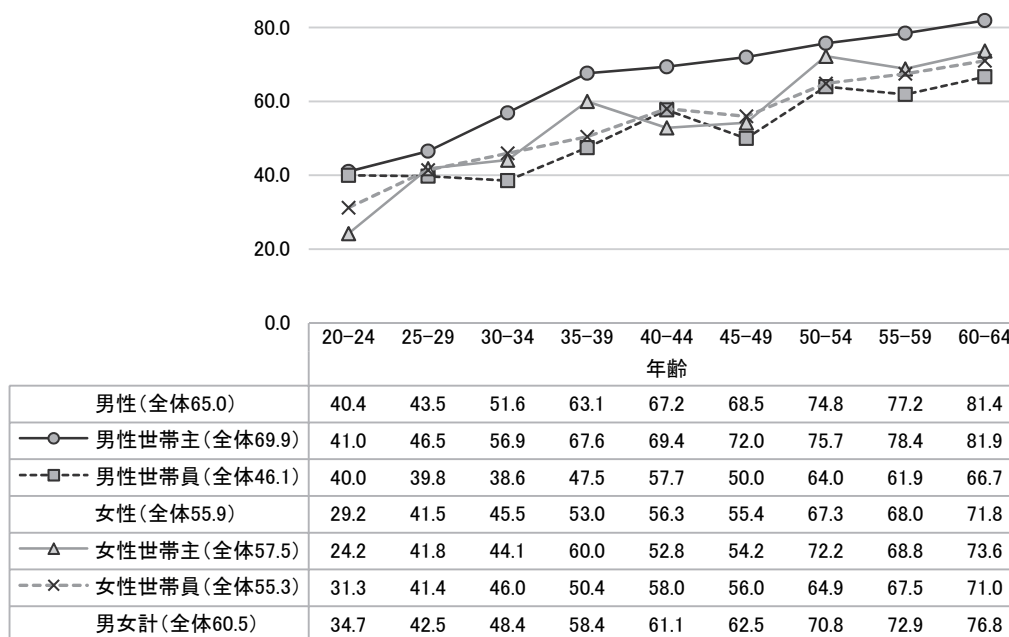

- ・個人年収、世帯年収、世帯貯蓄、ローン残高別にみると、
 - 個人年収、世帯年収「100万円未満」「100万円以上 200万円未満」の加入率が低い。
 - 一般的にローンがある人（全体 70.7%）の加入率が高い。

図表 1-3-3 損害共済・保険加入率（個人年収別、世帯年収別、世帯貯蓄額別、ローン残高別）（単位：％）

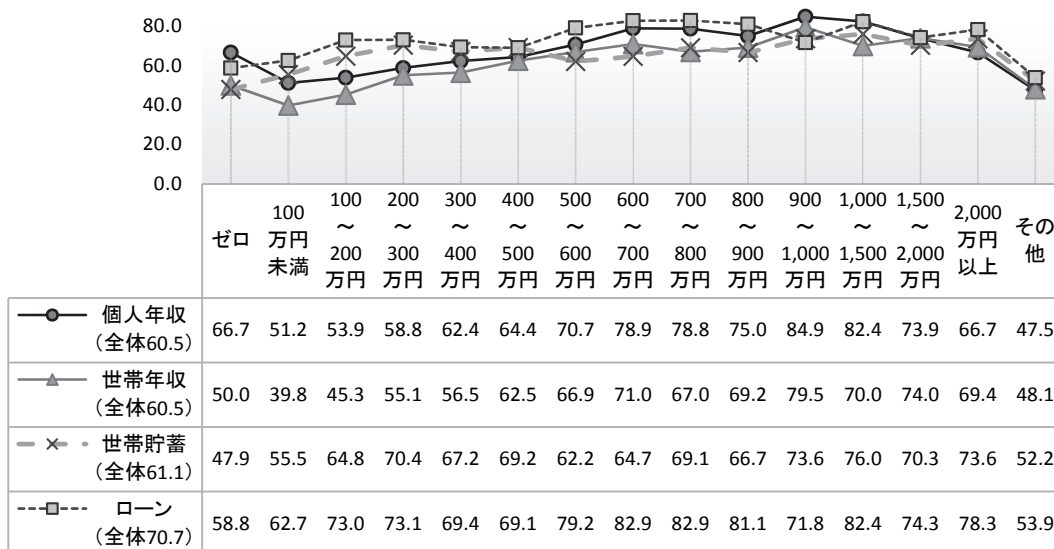

その他は答えたくない・わからない

全体は年収、貯蓄、ローンがある世帯（その他はあるとみなして含めた）

- ・補償タイプ別にみると、
 - 「自動車保険・共済」（51.6%）の加入率が最も高く、「火災保険・共済」（33.2%）が続く。

図表 1-3-4 損害共済・保険加入率（補償タイプ別）（単位：％）

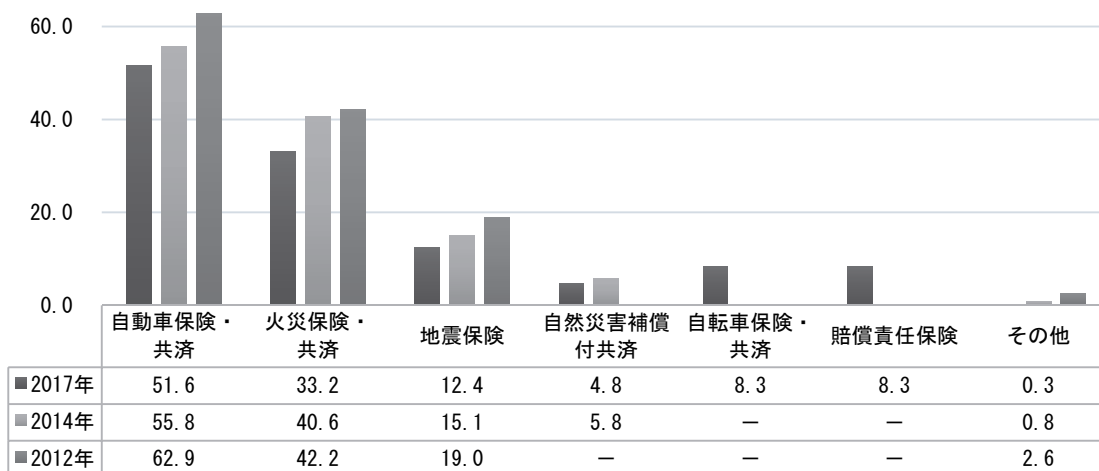

その他の例：ゴルフ保険、バイク保険

- ・5歳階級別、性別、性別・世帯主別にみると、
 - 自動車は、ほとんどの年代で「男性世帯主」(全体 61.5%) が最も高い。
 - 自動車は、すべての年代で「女性世帯主」(全体 39.5%) が最も低い。

図表 1-3-5 自動車共済・保険加入率 (5歳階級別、性別、性別・世帯主別) (単位: %)

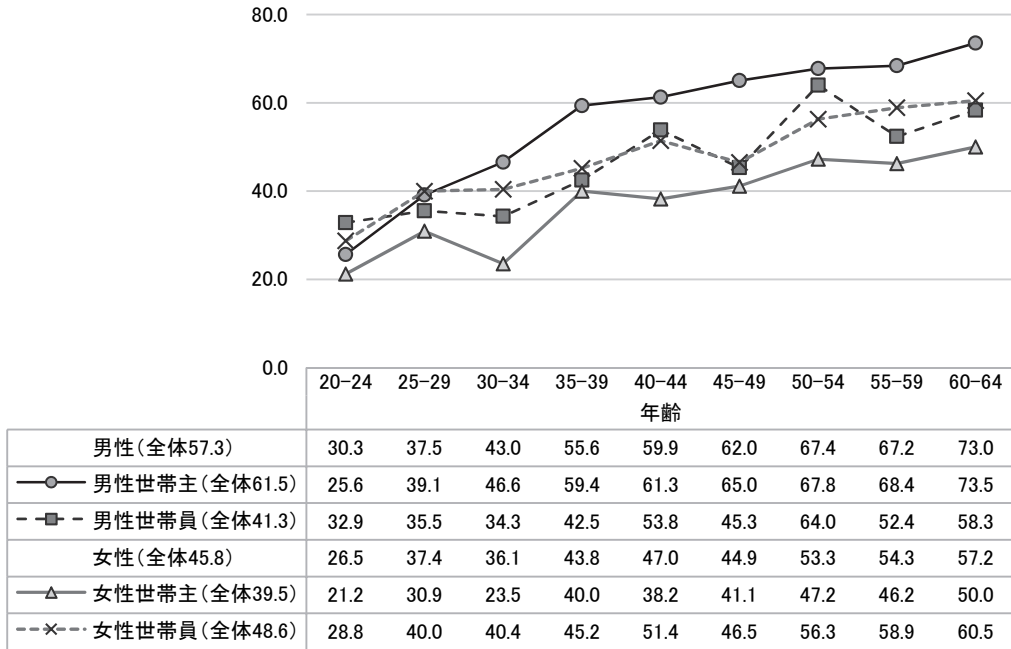

- 火災は、ほとんどの年代で「男性世帯主」(全体 46.5%) が最も高い。
- 火災は、ほとんどの年代で「男性世帯員」(全体 9.1%) が最も低い。

図表 1-3-6 火災共済・保険加入率 (5歳階級別、性別、性別・世帯主別) (単位: %)

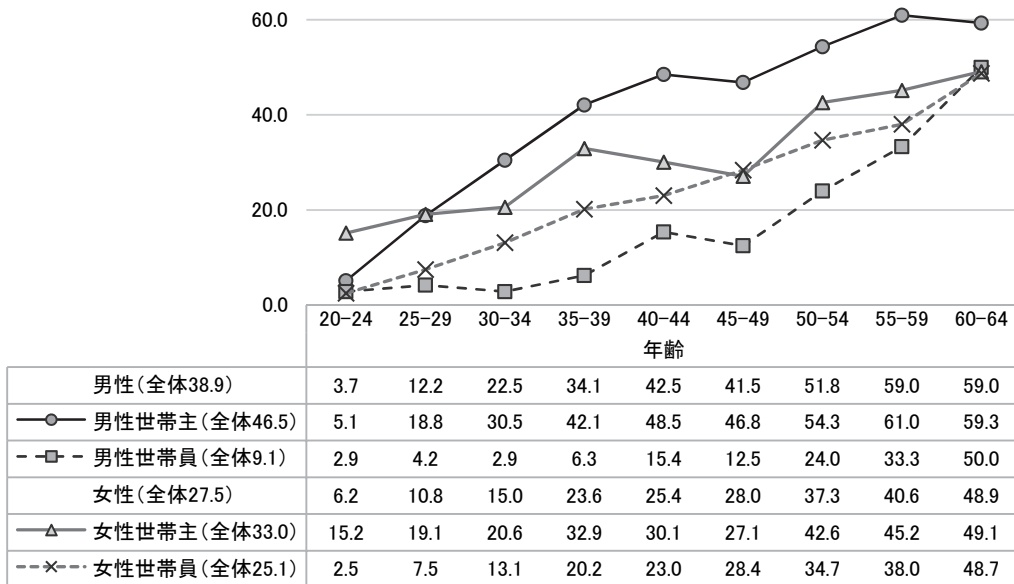

- ・火災保険・共済の加入率について住居形態別にみると、
 - 「分譲マンション」(41.5%) が最も高く、差がなく「持ち家一戸建て」(39.5%) が続く。

図表 1-3-7 火災共済・保険加入率（住居形態別）（単位：％）

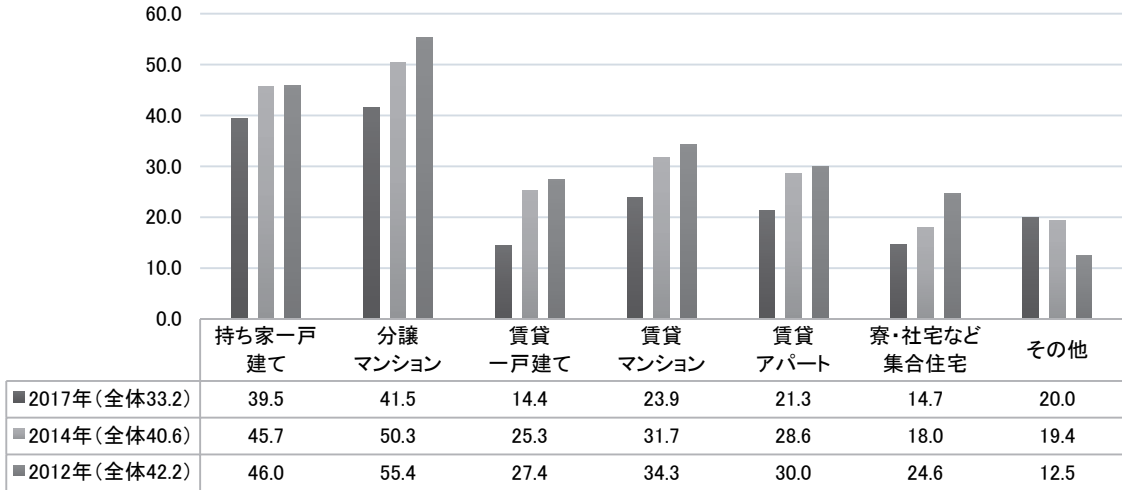

その他の例：公営住宅

- ・ローンの有無別に加入率をみると、
 - 自動車、火災ともに、ローンがあるほうがないほうを大きく上回る。

図表 1-3-8 自動車／火災共済・保険加入率（ローンの有無別）（単位：％）

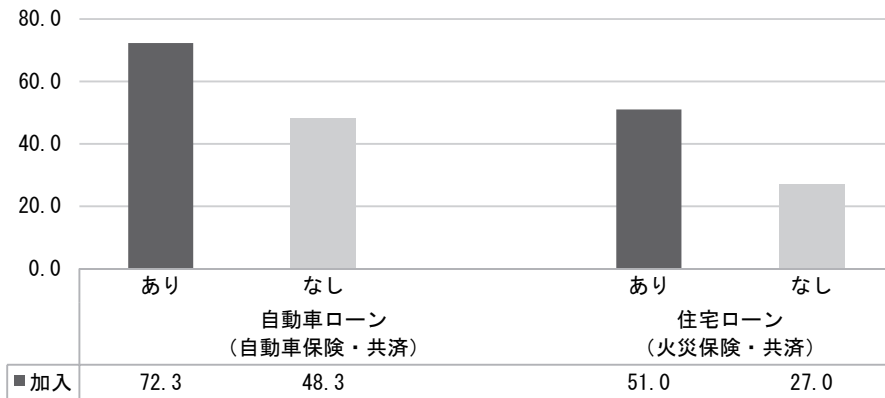

3-1-2 損害共済・保険の加入件数(Q27)

○1 世帯あたりの加入件数はどのくらいだろうか。

- ・全体では、1世帯あたり2.4件加入している。
- ・「孫と同居世帯」(4.3件)の加入件数が多く、「単身世帯」(1.7件)は少ない。

図表 1-3-9 損害共済・保険の加入件数(同居家族別)(単位:%)

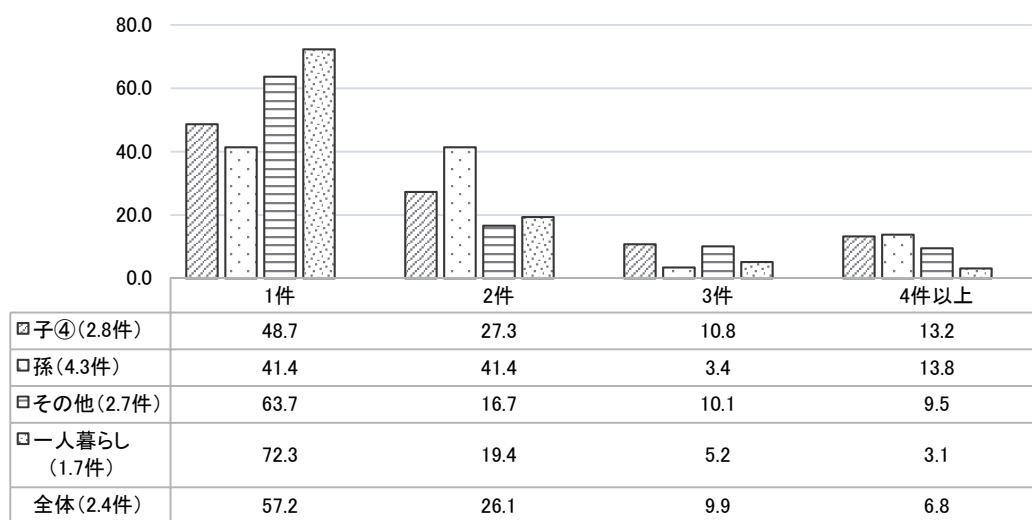
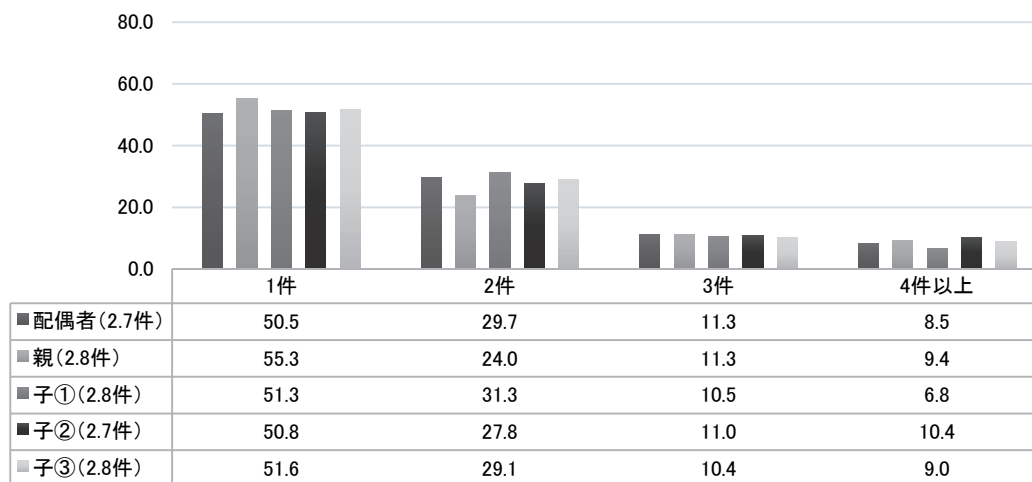

子①：未就学児、子②：小学生・中学生、子③：高校生・大学生等の学生、子④：社会人

3-1-3 損害共済・保険の対象者(Q25)

○損害共済・保険の対象者と意思決定者は誰か。

- ・どの補償のタイプについても回答者「本人」が8割以上を占める。
- ・「自転車」と「賠償責任」は、子どもが対象とされている割合が他と比べて大きい。

図表 1-3-10 損害共済・保険の対象者の割合（複数回答）（補償タイプ別）（単位：％）

	本人	配偶者	親	子①	子②	子③	子④	孫
自動車	90.6	36.1	5.9	0.5	0.8	2.1	4.9	0.2
火災	80.7	29.5	5.3	0.7	1.3	1.1	1.3	0.1
地震保険	80.0	31.3	4.7	1.2	1.6	1.2	2.1	0.3
自然災害補償付共済	83.9	33.9	9.8	2.0	2.8	2.4	4.7	0.4
自転車	86.2	40.9	8.8	7.0	13.8	13.8	8.1	1.1
賠償責任	90.4	46.7	6.6	10.5	16.2	12.7	9.9	1.3

子①：未就学児、子②：小学生・中学生、子③：高校生・大学生等の学生、子④：社会人
その他の例：兄弟姉妹、子どもの配偶者

3-1-4 損害共済・保険加入の意思決定者(Q26)

- ・補償のタイプにかかわらず、「本人」が8割ほど（自然災害 77.3%～賠償責任 85.3%）を占める。

図表 1-3-11 損害共済・保険加入の意思決定者の割合（補償タイプ別）（単位：％）

	本人	配偶者	子 (※)	親		本人	配偶者	子 (※)	親
	<自動車>					<自然災害補償付共済>			
2017年	81.0	13.5	0.4	4.8	2017年	77.3	14.8	0.4	6.8
2014年	81.2	15.8	0.2	2.8	2014年	79.4	17.6	1.5	1.5
	<火災>					<自転車>			
2017年	78.7	16.3	0.2	3.5	2017年	82.9	11.6	1.1	4.4
2014年	76.5	19.7	0.2	2.3	2014年	-	-	-	-
	<地震保険>					<賠償責任>			
2017年	79.1	17.1	0.6	2.1	2017年	85.3	11.2	0.7	2.9
2014年	76.7	20.3	0.1	2.6	2014年	-	-	-	-

子(※)は、子どもまたは子どもの配偶者

その他(省略)の例：兄弟(自動車)、マンションのオーナー、大家(火災)

3-1-5 損害共済・保険加入の加入先(Q28)

○損害共済・保険の加入先にどのような違いがあるだろうか。

- ・補償タイプ別に、加入者全体に対する当該加入先の加入者の割合をみると、
- 自動車については、「ダイレクト」保険会社が3割（31.5%）を占める。

図表 1-3-12 損害共済・保険の加入先（複数回答）（補償タイプ別）（単位：％）

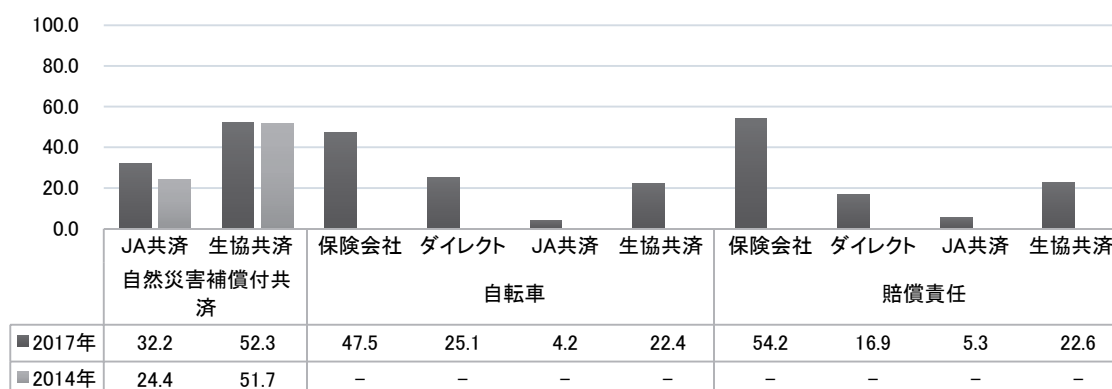
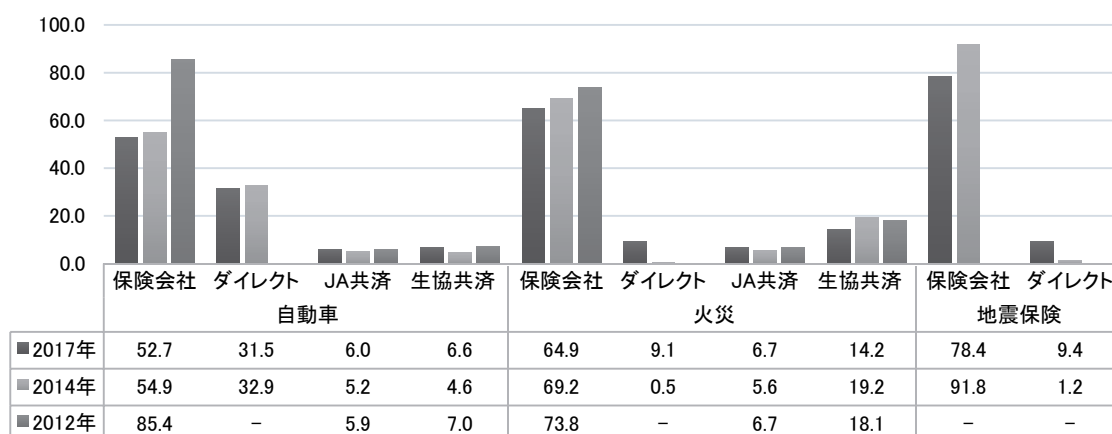

保険会社は、保険会社の代理店や営業担当から契約する保険会社

ダイレクトは、インターネットや電話から直接契約する保険会社

生協共済は、全労済、県民共済（都民共済、道民共済、府民共済）、CO・OP共済の合計

地震保険の加入先に共済を選択したもの、自然災害補償付共済の加入先に保険会社を選択したものについてはそれぞれ除外した。

3-1-6 掛金・保険料と補償内容(Q34)

○損害共済・保険の掛金・保険料を概観する。

・自動車保険・共済の保険料・掛金の平均は 60,518 円、火災保険・共済のそれは 58,669 円。

図表 1-3-13 損害共済・保険の掛金・保険料

		度数	平均値	中央値	最頻値
自動車（年額：円）	2017年	2,681	60,518	48,000	30,000
	2014年	1,783	50,906	40,000	30,000
	2012年	2,614	51,596	40,000	30,000
火災（年額：円）	2017年	2,411	58,669	24,000	10,000
	2014年	1,636	24,378	12,000	10,000
	2012年	1,753	40,663	11,000	10,000

・保険料・掛金の分布でみると、自動車は「2万円以上5万円未満」（41.3%）が最も多く、火災も「2万円以上5万円未満」（26.5%）が最も多い。

図表 1-3-14 損害共済・保険の掛金・保険料（年額）：

①自動車（単位：%）

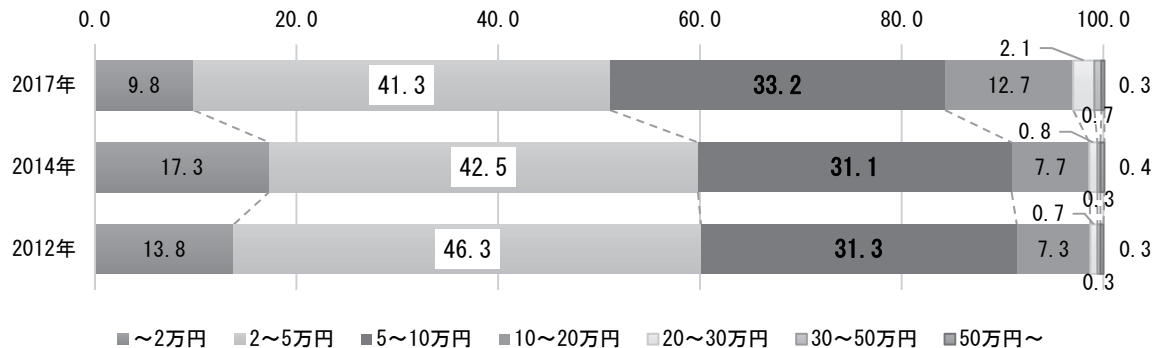

②火災（単位：%）

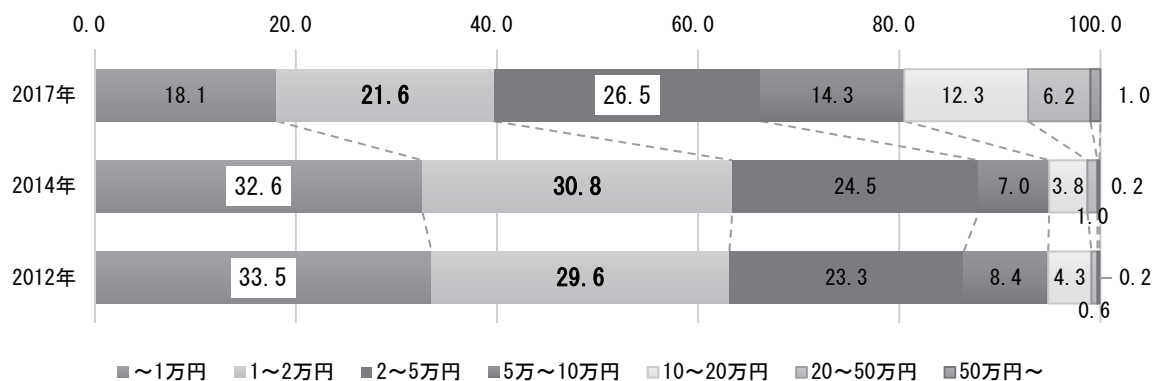

(2) 加入までのプロセス

○加入時の情報源と比較についてまとめる。

3-2-1 損害共済・保険加入時の情報源(Q30)

・「保険会社・共済の窓口や営業職員」(29.1%) が最も多く、「保険代理店の窓口や営業職員」(18.9%) が続く。

図表 1-3-15 損害共済・保険加入時の情報源（複数回答）（単位：％）

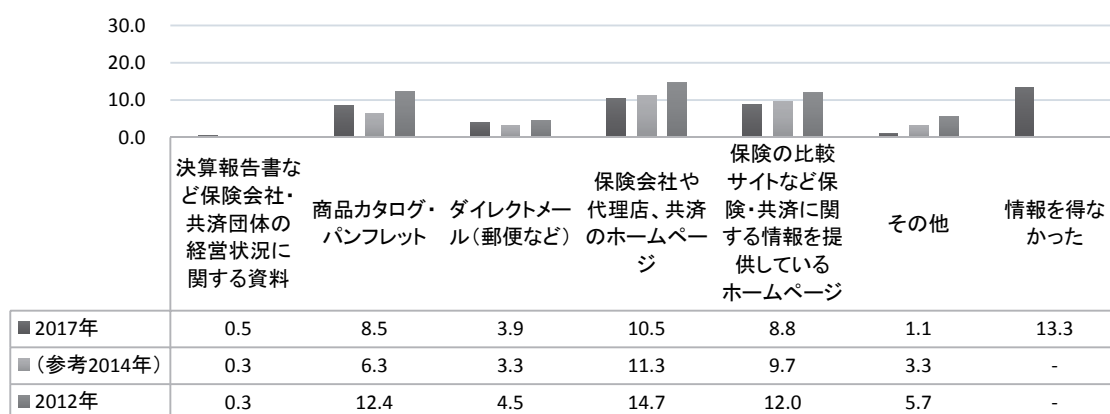
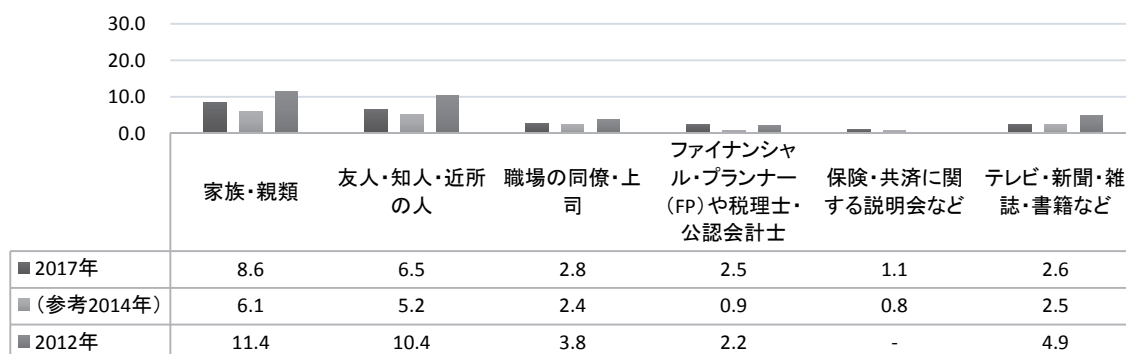
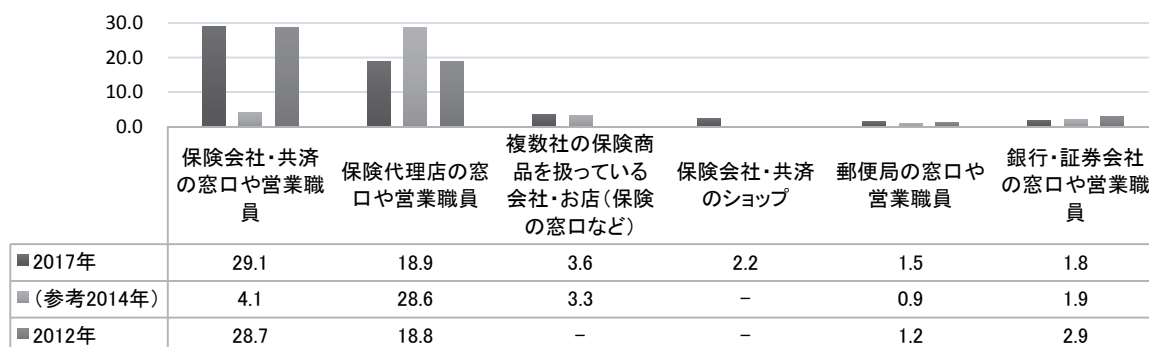

その他の例：会社、自動車販売店、住宅会社、不動産会社、労働組合

2014年は補償（保障）タイプ別から集約した数値である。

- ・図表 1-3-16 は、損害共済・保険加入時の情報源を、性別・10 歳階級別（ただし 60 歳代のみ 5 歳階級）に表したものである。また、全体を除いて、それぞれ 4 段階に色分けしている（上位 10%を濃い網掛け、10%～20%をやや濃い網掛け、20%～40%を薄い網掛け、それ以下は網掛けなし）。
- ・それによると、
 - 「保険会社・共済の窓口や営業職員」がほとんどの年代で最も大きい。
 - 「保険代理店の窓口や営業職員」は、「男性 60 歳代前半」（27.2%）が最も大きい。
 - 「情報を得なかった」は「20 歳代男性」（21.6%）が大きい。
 - 若年世代は、男女問わず「家族・親類」が大きく、「女性 20 歳代」（28.7%）が最大。

図表 1-3-16 損害共済・保険加入の情報源（複数回答）（性別・10 歳階級別）（単位：%）

	男性						女性					
	20 歳代	30 歳代	40 歳代	50 歳代	60 歳代前半	全体	20 歳代	30 歳代	40 歳代	50 歳代	60 歳代前半	全体
保険会社・共済の窓口や営業職員	22.1	32.1	31.0	33.6	25.8	30.0	26.7	30.7	29.8	27.0	24.8	28.0
保険代理店の窓口や営業職員	14.7	18.2	17.5	17.4	27.2	18.9	16.9	17.1	19.3	18.4	22.4	18.8
情報を得なかった	21.6	12.5	14.6	12.7	10.9	13.9	13.8	13.9	12.8	10.4	14.0	12.7
保険会社や代理店、共済の HP	7.4	12.5	11.4	12.9	12.3	11.7	6.7	9.1	8.3	12.1	8.4	9.2
保険の比較サイトなどの HP	6.4	8.8	11.6	9.1	7.9	9.2	3.6	10.1	9.3	10.4	5.6	8.4
家族・親類	18.6	8.0	7.6	2.4	3.0	6.9	28.7	15.3	7.5	5.1	4.4	10.5
商品カタログ・パンフレット	4.4	7.7	5.9	9.6	7.6	7.3	5.6	10.5	9.3	11.1	11.6	9.9
友人・知人・近所の人	8.8	8.5	5.7	5.3	5.0	6.4	10.3	8.0	4.5	5.8	6.4	6.5
ダイレクトメール（郵便など）	2.5	2.3	2.1	5.8	5.3	3.6	1.5	4.2	3.5	6.1	4.8	4.3
複数社を取り扱う保険ショップ	4.9	5.4	4.0	2.0	3.3	3.8	5.1	3.8	4.0	1.8	2.8	3.3
テレビ・新聞・雑誌・書籍など	2.5	3.4	3.4	2.7	2.3	2.9	0.5	2.8	2.0	2.5	6.8	2.9
職場の同僚・上司	4.4	3.7	2.3	3.1	3.3	3.2	4.1	3.8	2.3	1.0	1.6	2.4
FP や税理士・公認会計士	2.0	4.0	3.6	1.8	0.7	2.5	3.1	4.2	2.5	1.8	1.6	2.6
保険会社・共済のショップ	7.8	2.3	2.5	1.1	1.7	2.6	0.0	2.1	1.8	1.8	3.2	1.8
銀行・証券会社の窓口や営業職員	2.0	1.7	1.3	2.4	2.3	1.9	2.1	2.1	1.5	2.8	2.8	2.2
郵便局の窓口や営業職員	2.5	2.3	0.8	0.7	0.3	1.2	2.6	2.4	1.5	1.5	2.0	1.9
その他	1.0	0.3	0.4	1.3	1.7	0.9	0.5	1.4	1.0	2.0	1.2	1.3
保険・共済に関する説明会など	2.5	1.1	1.1	1.8	1.0	1.4	0.0	0.7	1.0	1.0	0.0	0.7
経営状況に関する資料	1.0	0.0	1.1	0.2	0.0	0.4	0.5	0.7	0.8	0.5	0.4	0.6

- ・図表 1-3-17 は、損害共済・保険加入時の情報源を補償タイプ別に表したものである。また、タイプ毎にそれぞれ 4 段階に色分けしている（図表 1-3-16 と同様）。
- ・それによると、
 - 補償のタイプにかかわらず、「保険会社・共済の窓口や営業職員」（自動車 30.2%～自然災害 39.4%）が最も大きく、「保険代理店の窓口や営業職員」（自然災害 15.2%～地震 24.0%）がそれに続く。
 - 「商品カタログ・パンフレット」は、「自転車」（14.9%）、「賠償責任」（14.9%）、「自然災害」（14.0%）などが他よりも大きい。

図表 1-3-17 損害共済・保険加入の情報源（複数回答）（補償タイプ別）（単位：%）

	自動車	火災	地震	自然災害	自転車	賠償責任	全体
保険会社・共済の窓口や営業職員	30.2	32.2	33.2	39.4	32.7	33.1	29.1
保険代理店の窓口や営業職員	20.3	19.9	24.0	15.2	17.5	22.6	18.9
情報を得なかった	12.2	12.7	11.0	11.4	9.4	13.3	13.3
保険会社や代理店、共済の HP	10.7	10.3	10.6	11.4	13.6	13.4	10.5
保険の比較サイトなどの HP	9.4	7.6	5.1	4.9	9.0	7.2	8.8
家族・親類	8.8	6.3	6.5	10.2	11.0	7.0	8.6
商品カタログ・パンフレット	7.6	9.5	11.3	14.0	14.9	14.9	8.5
友人・知人・近所の人	6.7	6.3	6.5	9.1	8.3	8.1	6.5
ダイレクトメール（郵便など）	3.4	4.2	3.4	6.1	5.3	5.7	3.9
複数社を取り扱う保険ショップ	3.7	3.6	4.7	4.2	4.8	4.2	3.6
職場の同僚・上司	3.0	3.0	4.0	5.7	5.0	5.7	2.8
テレビ・新聞・雑誌・書籍など	2.5	2.8	2.9	3.4	3.3	3.9	2.6
FP や税理士・公認会計士	2.6	3.3	4.4	3.0	4.4	3.9	2.5
保険会社・共済のショップ	2.1	2.3	4.0	5.3	2.0	3.5	2.2
銀行・証券会社の窓口や営業職員	1.7	2.2	2.8	3.0	2.4	3.3	1.8
郵便局の窓口や営業職員	1.6	1.2	1.9	2.3	2.9	2.4	1.5
保険・共済に関する説明会など	1.0	1.5	2.2	3.8	1.8	1.8	1.1
その他	0.9	1.2	1.5	0.8	1.5	1.5	1.1
経営状況に関する資料	0.5	0.4	1.2	1.1	0.7	1.1	0.5

3-2-2 損害共済・保険加入時の比較(Q31)

- ・加入の際 44.9%が比較を行い、55.1%が特に比較はしていない。
- ・比較したなかでは、「営業職員・代理店系の保険会社」(25.1%)が最も多い。

図表 1-3-18 損害共済・保険加入時の比較（複数回答）（単位：%）

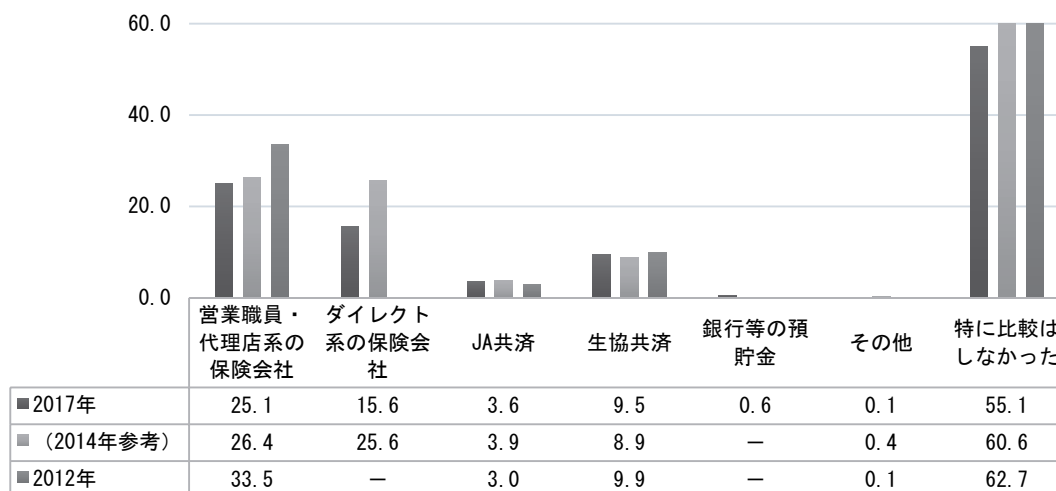

2014年は補償タイプ別を集計した

2012年「営業職員・代理店の保険会社」は「ダイレクト」を含む

3-2-3 比較した内容(Q32)

- ・比較した内容では、「保険料・掛金」(80.7%)が最も多く、「補償の内容」(60.9%)が続く。

図表 1-3-19 損害共済・保険加入時に比較した内容（複数回答）（単位：%）

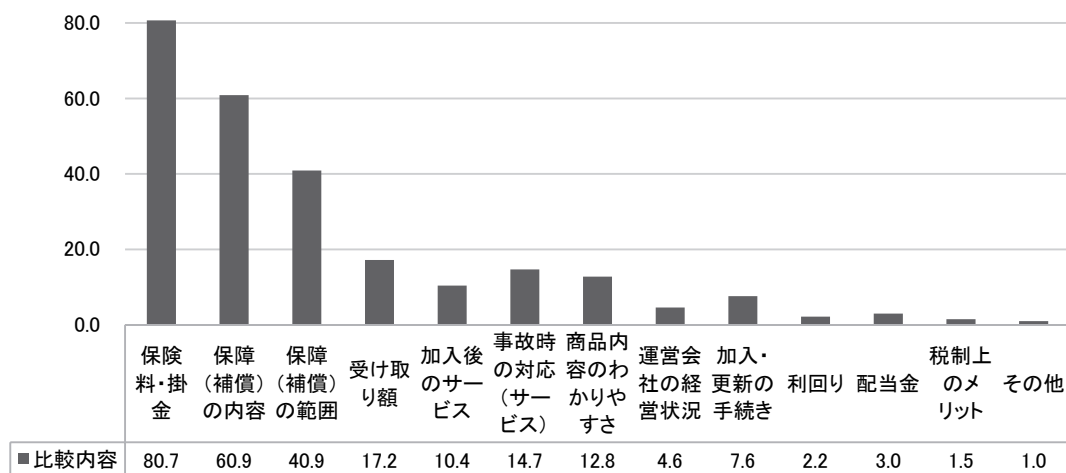

その他の例：比較していない

- ・地震は、補償の内容・範囲、受け取り額、加入後のサービスについて他よりも比較している。
- ・自転車は、加入後のサービス、事故対応、商品内容のわかりやすさを他よりも比較している。

図表 1-3-20 損害共済・保険加入時に比較した内容（複数回答）（補償タイプ別）（単位：％）

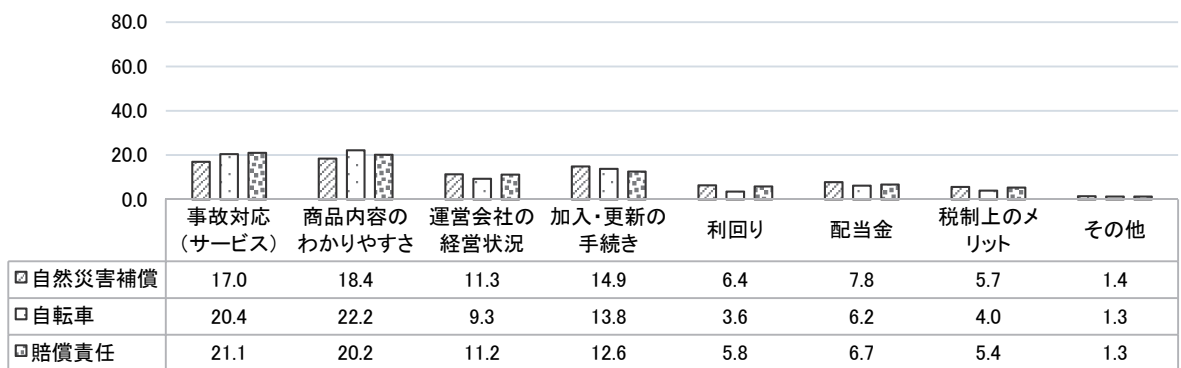
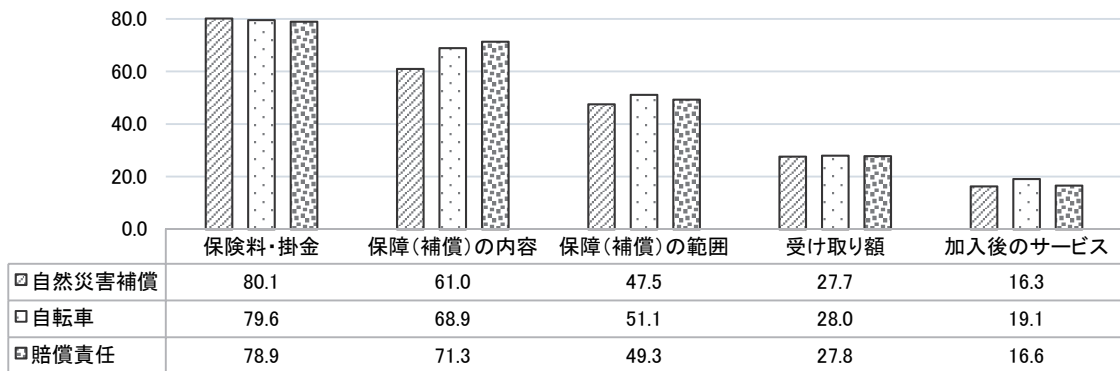
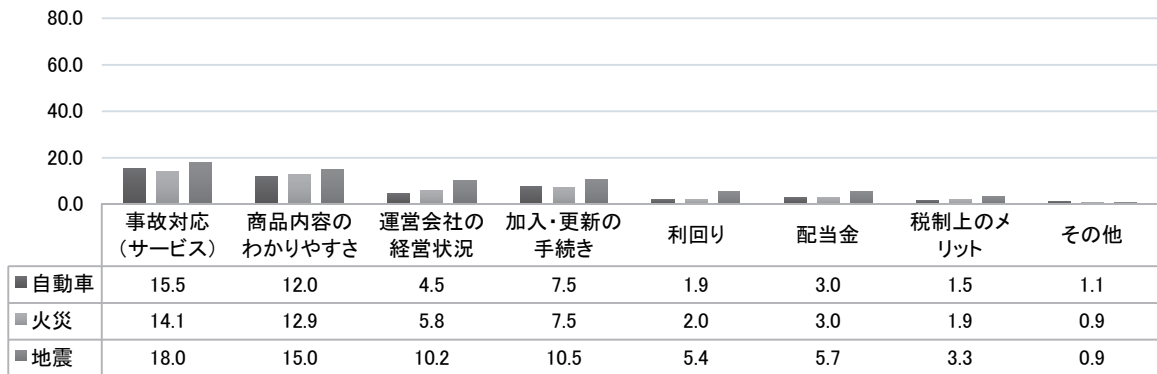
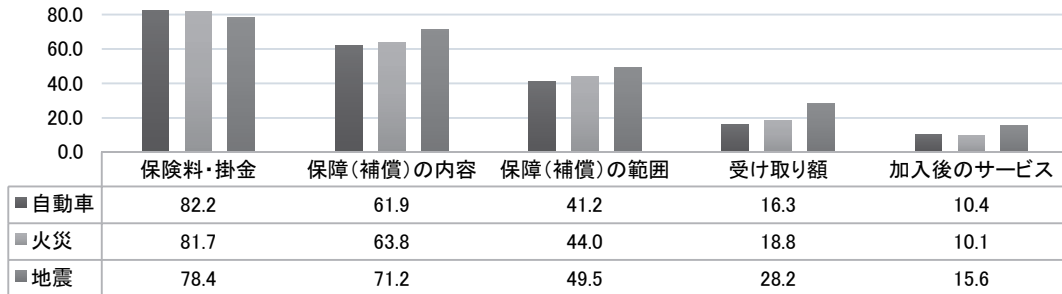

(3) 加入に関する評価と解約経験

○加入理由、満足度、解約に関する意識を採る。

3-3-1 損害共済・保険の加入理由(Q29)

- ・ 一般的に「希望にあった保険・共済だったので」（平均 38.6%）が最も大きい。
- ・ 次に、「保険料・掛金が安かったので」（平均 23.3%）、「家族、友人、知人などにすすめられたので」（平均 12.8%）が続く。

図表 1-3-21 損害共済・保険の加入理由（複数回答）（単位：％）

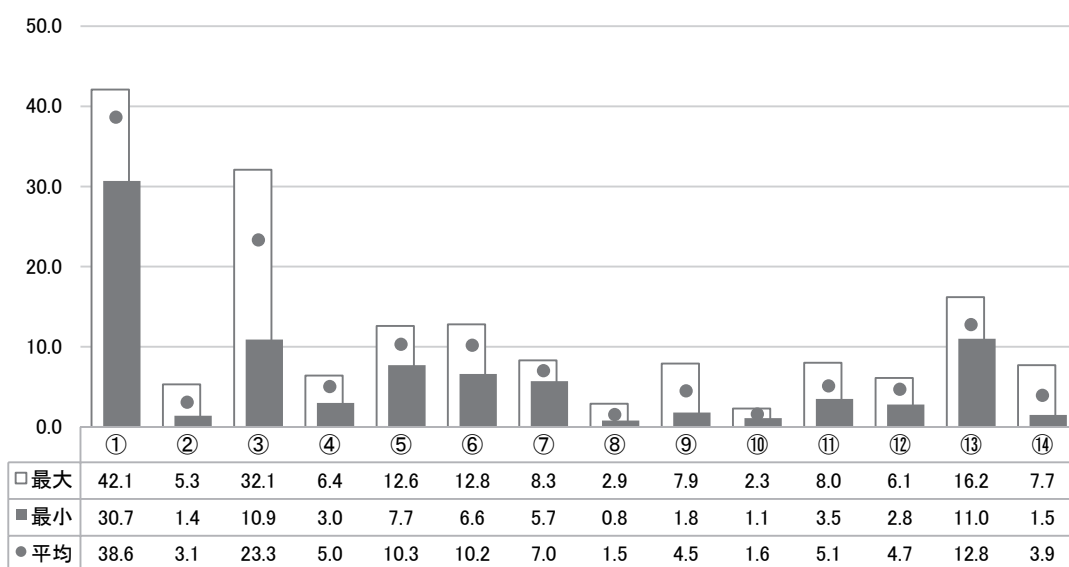

①	②	③	④	⑤	⑥	⑦	⑧	⑨	⑩	⑪	⑫	⑬	⑭
希望にあった保険・共済だったので	従来になかったような新しい保険・共済だったので	保険料・掛金が安かったので	加入後のサービスがよいと思ったので	営業職員や代理店の人が親身になって説明してくれたので	営業職員や代理店の人が知り合いだったので	以前から加入していた営業職員や代理店の人にすすめられたので	営業職員がファイナンシャル・プランナー（FP）の資格を持つなど、専門性を有していたので	通信販売やインターネットなどにより、手続きが簡単にできたので	テレビ、新聞、雑誌などで、しばしば見聞きしている会社なので	以前加入したことがある会社だったので	健全な経営をしている会社だったので	家族、友人、知人などにすすめられたので	その他

その他の例：会社関連（団体扱いなど、自動車）、賃貸契約、マンション購入の際勧められた（火災）
学校からの案内（自転車）

- ・「希望にあった保険・共済だったので」は、「地震」(42.1%)が最も大きい。
- ・「保険料・掛金が安かったので」は、「自転車」(32.1%)と「賠償責任」(30.0%)が大きい。
- ・「通信販売やインターネットなどにより、手続きが簡単にできたので」は、「自動車」(7.5%)と「自転車」(7.9%)が大きい。
- ・「家族、友人、知人などにすすめられたので」は、「自動車」(16.2%)が大きい。

図表 1-3-22 損害共済・保険の加入理由（複数回答）（補償タイプ別）（単位：%）

	希望にあった保険・共済だったので	従来になかったような新しい保険・共済だったので	保険料・掛金が安かったので	加入後のサービスがよいと思ったので	営業職員や代理店の人が親身になって説明してくれたので	営業職員や代理店の人が知り合いだったため	以前から加入していた営業職員や代理店の人にすすめられたので	営業職員がファイナンシャル・プランナー（FP）の資格を持つなど、専門性を有していたので	単にできたので	通信販売やインターネットなどにより、手続きが簡単にできたので	テレビ、新聞、雑誌などで、しばしば見聞きしている会社なので	以前加入したことがある会社だったので	健全な経営をしている会社だったので	家族、友人、知人などにすすめられたので
	＜自動車＞													
2017年	30.7	2.2	25.2	5.5	10.6	12.8	5.7	1.0	7.5	2.3	4.5	2.8	16.2	
2014年	28.6	2.2	32.5	6.6	11.4	16.0	7.1	0.6	7.5	2.8	4.8	2.8	10.7	
2012年	28.8	1.2	33.1	6.3	9.3	17.1	7.7	0.4	8.3	1.9	5.9	2.9	13.0	
	＜火災＞													
2017年	36.7	1.4	15.9	3.0	11.7	10.7	6.7	1.7	1.8	1.2	5.5	4.5	11.4	
2014年	31.2	1.5	20.5	3.2	11.4	10.8	7.8	1.0	2.0	1.2	5.7	4.2	8.7	
2012年	29.5	1.3	22.2	2.7	7.8	10.3	7.1	1.0	1.1	0.9	5.5	5.5	8.6	
	＜地震＞													
2017年	42.1	1.8	10.9	4.6	12.6	11.6	7.6	2.9	1.8	1.2	5.4	5.6	11.0	
2014年	35.9	3.5	14.5	4.6	16.0	12.1	8.6	1.6	1.5	1.1	5.5	3.2	6.3	
	＜自然災害＞													
2017年	40.2	5.3	25.8	6.4	9.8	8.7	8.3	0.8	2.3	2.3	8.0	6.1	13.6	
2014年	36.0	8.8	25.7	5.9	8.1	9.6	6.6	1.5	2.2	2.2	7.4	5.9	7.4	
	＜自転車＞													
2017年	41.1	4.2	32.1	5.7	7.7	6.6	6.2	1.5	7.9	1.1	3.5	4.2	12.7	
	＜賠償責任＞													
2017年	41.0	3.5	30.0	5.0	9.4	10.7	7.5	1.3	5.7	1.5	3.7	5.0	11.6	

3-3-2 現在加入している損害共済・保険に関する総合的な満足度(Q35)

- ・「満足している」(12.1%) はやや2014年(13.2%) よりやや減少、「満足している」と「どちらかといえば満足している」の合計は84.7%、2014年の82.5%よりやや増加している。

図表 1-3-23 損害共済・保険に関する総合的な満足度 (単位：%)

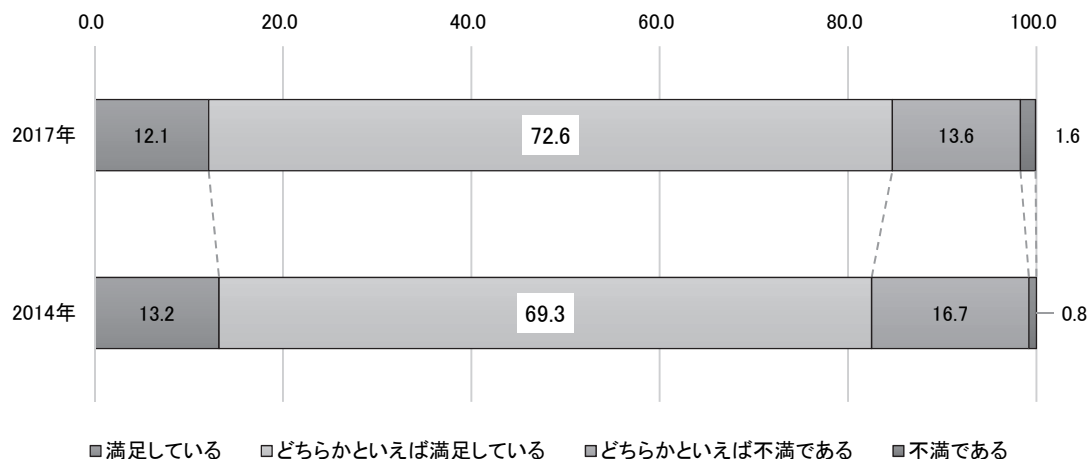

- ・性別・5歳階級別にみると、
- 「満足している」は、多くの年代で「男性」(全体12.7%) が「女性」(全体11.5%) を上回っている。

図表 1-3-24 損害共済・保険に関する総合的な満足度 (性別・5歳階級別) (単位：%)

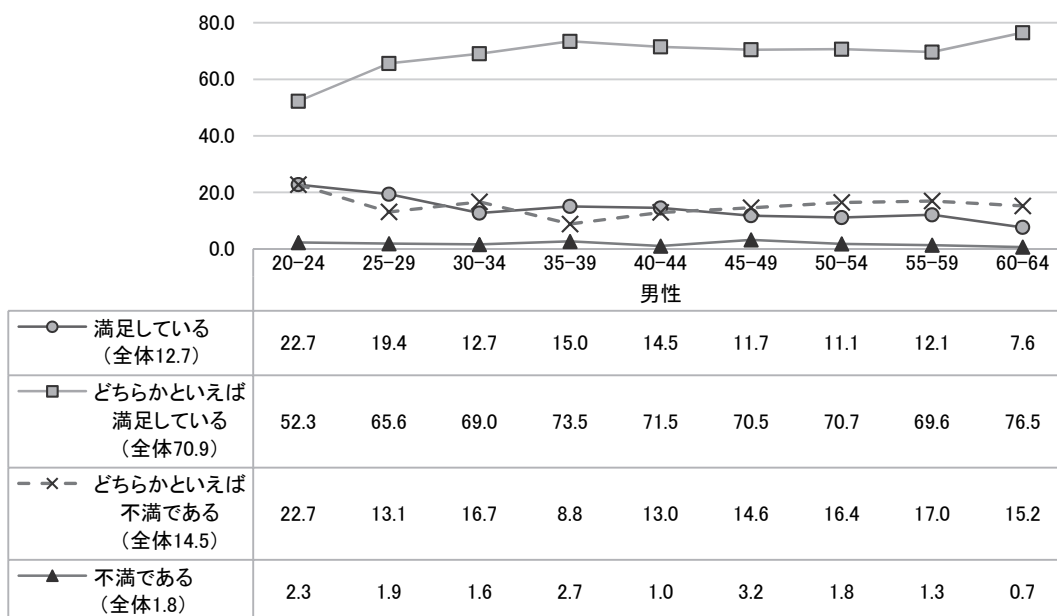

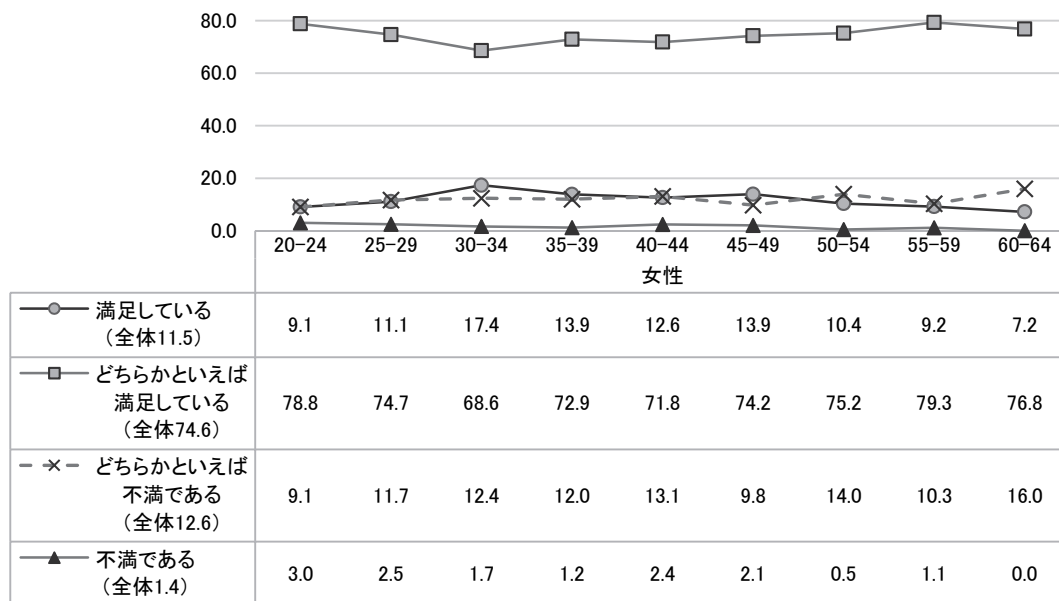

- ・ 補償タイプ別にみると、
 - 「どちらかといえば満足している」（自然災害 70.5%～地震 74.9%）が最も大きい。
 - 「満足している」のなかでは、「賠償責任」（17.8%）が最も大きい。
 - 「満足している」と「どちらかといえば満足している」の合計では、「地震」（89.9%）と「賠償責任」（89.9%）が大きい。

図表 1-3-25 損害共済・保険に関する総合的な満足度（補償タイプ別）（単位：%）

	満足している(a)	どちらかといえば満足(b)	a+b	不満である(c)	どちらかといえば不満(d)	c+d
自動車	12.0	72.8	84.8	1.5	13.6	15.2
火災	12.6	73.0	85.6	1.3	13.1	14.4
地震	15.0	74.9	89.9	0.9	9.3	10.1
自然災害	14.8	70.5	85.2	1.5	13.3	14.8
自転車	14.9	71.5	86.4	0.9	12.7	13.6
賠償責任	17.8	72.1	89.9	1.1	9.0	10.1
全体	12.1	72.6	84.8	1.6	13.6	15.2

- ・加入先別にみると、
 - 「満足している」のなかでは、「生協共済」(18.1%)が最も大きい。
 - 「満足している」と「どちらかといえば満足している」の合計では、「ダイレクト」(87.4%)が大きい。

図表 1-3-26 損害共済・保険に関する総合的な満足度（加入先別）（単位：％）

	満足している(a)	どちらかといえば満足(b)	a+b	不満である(c)	どちらかといえば不満(d)	c+d
保険会社	12.0	72.8	84.8	1.5	13.6	15.1
ダイレクト	13.0	74.4	87.4	1.3	11.4	12.7
JA共済	12.1	72.0	84.1	1.8	14.2	16.0
生協共済	18.1	68.0	86.1	1.1	12.8	13.9

- ・補償タイプ別にみると、
 - 受取経験があるほうが「満足している」割合が大きい。

図表 1-3-27 損害共済・保険に関する総合的な満足度（受取経験別）（単位：％）

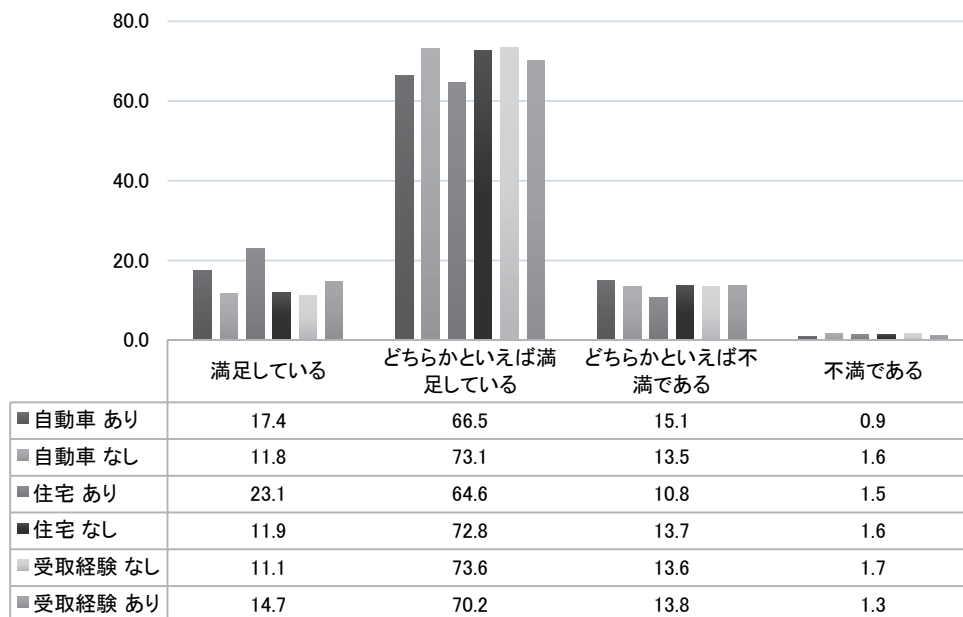

- ・加入時の行動別にみると、
 - 情報を得たほうが満足度は高い。
 - 他社等と比較したほうが、「満足している」が大きい。

図表 1-3-28 損害共済・保険に関する総合的な満足度（加入時の行動別）（単位：％）：

①加入時の情報入手

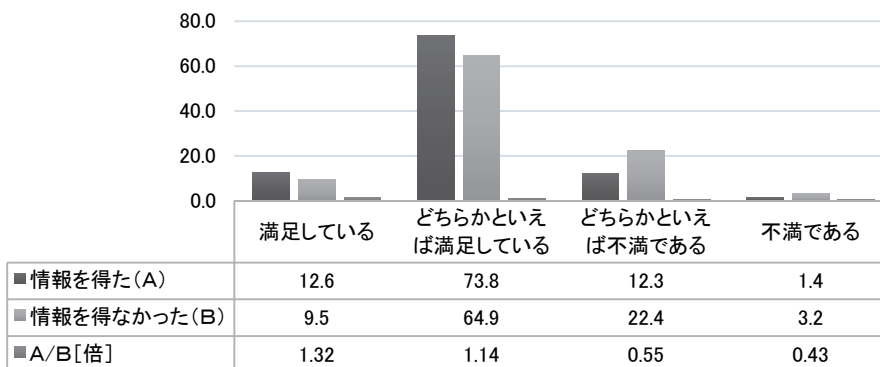

②他社等の補償・金融商品との比較

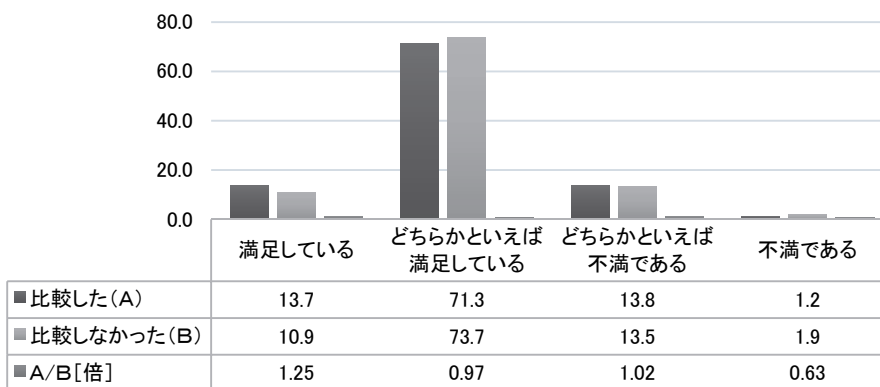

3-3-3 現在加入している損害共済・保険の商品に満足している理由(Q 36)

- ・「契約内容に関する情報がわかりやすい」(36.6%) が最も多い。
- ・「保険金や共済金が正確(誠実)に支払われそうだ」(8.8%) が、前回から大きく減少している。
- ・「保障(補償)内容が現在の自分や自分の家族状況に合っている」(19.8%) が、前回から大きく増加している。

図表 1-3-29 損害共済・保険の商品に満足している理由(複数回答)(単位:%)

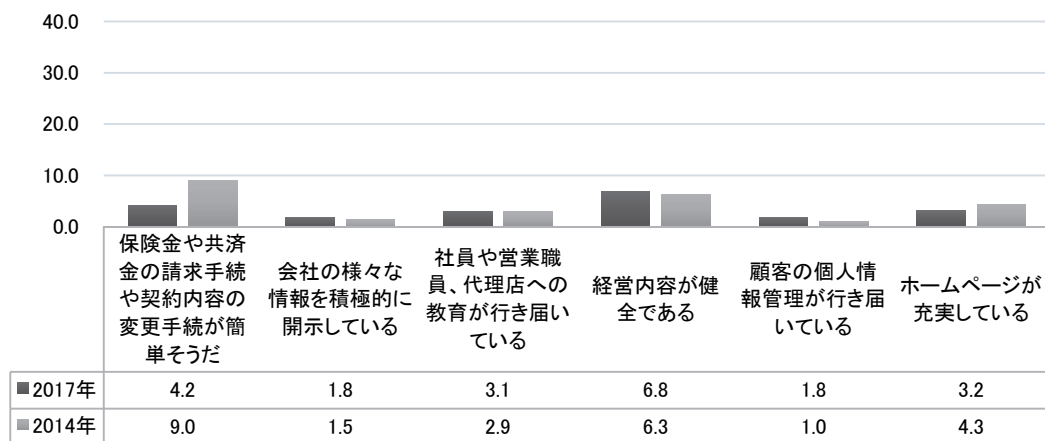
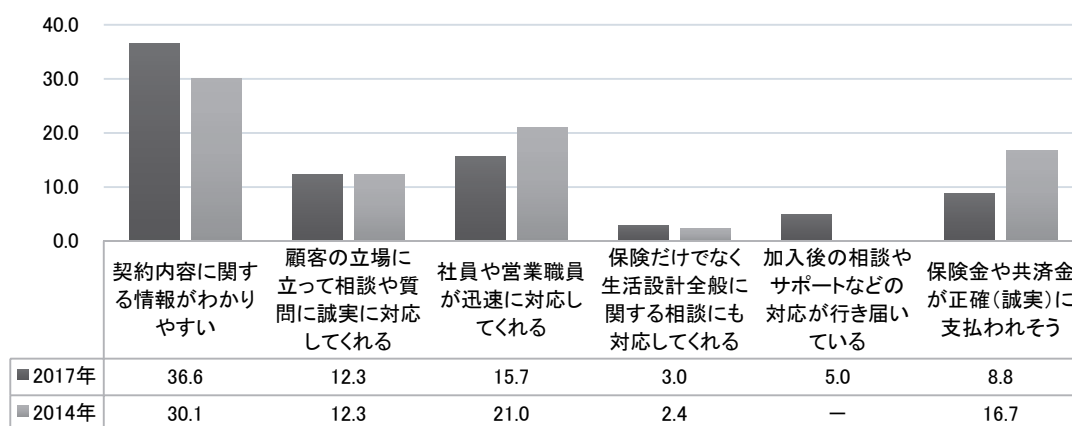

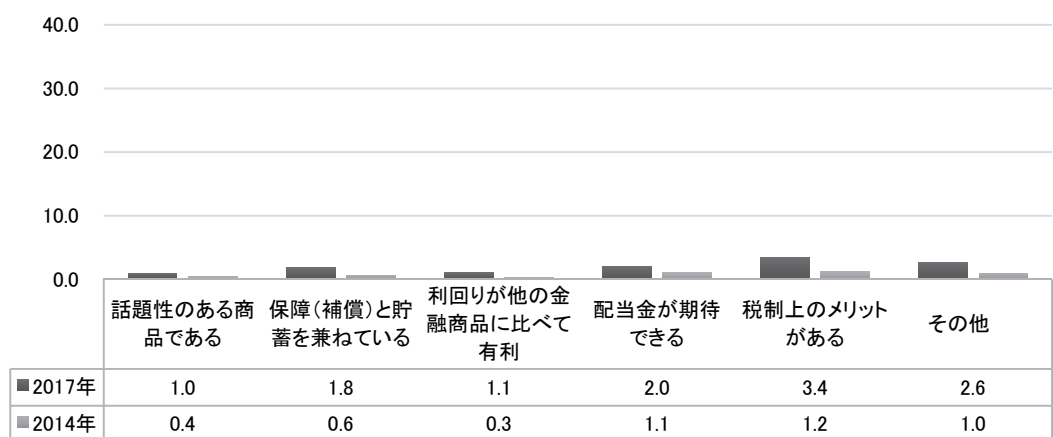
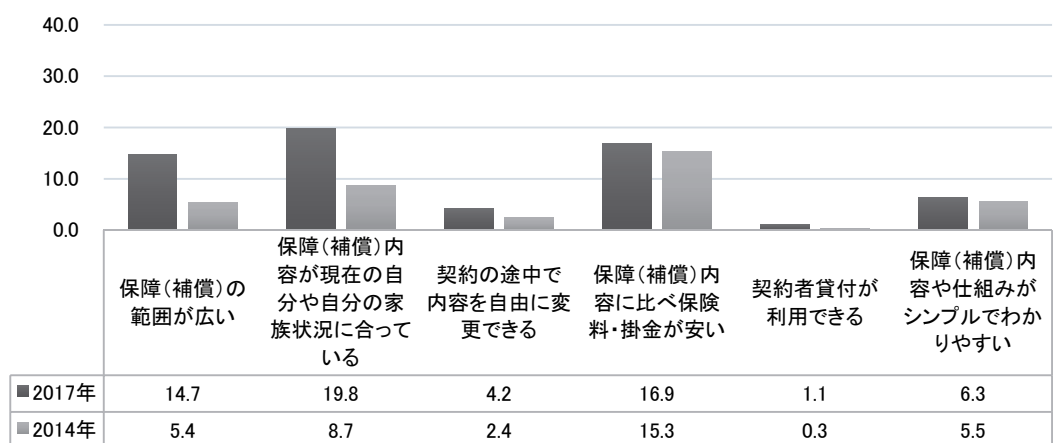

その他の例：特になし、わからない

・補償タイプ別にみると、

- 「契約内容に関する情報がわかりやすい」は、「賠償責任」(38.8%)が最も大きい。
- 「保障(補償)内容が現在の自分や自分の家族状況に合っている」は、「賠償責任」(27.8%)、「地震」(26.5%)が大きい。
- 「保障(補償)内容に比べ保険料・掛金が安い」は、「賠償責任」(22.0%)、「自転車」(21.6%)が大きい。
- 「社員や営業職員が迅速に対応してくれる」は、「賠償責任」(18.3%)、「地震」(18.2%)が大きい。

図表 1-3-30 損害共済・保険の商品に満足している理由（複数回答）

（補償タイプ別）（単位：％）

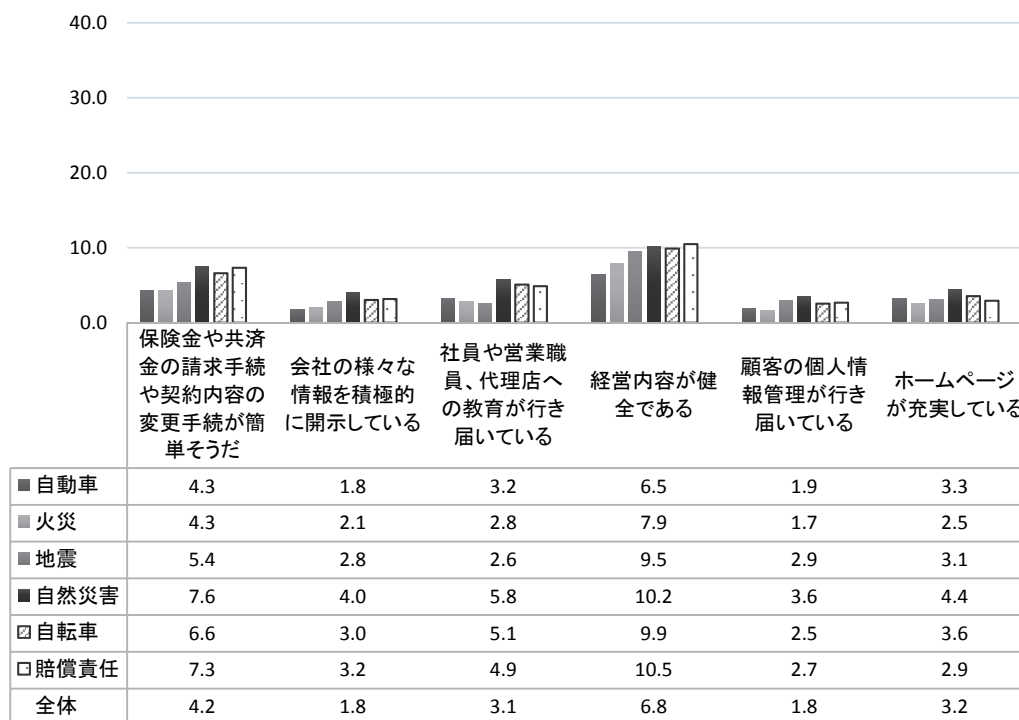
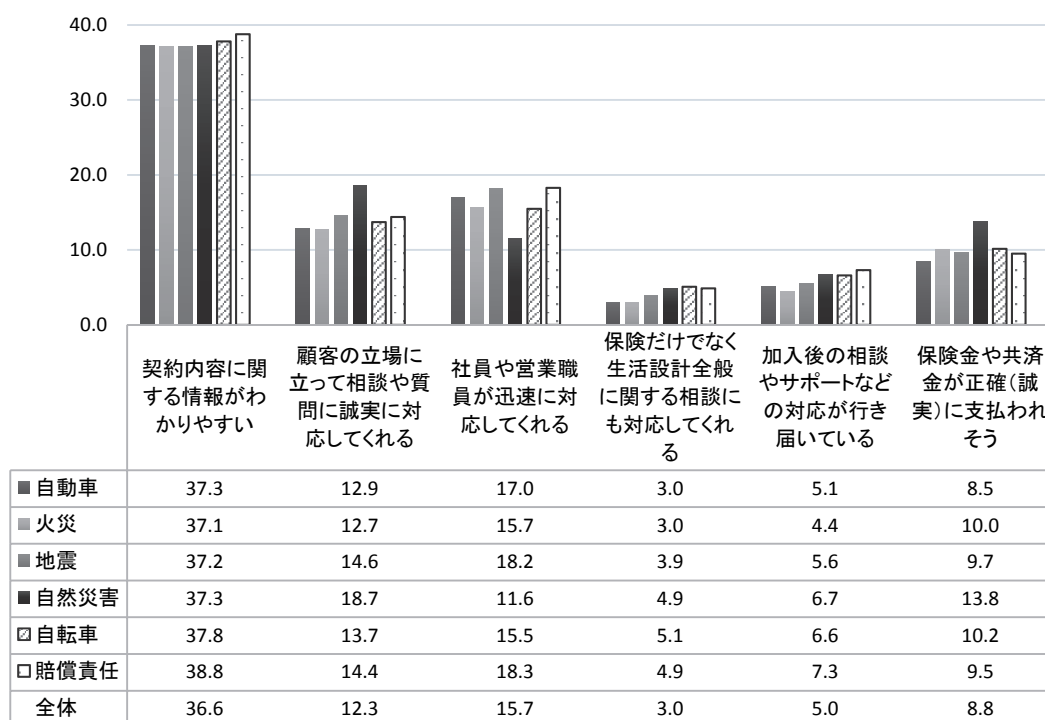

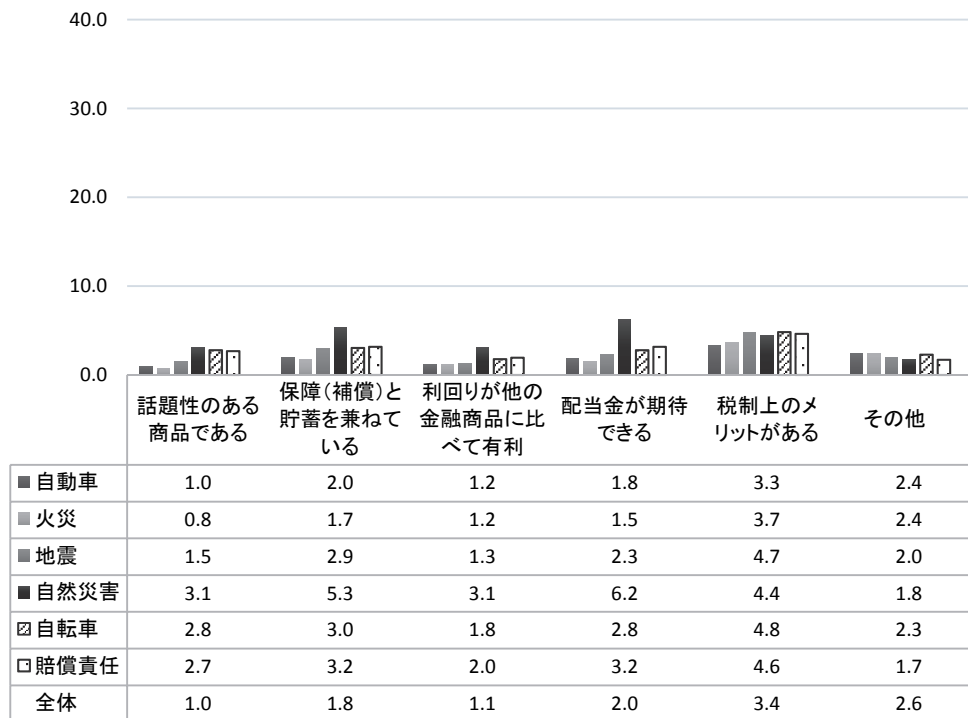
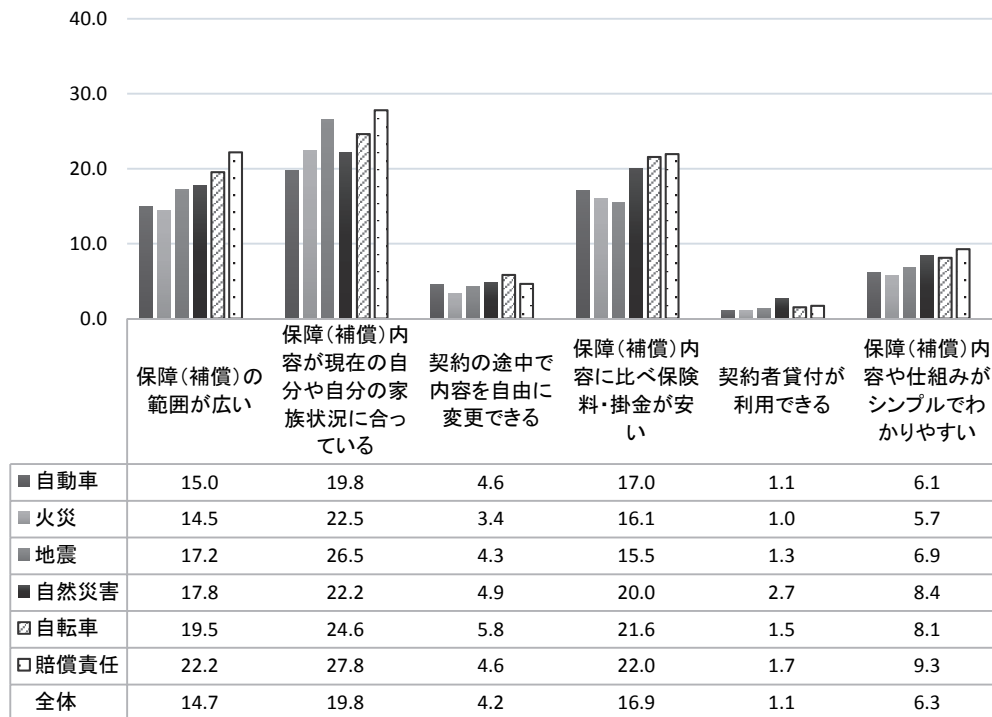

- ・加入先別にみると、
 - 「契約内容に関する情報がわかりやすい」は、「ダイレクト」(45.5%)が最も大きい。
 - 「保障(補償)内容が現在の自分や自分の家族状況に合っている」は、「ダイレクト」(26.9%)が最も大きい。
 - 「社員や営業職員が迅速に対応してくれる」は、「JA共済」(20.9%)、「保険会社」(19.7%)が大きい。
 - 「保障(補償)内容に比べ保険料・掛金が安い」は、「生協共済」(27.3%)が最も大きい。

図表 1-3-31 損害共済・保険の商品に満足している理由(複数回答)
(加入先別)(単位:%)

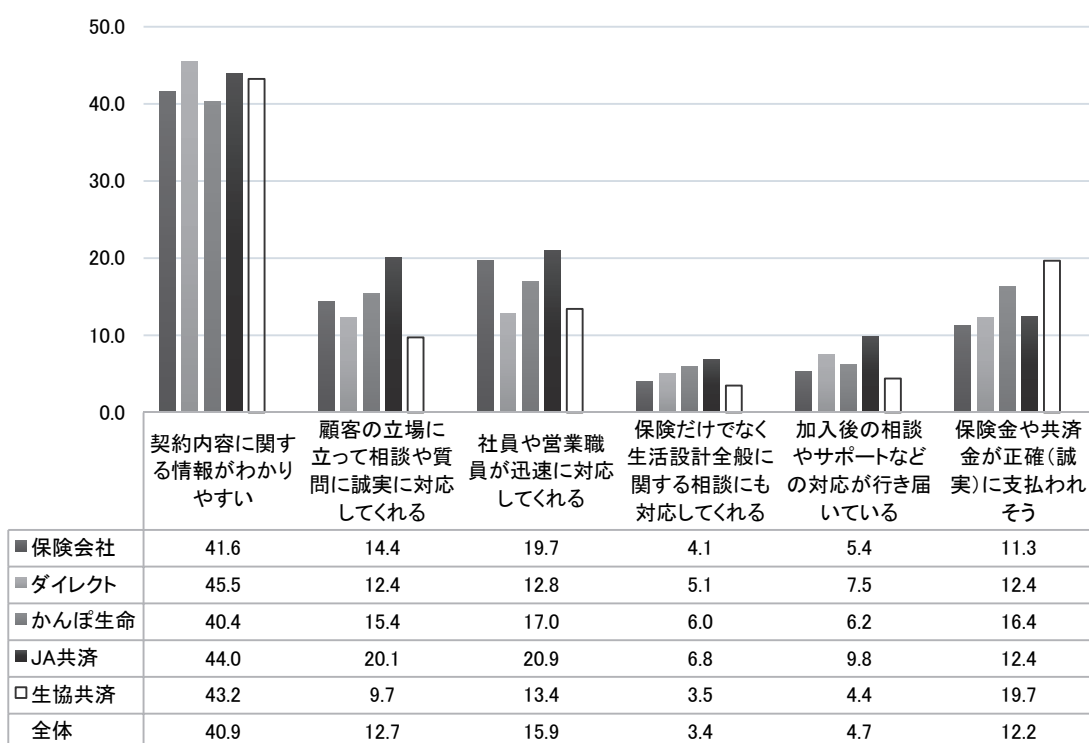

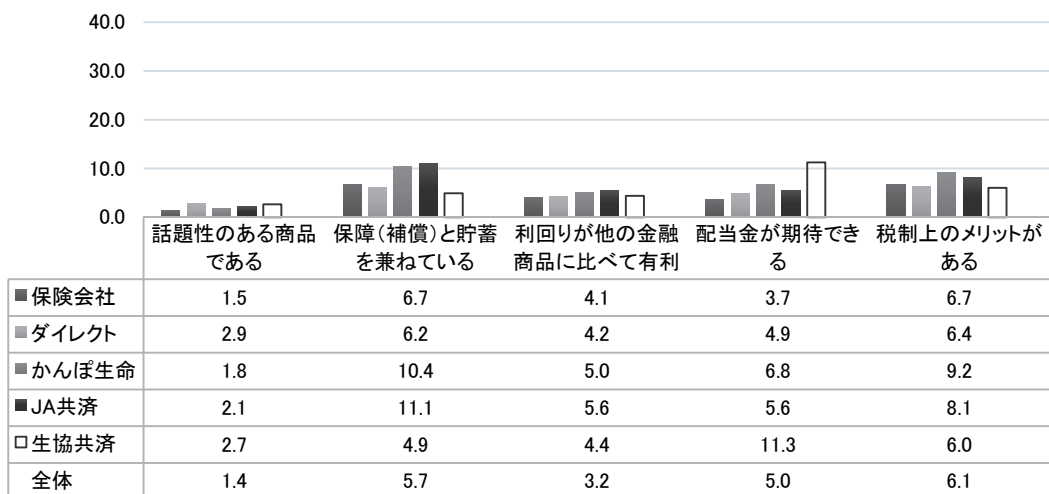
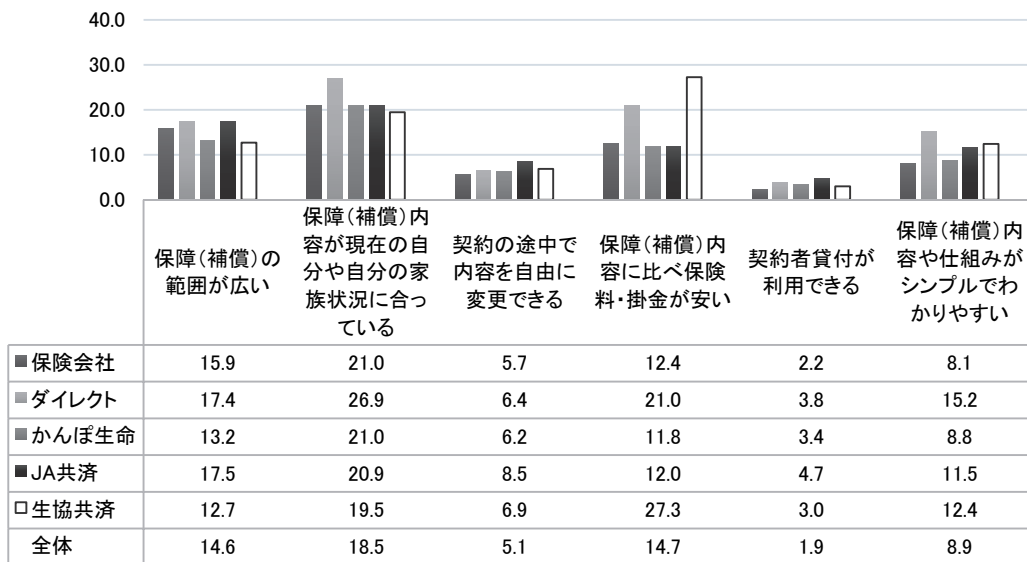
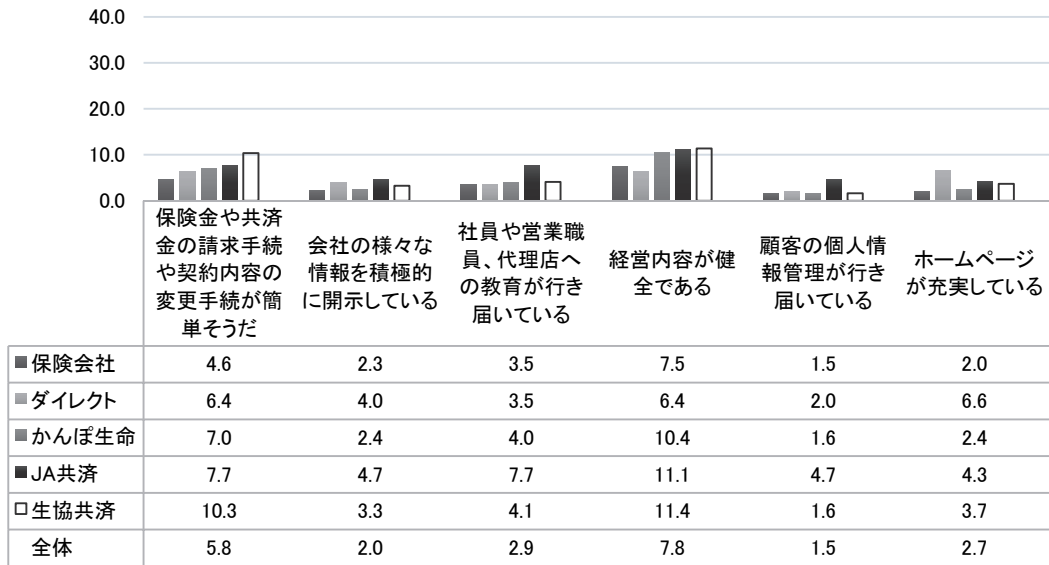

3-3-4 現在加入している損害共済・保険の商品に関する不満足の原因(Q37)

・「保障（補償）内容に比べ保険料・掛金が高い」（28.2%）が最も多く、「契約内容に関する情報がわかりにくい」（27.8%）が、差がなく続く。

図表 1-3-32 損害共済・保険の商品に満足していない理由（複数回答）（単位：%）

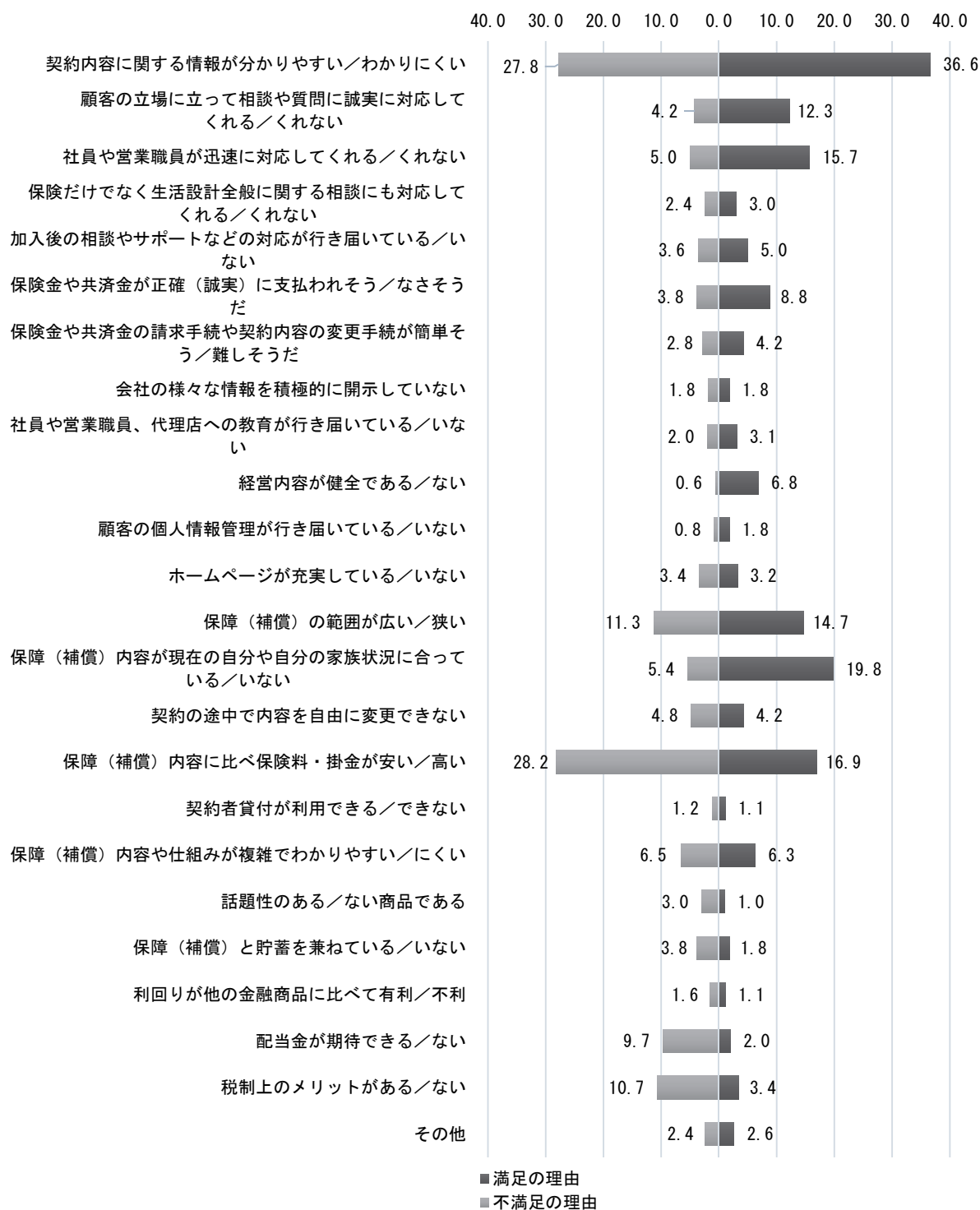

その他の例：特になし

(4) 今後に向けての意向

○今後に向けて、保障の見直し、追加（新規）加入の意向、加入方法についての意識を概観する（未加入者を含む）。

3-4-1 新規（追加）加入の意向(Q44)

- ・新規（追加）加入の意向が「ある」は40.0%、「ない」は60%²⁵。
- ・加入の意向があるなかでは、「自動車」（5.2%）が最も多い。

図表 1-3-33 新規（追加）加入の意向（複数回答）（単位：%）

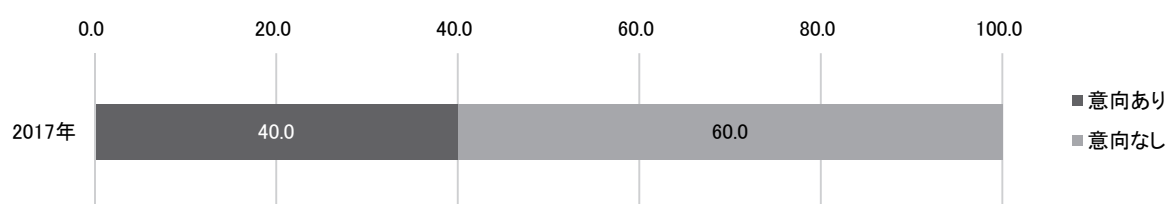

	意向あり	意向なし
2017年	40.0	60.0
2014年	40.6	59.4

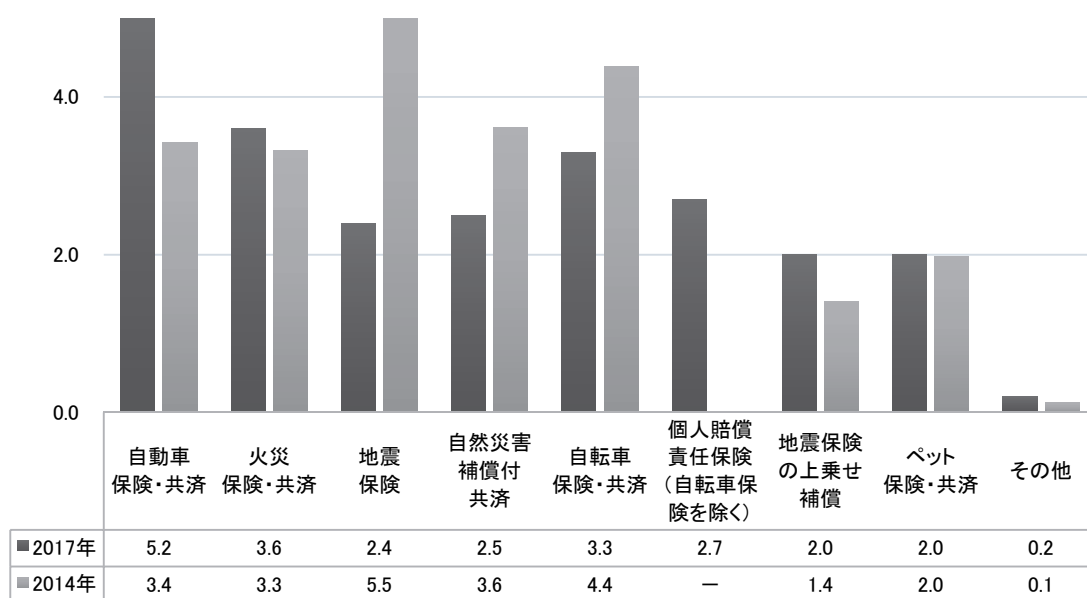

²⁵ 2014年の意向なしは59.4%。

- ・加入の有無別にみると、現在加入しているほうが、補償のタイプにかかわらず、新規（追加）の加入意向が大きい。

図表 1-3-34 新規（追加）加入の意向（複数回答）
（損害保険・共済の加入の有無別）（単位：％）

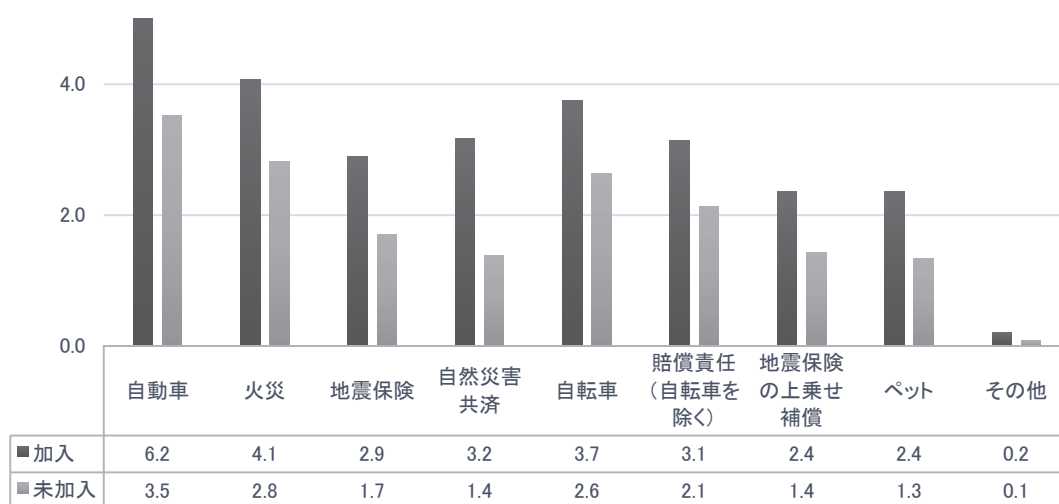
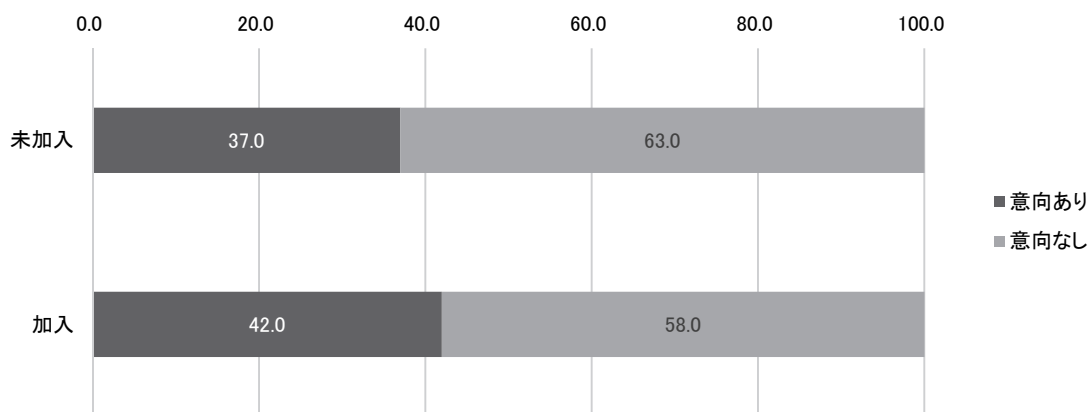

「なし」は生命分野の保障についても新規（追加）加入の意向がない

その他の例：バイク保険

- ・5歳階級別、性別、性別・世帯主別にみると、
 - 40歳代後半と50歳代後半以降の男性世帯主は、他の属性よりも新規（追加）加入の意向が高い。
 - 50歳代後半以降、男性世帯員は新規（追加）加入の意向が低い。
 - 30歳代の女性世帯主は、他の属性よりも加入の意向が高い。

図表 1-3-35 新規（追加）加入の意向（複数回答）（5歳階級別、性別、性別・世帯主別）（単位：％）

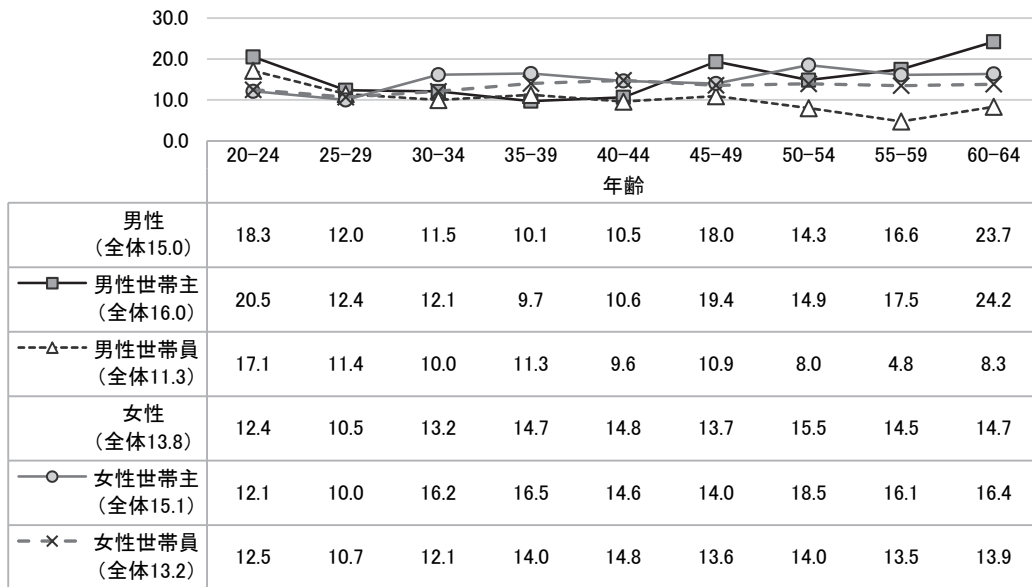

3-4-2 今後希望する加入方法(Q50)

- ・自動車は、「分からない」(39.3%)、「ダイレクト系保険の電話、ホームページを通じて」(20.8%)、住宅は「分からない」(47.4%)、「自宅を訪問する保険・共済の営業職員を通じて」(15.6%)が大きい。

図表 1-3-36 今後希望する加入方法（複数回答）（単位：％）：

①自動車

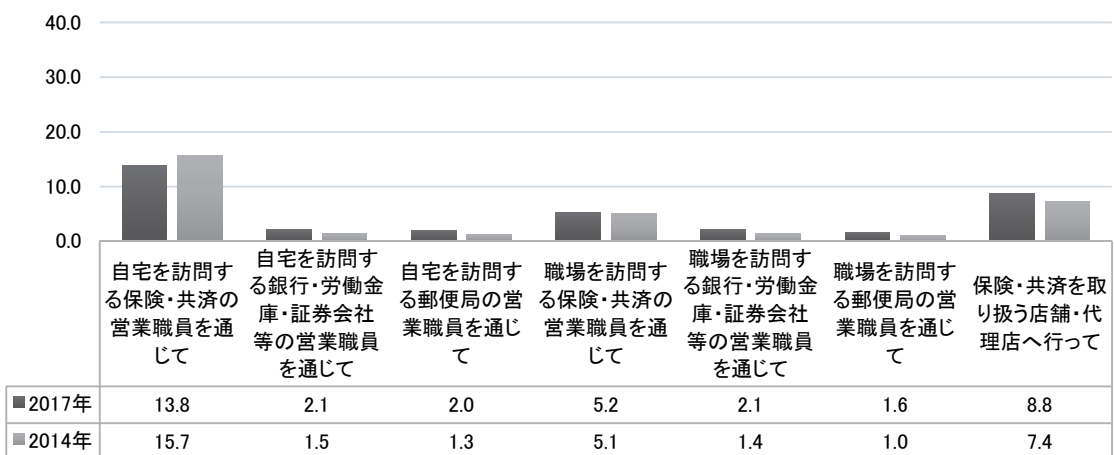

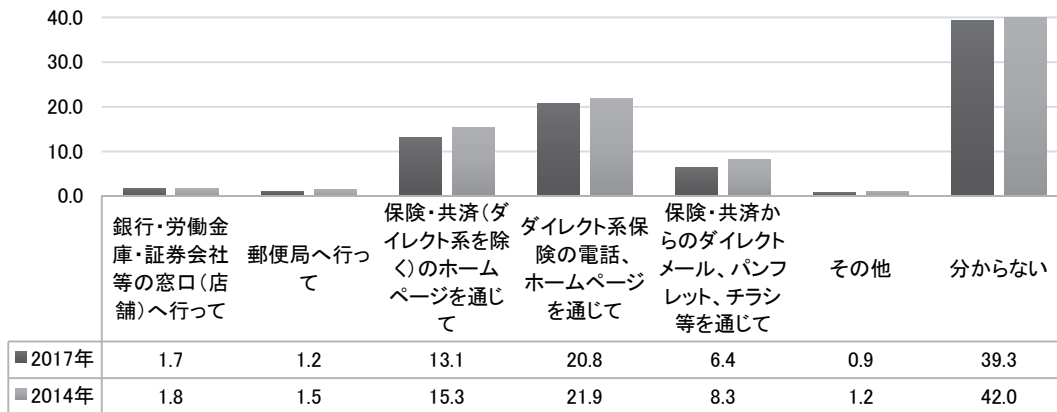

その他の例：会社、自動車ディーラー、自動車修理工場、知人、労働組合

②住宅

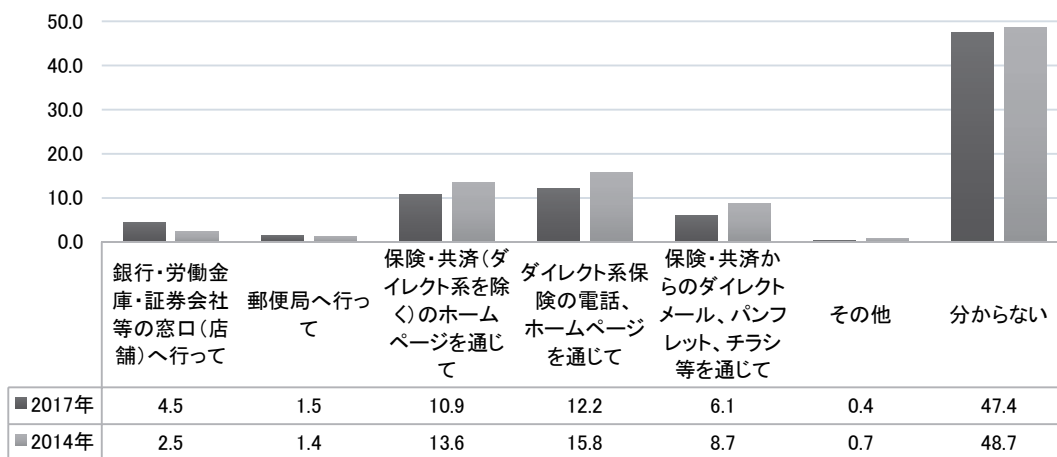
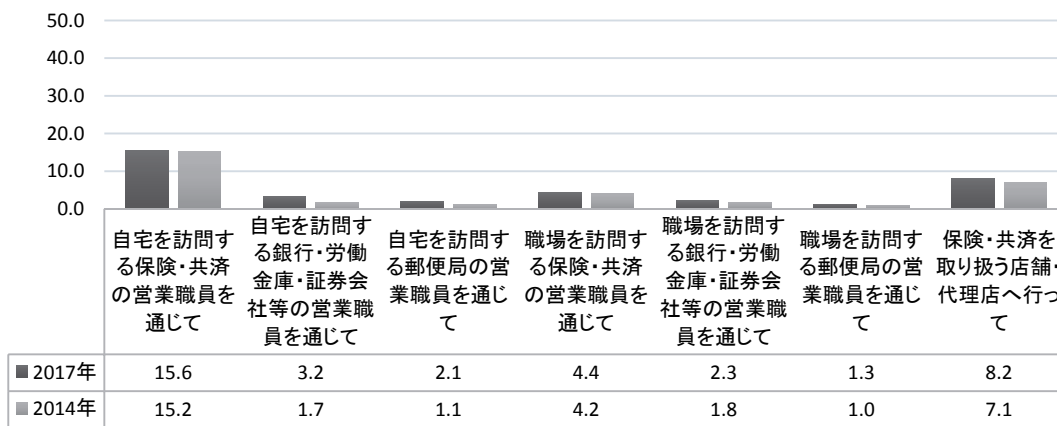

その他の例：住宅メーカー、不動産会社、家族、知人、労働組合

3-4-3 最も利用する可能性が高い加入方法(Q51)

- ・自動車は、「ダイレクト系保険の電話、ホームページを通じて」(26.3%)、「自宅を訪問する保険・共済の営業職員を通じて」(22.3%)が他より大きい。

図表 1-3-37 最も利用する可能性が高い方法 (単位：%) :

①自動車

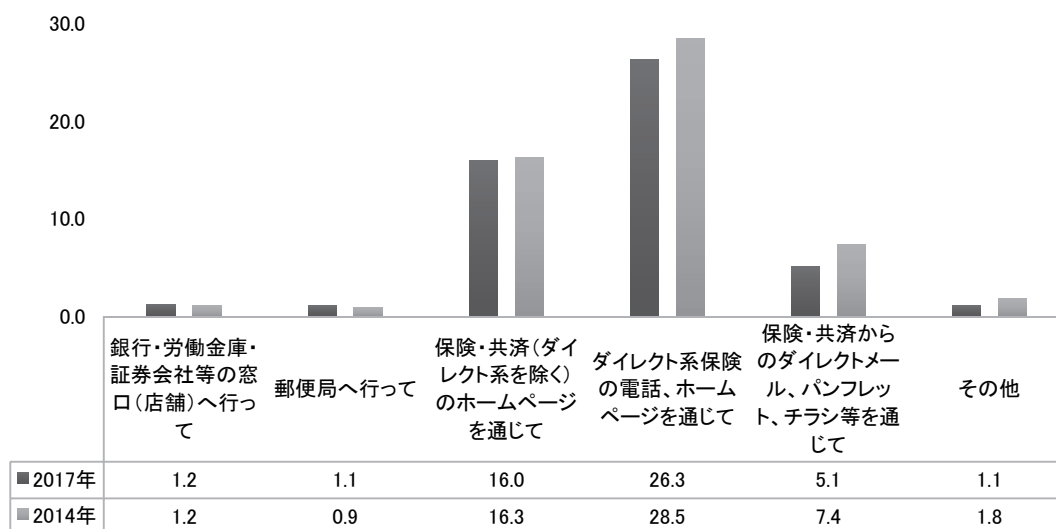
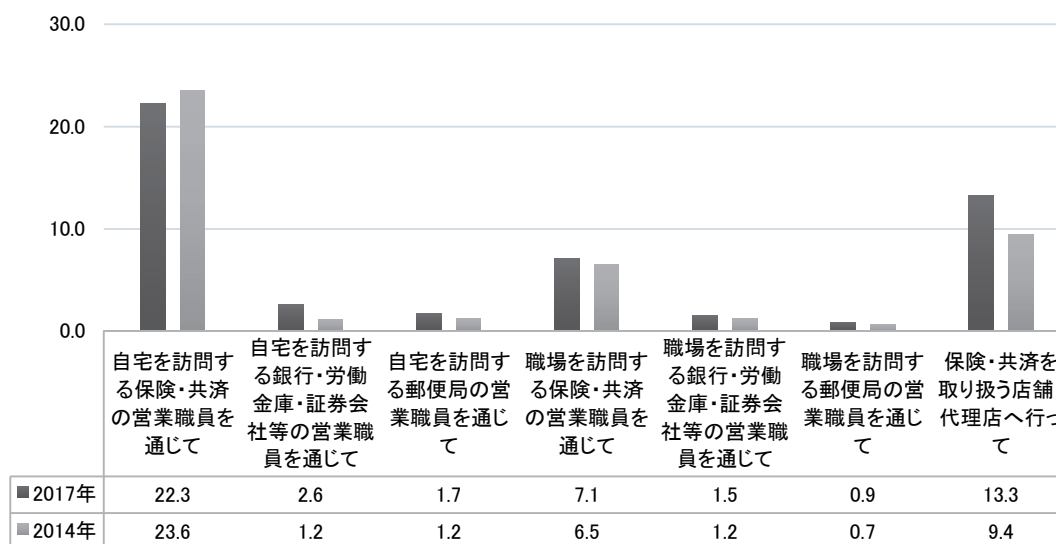

その他の例：会社、自動車ディーラー、自動車修理工場、知人、労働組合

・住宅は、「自宅を訪問する保険・共済の営業職員を通じて」(27.9%)、「ダイレクト系保険の電話、ホームページを通じて」(16.2%)が他より大きい。

②住宅

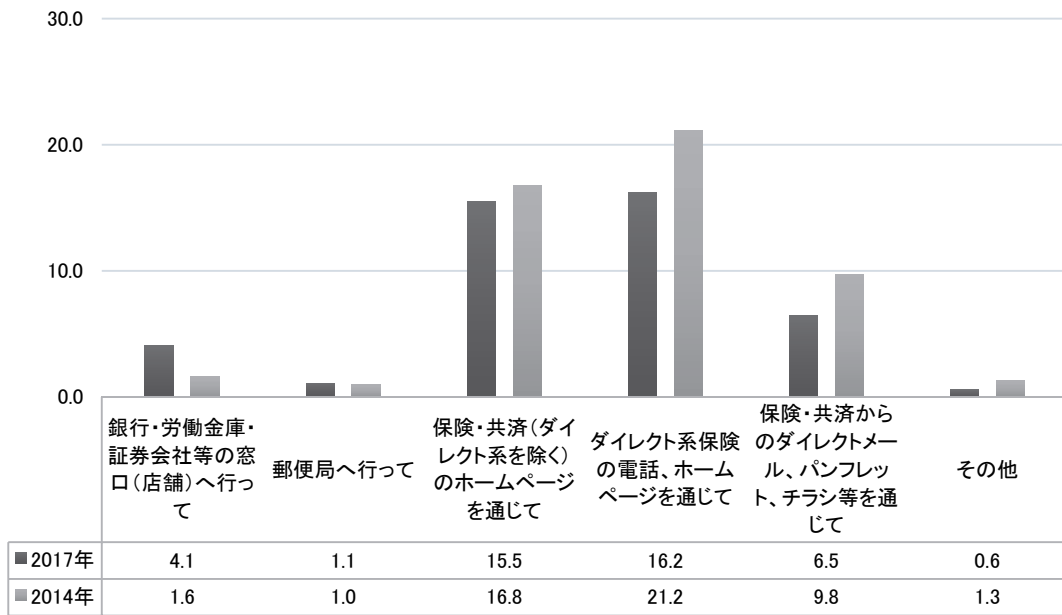
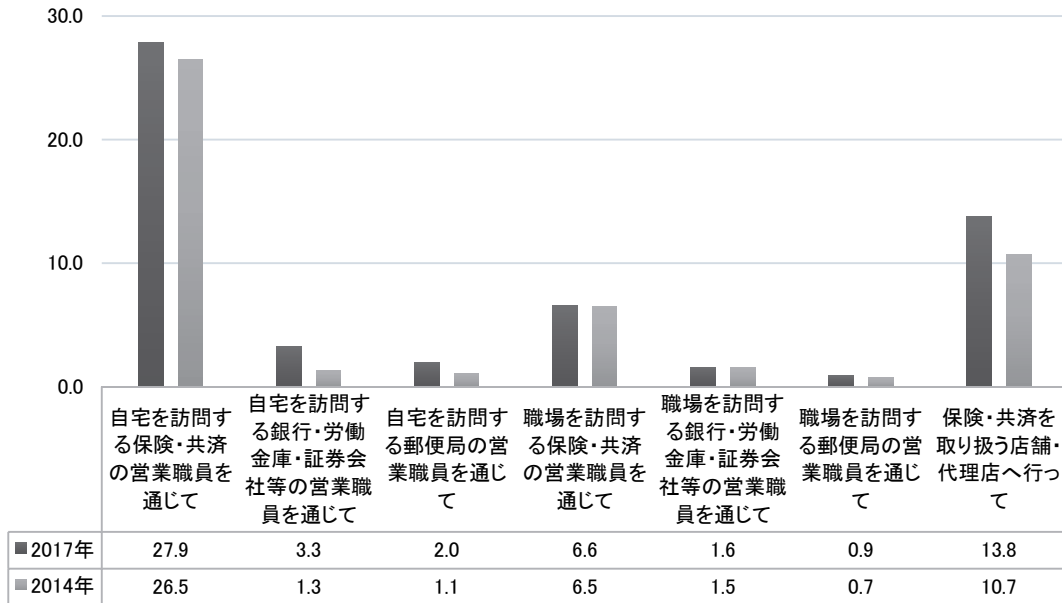

その他の例：住宅メーカー、不動産会社、家族、知人、労働組合

3-4-4 今後最も利用する可能性が高い加入方法を選択した理由(Q52)

- ・自動車は、「保険料・掛金が安いから」(27.4%)が最も大きく、「加入手続きが簡単そうだから」(26.5%)が、差がなく続く。

図表 1-3-38 今後最も利用する可能性が高い方法を選択した理由（複数回答）（単位：％）：

①自動車

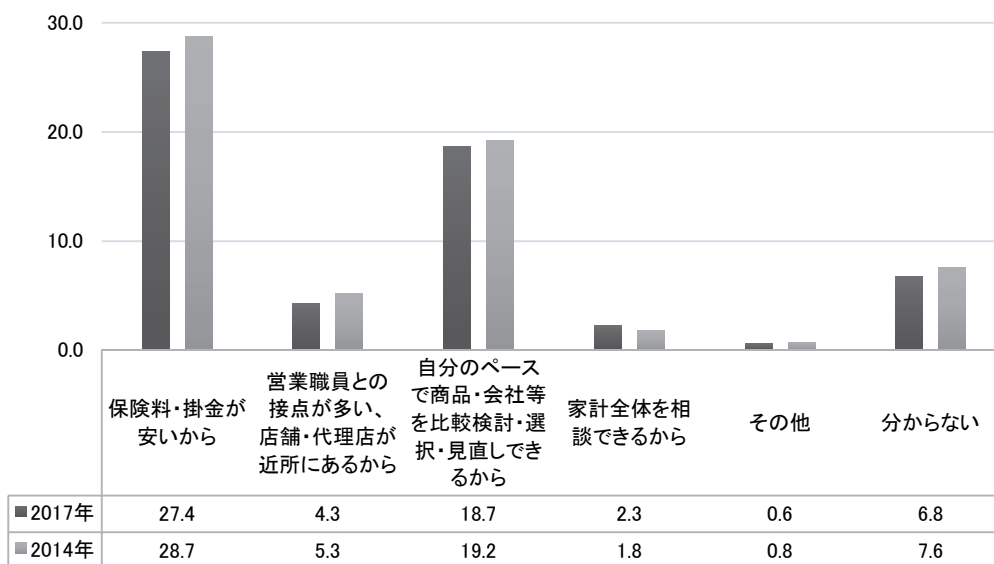
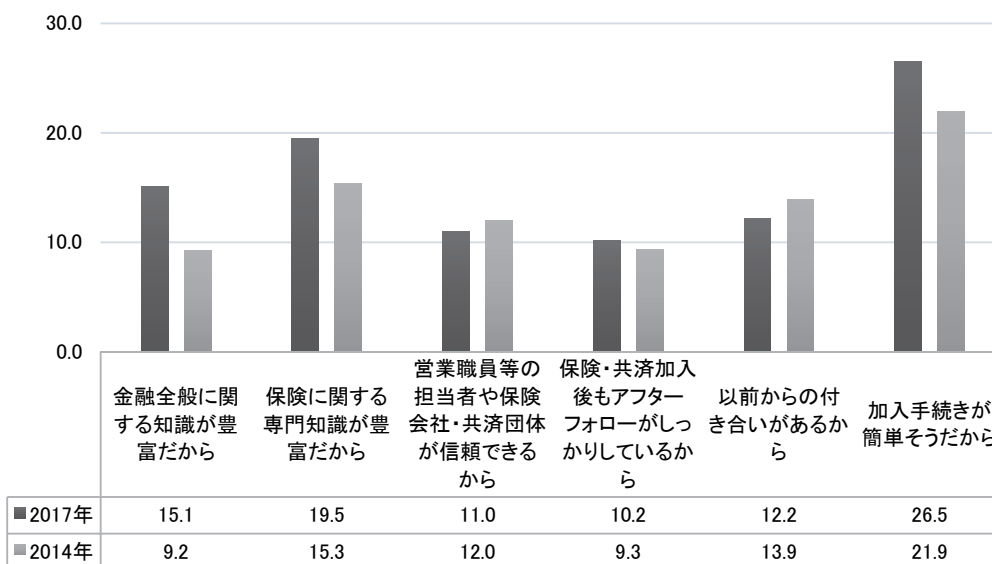

・住宅は、「保険に関する専門知識が豊富だから」(23.9%)が最も大きく、「加入手続きが簡単そうだから」(22.2%)が続く。

②住宅

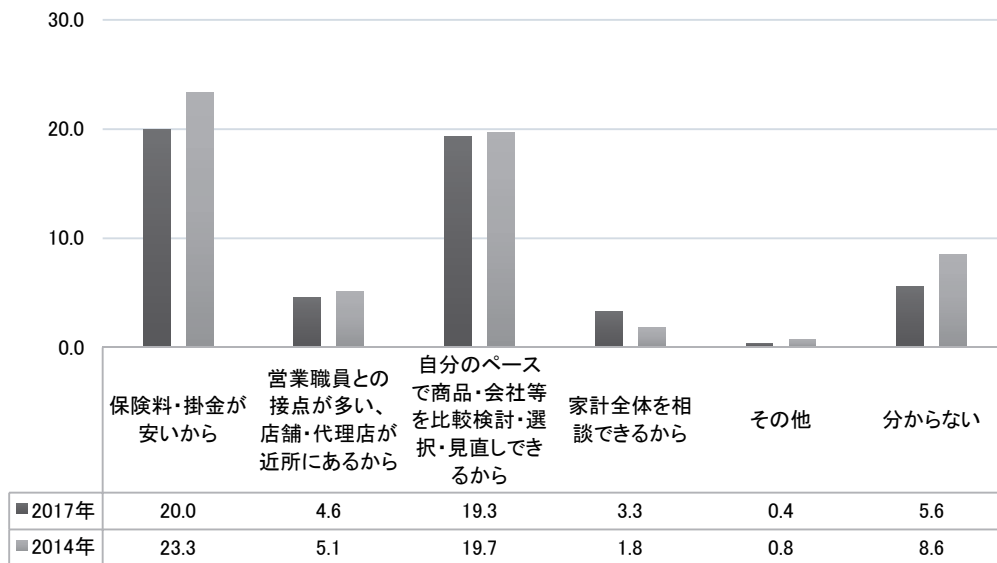
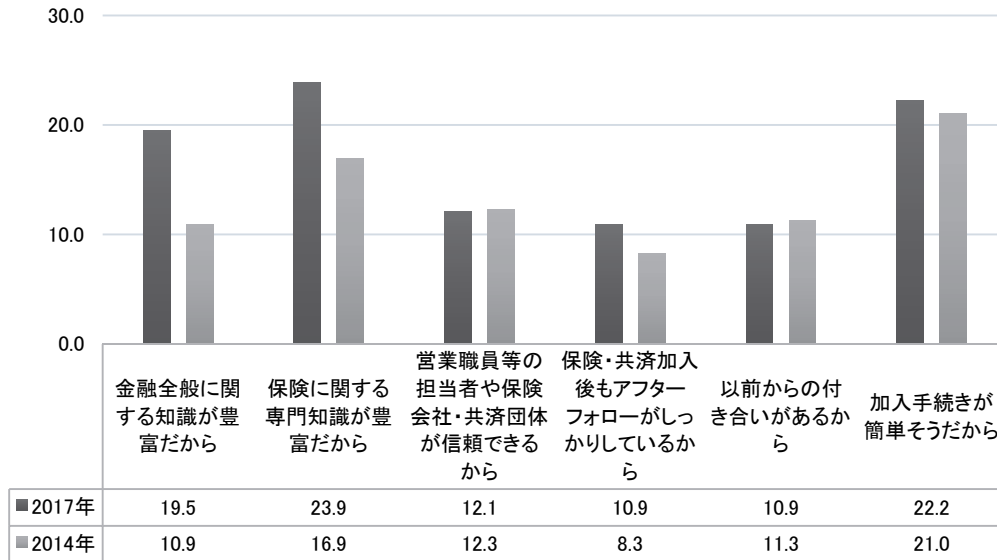

- ・図表 1-3-39 は、今後最も利用する可能性が高い方法とその理由についてクロス集計したものである。また、全体を除いて、4段階に色分けしている（上位 10%を濃い網掛け、10%～30%をやや濃い網掛け、30%～50%を薄い網掛け、それ以下は網掛けなし）。
- ・自動車に関して、保険料・掛金の安さ、手続きの簡単さ、自分のペースでの比較検討を重視する場合は、保険・共済のホームページ、ダイレクトの電話・ホームページなどを選ぶ傾向がみられる。
- ・保険に関する専門知識を重視する場合は、営業職員や代理店を選ぶ傾向がみられる。

図表 1-3-39 今後最も利用する可能性が高い方法とその理由（単位：％）：

①自動車

	自宅を訪問する保険・共済の営業職員を通じて	自宅を訪問する銀行・労働金庫・証券会社等の営業職員を通じて	自宅を訪問する郵便局の営業職員を通じて	職場を訪問する保険・共済の営業職員を通じて	職場を訪問する銀行・労働金庫・証券会社等の営業職員を通じて	職場を訪問する郵便局の営業職員を通じて	保険・共済を取り扱う店舗・代理店へ行って	銀行・労働金庫・証券会社等の窓口（店舗）へ行って	郵便局へ行って	保険・共済（ダイレクト系を除く）のホームページを通じて	ダイレクト系保険の電話、ホームページを通じて	保険・共済からのダイレクトメール、パンフレット、チラシ等を通じて	その他	全体
保険料・掛け金が安いから	4.2	8.2	7.3	15.7	22.4	26.7	5.0	10.0	5.7	43.7	57.6	25.1	13.9	27.4
加入手続きが簡単そうだから	8.4	17.6	12.7	19.6	26.5	20.0	13.6	17.5	22.9	41.4	43.9	27.5	16.7	26.5
保険に関する専門知識が豊富だから	38.7	34.1	21.8	21.3	14.3	6.7	39.7	15.0	8.6	5.6	3.3	5.8	19.4	19.5
自分のペースで商品・会社等を比較検討・選択・見直しできるから	5.4	5.9	3.6	2.1	4.1	0.0	16.8	5.0	14.3	31.5	29.3	35.7	2.8	18.7
金融全般に関する知識が豊富だから	37.5	23.5	12.7	14.5	8.2	3.3	20.0	17.5	5.7	4.9	3.0	2.9	8.3	15.1
以前からの付き合いがあるから	21.7	12.9	16.4	22.6	20.4	6.7	19.7	22.5	8.6	3.6	2.5	2.9	36.1	12.2
営業職員等の担当者や保険会社・共済団体が信頼できるから	18.9	35.3	21.8	24.3	16.3	20.0	16.3	10.0	11.4	1.7	1.4	2.3	16.7	11.0
保険・共済加入後もアフターフォローがしっかりしているから	14.3	24.7	38.2	17.4	26.5	16.7	13.8	5.0	14.3	3.4	3.4	6.4	16.7	10.2
分からない	6.7	1.2	7.3	8.9	0.0	13.3	6.1	17.5	20.0	5.6	5.3	15.2	5.6	6.8
営業職員との接点が多い、店舗・代理店が近所にあるから	5.0	8.2	3.6	6.4	12.2	20.0	9.5	12.5	14.3	1.5	0.6	1.8	2.8	4.3
家計全体を相談できるから	3.9	3.5	3.6	0.9	6.1	0.0	2.5	7.5	2.9	1.7	1.0	3.5	0.0	2.3
その他	0.1	0.0	0.0	0.0	0.0	0.0	1.4	0.0	0.0	0.6	0.3	0.6	16.7	0.6

- ・住宅に関しては、保険に関する専門知識が重視されているため、営業職員や代理店を選ぶ傾向がみられる。
- ・保険料・掛金の安さ、手続きの簡単さ、自分のペースでの比較検討を重視する場合は、保険・共済のホームページ、ダイレクトの電話・ホームページなどを選ぶ傾向がみられる。

②住宅

	自宅を訪問する保険・共済の営業職員を通じて	自宅を訪問する銀行・労働金庫・証券会社等の営業職員を通じて	自宅を訪問する郵便局の営業職員を通じて	職場を訪問する保険・共済の営業職員を通じて	職場を訪問する銀行・労働金庫・証券会社等の営業職員を通じて	職場を訪問する郵便局の営業職員を通じて	職場を訪問する銀行・労働金庫・証券会社等の営業職員を通じて	銀行・労働金庫・証券会社等の窓口（店舗）へ行って	郵便局へ行って	保険・共済（ダイレクト系を除く）のホームページを通じて	ダイレクト系保険の電話、ホームページを通じて	保険・共済からのダイレクトメール、パンフレット、チラシ等を通じて	その他	全体
保険に関する専門知識が豊富だから	40.9	28.4	19.0	23.6	17.4	12.0	48.2	16.2	12.5	6.3	3.2	2.1	22.2	23.9
加入手続きが簡単そうだから	7.2	11.6	15.5	19.9	23.9	12.0	12.4	6.8	18.8	43.6	40.6	31.9	11.1	22.2
保険料・掛け金が安いから	4.1	5.3	12.1	15.2	19.6	28.0	4.5	2.6	12.5	40.0	49.6	24.5	27.8	20.0
金融全般に関する知識が豊富だから	38.8	27.4	17.2	15.2	13.0	4.0	23.7	34.2	9.4	5.6	3.0	1.1	5.6	19.5
自分のペースで商品・会社等を比較検討・選択・見直しできるから	6.6	3.2	6.9	4.7	6.5	20.0	16.7	5.1	9.4	39.3	30.9	44.1	5.6	19.3
営業職員等の担当者や保険会社・共済団体が信頼できるから	18.1	25.3	22.4	26.7	19.6	16.0	12.6	19.7	9.4	2.9	1.7	1.6	11.1	12.1
保険・共済加入後もアフターフォローがしっかりしているから	13.8	21.1	27.6	23.0	26.1	12.0	15.2	10.3	15.6	2.5	1.9	4.8	16.7	10.9
以前からの付き合いがあるから	16.5	11.6	27.6	19.9	23.9	20.0	11.4	11.1	15.6	2.7	2.4	5.3	33.3	10.9
分からない	5.4	6.3	3.4	5.2	0.0	16.0	5.6	7.7	21.9	2.0	6.0	10.6	5.6	5.6
営業職員との接点が多い、店舗・代理店が近所にあるから	4.7	3.2	8.6	8.9	10.9	0.0	6.6	13.7	9.4	1.6	1.5	3.2	0.0	4.6
家計全体を相談できるから	4.6	2.1	5.2	1.6	4.3	4.0	4.3	9.4	0.0	1.3	0.9	3.2	16.7	3.3
その他	0.2	0.0	0.0	0.0	0.0	0.0	0.8	0.9	0.0	0.7	0.0	0.0	11.1	0.4

1. 世帯構造別にみるリスク・公的保障に対する意識と共済・保険の加入実態

(1) 世帯構造別の基本属性

①単身世帯（回答者の19.7%）

いわゆる一人暮らしの世帯である（単身赴任を含む）。回答者は「男性」54.0%（2014年65.8%）が多いが、前回調査と比べると減少している。「20歳代」（25.4%）が最も多く、年代が上がるとともに減少している。「未婚」75.5%（2014年72.5%）が大部分を占める一方で、「離別・死別」19.3%（2014年20.8%）は他の世帯と比べて多い。単身女性の「離別・死別」（24.1%）は、男性のそれ（15.1%）を上回る。

個人年収、世帯年収（6区分）ともに最も多いのが「300万円以上500万円未満」（個人34.8%、世帯34.9%）である。個人年収は「100万円未満」の割合が5.1%で他より小さいが、世帯年収は「100万円未満」の割合が4.3%で他よりも大きい。世帯貯蓄は「100万円未満」（ゼロを含む）36.4%が最も多く、「1,000万円以上」18.8%が続く。住居形態別にみると、「賃貸アパート」36.2%（2014年30.1%）、「賃貸マンション」29.2%（2014年32.3%）が多い。

②夫婦のみの世帯（回答者の17.0%）

夫婦のみの世帯は、「子どもがいないか、子どもと別居している世帯」を指す。回答者は「女性」54.2%（2014年58.4%）が多い。年代が上がるとともに増加し、「60歳代前半」（27.1%）が最も多い。主たる生計維持者は「配偶者」（49.8%）と「本人」（49.4%）がほぼ同じである。

個人年収は、「300万円以上500万円未満」（23.4%）が最も多い。また、他と比べて「100万円未満」（19.2%）と「1,000万円以上」（5.1%）の割合が大きい。世帯年収は「500万円以上1,000万円未満」（46.6%）が最も多い。世帯貯蓄も「1,000万円以上」（31.7%）が最も多い。「共働き」が8割近く（75.4%）占めており、前回（2014年51.1%）を大きく上回る。

③親との同居世帯（回答者の18.4%）

回答者は、「男性」（50.4%）、「女性」（49.6%）でほぼ同じ割合である。「20歳代」（31.0%）が最も多く、年代が上がるとともに減少している。（世帯主でない）「世帯員」（79.2%）が8割を占め、「未婚」（81.3%）が大多数である。主たる生計維持者は、「親」（60.0%）である。

個人年収は、「300万円以上500万円未満」（26.5%）が最も多く、「100万円以上200万円未満」（24.4%）が続く。その他の世帯と同様、個人年収「500万円以上」（11.1%）の割合が小さい。住居形態は、「持ち家一戸建て」（73.3%）が多い。

④子（孫）との同居世帯（回答者の32.2%）

回答者は、「男性」（50.6%）、「女性」（49.4%）でほぼ同じ割合である。「40歳代」（34.4%）が最も多い。「世帯主」（61.9%）が多く、「既婚」（89.8%）が9割を占める。

個人年収は、「500万円以上1,000万円未満」（29.1%）が最も多く、他と比べても最も大きい。世帯年収も「500万円以上1,000万円未満」（51.3%）が5割を占める。夫婦「共働き」が69.1%である。

図表 2-1-1 世帯構造別の基本属性（単位：％）

	単身者	夫婦のみ	親と同居	子（孫）と同居	親と子（孫）と同居	その他	全体
全回答者に占める割合	19.7	17.0	18.4	32.2	6.8	6.0	100.0
<性>							
男性	54.0	45.8	50.4	50.6	52.2	42.5	50.1
女性	46.0	54.2	49.6	49.4	47.8	57.5	49.9
<年齢>							
20-29歳	25.4	10.5	31.0	6.2	10.3	45.6	17.9
30-39歳	24.0	15.3	25.4	22.4	14.1	24.5	21.6
40-49歳	21.4	20.4	22.2	34.4	30.3	15.6	25.8
50-59歳	18.2	26.7	15.6	25.1	27.8	9.2	21.5
60-64歳	11.0	27.1	5.8	11.9	17.6	5.2	13.1
<世帯主>							
世帯主	93.6	48.3	20.8	61.9	54.1	18.3	55.1
世帯員（世帯主でない）	6.4	51.7	79.2	38.1	45.9	81.7	44.9
<婚姻状況>							
未婚	75.5	0.0	81.3	0.9	8.1	88.7	35.9
既婚	5.2	100.0	12.2	89.8	75.9	4.9	54.7
離別・死別	19.3	0.0	6.5	9.3	15.9	6.4	9.4
<同居家族>							
配偶者	0.0	100.0	10.6	87.8	72.7	4.0	52.4
親	0.0	0.0	100.0	0.0	92.2	76.5	29.2
子（未就学児）	0.0	0.0	0.0	28.4	20.0	0.0	10.5
子（小学生・中学生）	0.0	0.0	0.0	37.9	30.8	0.0	14.3
子（高校生・大学生等）	0.0	0.0	0.0	28.7	30.5	0.0	11.3
子（社会人）	0.0	0.0	0.0	27.2	43.2	2.4	11.8
孫	0.0	0.0	0.0	0.0	7.8	2.8	0.7
その他	0.0	0.0	0.0	0.4	5.7	97.6	6.3
一人暮らし	100.0	0.0	0.0	0.0	0.0	0.0	19.7
<主たる生計維持者>							
本人	98.7	49.4	33.9	59.8	57.3	27.2	58.8
配偶者	0.5	49.8	5.5	38.5	26.5	1.5	23.9
親	0.6	0.0	60.0	0.5	14.3	55.0	15.5
子	0.2	0.0	0.2	1.0	1.9	0.0	0.5
その他	0.1	0.8	0.4	0.2	0.0	16.2	1.3
<週あたりの労働時間>							
20時間未満	8.3	18.9	12.5	14.2	9.2	13.1	13.1
20時間以上40時間未満	31.7	34.2	36.6	32.7	33.0	41.3	34.0
40時間以上60時間未満	51.3	41.2	45.3	45.1	50.0	41.6	45.8
60時間以上	8.7	5.7	5.6	7.9	7.8	4.0	7.0
<個人年収>							
100万円未満	5.1	19.2	15.1	15.5	12.9	15.1	13.8
100万円～200万円	15.8	15.9	24.4	16.8	18.5	30.6	18.6
200万円～300万円	23.6	14.4	22.9	10.5	16.9	23.6	17.1
300万円～500万円	34.8	23.4	26.5	23.8	25.8	22.5	26.4
500万円～1,000万円	18.3	22.0	9.6	29.1	20.3	7.4	20.6
1,000万円以上	2.5	5.1	1.6	4.4	5.5	0.7	3.5
<世帯年収>							
100万円未満	4.3	1.5	2.3	1.2	1.0	0.4	2.0
100万円～200万円	14.9	2.4	4.9	2.9	3.0	3.9	5.7
200万円～300万円	23.5	8.0	10.8	5.8	6.0	12.2	11.0
300万円～500万円	34.9	27.8	30.9	23.0	25.5	29.7	28.1
500万円～1,000万円	19.3	46.6	40.2	51.3	43.6	37.6	40.8
1,000万円以上	3.1	13.5	11.0	15.9	20.8	16.2	12.4

	単身者	夫婦のみ	親と同居	子(孫)と同居	親と子(孫)と同居	その他	全体
<世帯貯蓄>							
100万円未満 (貯蓄ゼロ)	36.4 (8.1)	27.1 (4.6)	34.9 (8.2)	31.8 (6.7)	34.5 (9.8)	43.2 (11.0)	33.1 (7.2)
100万円～200万円	14.3	10.9	8.2	10.5	7.5	9.0	10.9
200万円～300万円	8.2	6.3	6.7	8.9	7.5	3.9	7.7
300万円～500万円	10.0	11.0	10.0	10.9	9.0	9.7	10.4
500万円～1,000万円	12.3	12.9	12.6	14.4	15.7	8.4	13.2
1,000万円以上	18.8	31.7	27.5	23.6	25.9	25.8	24.6
<ローン>							
ある	33.4	44.8	39.7	59.9	56.2	43.4	47.2
ない	66.6	55.2	60.3	40.1	43.8	56.6	52.8
<ローン残高>							
100万円未満	31.9	14.4	19.7	7.5	15.9	28.8	14.6
100万円～200万円	18.1	12.5	19.0	10.7	13.1	26.9	13.4
200万円～300万円	10.5	8.2	15.0	5.3	9.7	7.7	7.8
300万円～500万円	8.8	10.5	13.6	4.9	4.1	15.4	7.4
500万円～1,000万円	9.2	12.5	15.6	16.4	17.2	5.8	14.4
1,000万円以上	21.4	42.0	17.0	55.2	40.0	15.4	42.4
<住居形態>							
持ち家一戸建て	14.7	44.5	73.3	55.2	85.4	64.2	51.3
分譲マンション	9.2	16.1	10.4	18.0	5.4	8.3	13.1
賃貸一戸建て	2.8	4.7	3.4	3.3	2.2	5.8	3.5
賃貸マンション	29.2	14.8	6.1	10.9	3.8	10.7	13.8
賃貸アパート	36.2	15.8	4.8	10.0	2.2	8.9	14.6
寮・社宅など集合住宅	7.3	3.2	1.3	2.0	0.5	0.9	3.0
その他	0.6	0.9	0.7	0.5	0.5	1.2	0.6
<就業状況>							
共働き	3.8	75.4	10.4	69.1	59.2	3.4	42.0
夫婦の一方が非就業者	1.4	24.6	1.8	20.7	16.8	1.5	12.7
その他	94.8	0.0	87.8	10.2	24.1	95.1	45.3
<雇用形態>							
正規	66.4	54.3	54.7	62.6	61.6	48.4	59.6
非正規	33.6	45.7	45.3	37.4	38.4	51.6	40.4

個人年収、世帯年収、世帯貯蓄、ローン残高については、「答えたくない・わからない」を除いて算出した。

また、個人・世帯年収、ローン残高が「ゼロ」については、100万円未満に含めた。

⑤親と子(孫)との同居世帯(回答者の6.8%)

いわゆる三世帯同居で、③親との同居と④子(孫)との同居の間である。回答者は、「男性」(52.2%)がやや多く、「40歳代」(30.3%)が最も多い。「親」との同居が9割(92.2%)を超え、「世帯員」(45.9%)も多い。ただし、主たる生計維持者が「親」の割合は、14.3%で小さい。また、同居している子のうち、「社会人との同居」(43.2%)が最も多い。

個人年収は、「300万円以上500万円未満」(25.8%)が最も多い。世帯年収は「1,000万円以上」(20.8%)で他より大きい。住居形態は「持ち家一戸建て」(85.4%)が9割を占める。

⑥その他の世帯(回答者の6.0%)

その他の世帯とは、「親・子ども以外の親族や友人・知人等と同居している世帯」を指す。回答者は「女性」(57.5%)が多い。「20歳代」(45.6%)が最も多く、年代が上がるともに減少している。また、「世帯員」(81.7%)、「未婚」(88.7%)が多い。同居家族については「親」(76.5%)、兄弟など「その他」(97.6%)がほとんどを占める。個人年収は、「100万円以上200万円未満」(30.6%)が最も多い。雇用形態は「非正規」(51.6%)が他と比べて大きい。

図表 2-1-2 は、世帯構造別に 6 項目の属性を表示したレーダーチャートである。

図表 2-1-2 世帯構造別の基本属性の比較 (単位：%)

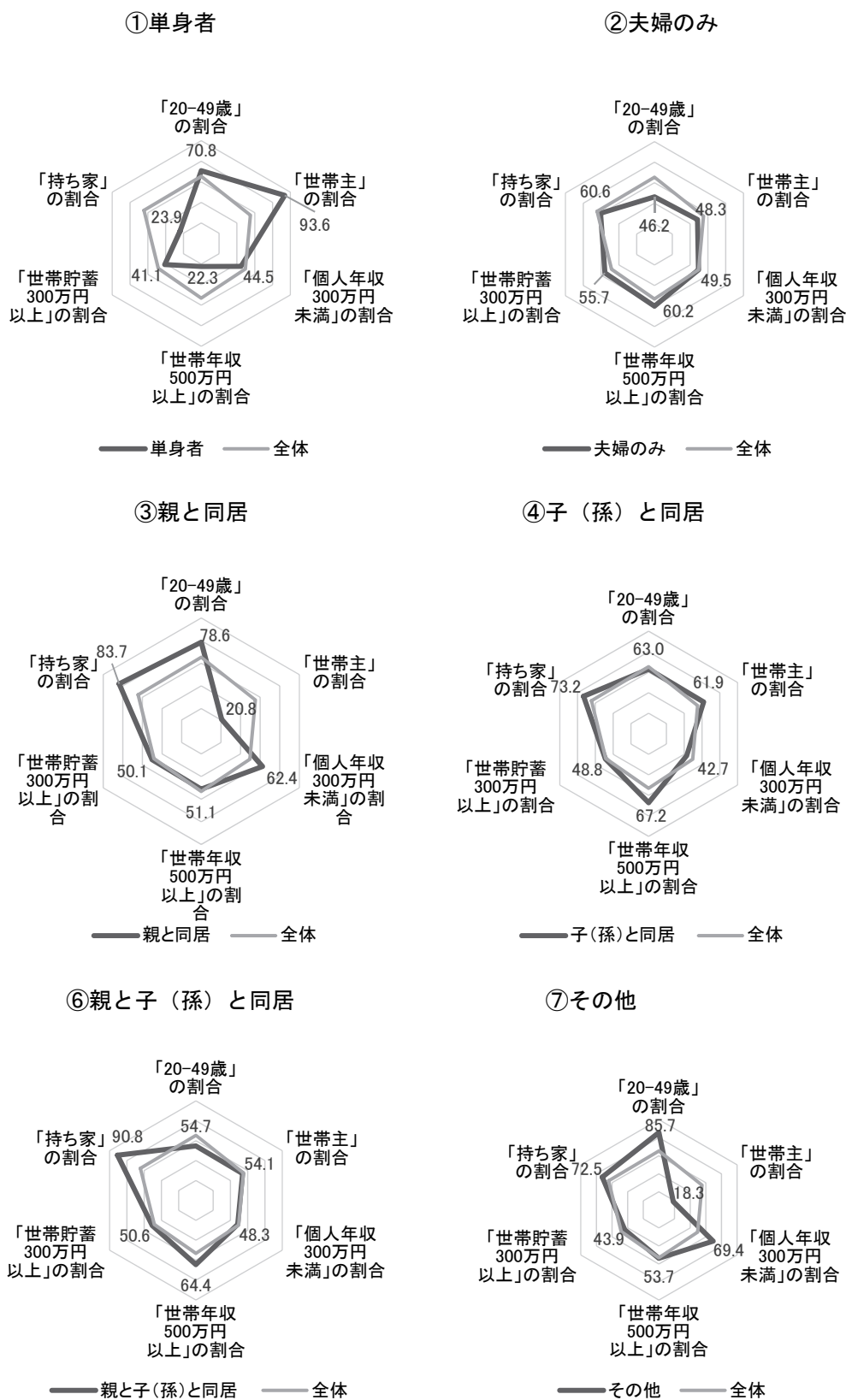

(2) 生活リスクに対する不安と公的保障に対する意識

1-2-1 日常生活における不安 (Q56)

世帯構造の違いが生活リスクに対する不安にどのような影響を及ぼしているかについて概観する。図表 2-1-3 は、日常生活の最大の不安項目について上位 2 つの属性を濃く、下位 2 つの属性を薄くそれぞれ網掛けしている。

- 単身者とその他は、「本人」についての不安が大きく、夫婦のみと子(孫)と同居は「家族」についての不安が大きい。
- 単身者とその他は、本人の「老後の生活費用」(全体 24.2%) についての不安が大きい。
- 夫婦のみ、親と同居、親と子(孫)と同居は、家族の「介護費用」(全体 8.0%) についての不安が大きい。
- 子(孫)と同居、親と子(孫)と同居は「本人死亡後の家族の生活費用」(全体 13.9%) と「子どもの教育費用」(全体 4.2%) についての不安が大きい。
- 「不安はない」(全体 8.8%) は、若い世代が多くを占める単身者、親と同居が大きい。

図表 2-1-3 日常生活における最大の不安(世帯構造別)(単位:%)

		単身者	夫婦のみ	親と同居	子(孫)と同居	親と子(孫)と同居	その他	全体
本人	老後の生活費用	30.6	26.3	24.8	18.7	19.7	30.9	24.2
	自分が死亡した場合の家族の生活費用	5.3	12.4	11.0	20.7	24.3	6.4	13.9
	ケガや病気で長期間働けなくなったときの生活費用	16.2	6.2	10.8	5.8	5.9	13.8	9.3
	ケガや病気で入・通院したときの入院費用・治療費用	11.9	5.9	9.7	5.8	7.8	11.6	8.2
	寝たきりや認知症になったときの介護費用	5.9	9.2	4.3	5.1	5.7	1.8	5.6
	子どもの教育費用	1.1	1.6	0.8	9.7	5.7	0.9	4.2
	その他	0.4	0.0	0.3	0.0	0.3	0.3	0.2
家族	寝たきりや認知症になったときの介護費用	5.9	10.5	10.6	6.1	10.5	7.3	8.0
	死亡した場合の家族の生活費用	1.5	6.9	5.1	7.7	6.8	6.7	5.7
	老後の生活費用	3.3	5.0	4.0	5.3	3.8	4.3	4.5
	ケガや病気で入・通院したときの入院費用・治療費用	2.6	3.4	3.1	4.8	4.1	4.9	3.8
	ケガや病気で長期間働けなくなったときの生活費用	2.0	3.9	3.1	4.6	2.2	1.8	3.3
	その他	0.6	0.1	0.0	0.0	0.5	0.3	0.2
不安はない		12.8	8.5	12.4	5.7	2.7	8.9	8.8

1-2-2 必要な費用のイメージ(Q19～Q22)

・葬儀費用について

- 「100万円未満」(全体 51.8%) は単身者 (57.1%)、親と同居 (58.1%) とその他 (58.7%) が大きい。
- 「100万円以上 300万円未満」(全体 42.1%) は、夫婦のみ (44.9%)、子(孫)と同居 (47.3%)、親・子(孫)と同居 (47.0%) が大きい。
- 「300万円以上」(全体 6.1%) は、その他 (2.8%) を除くと差は小さい。

図表 2-1-4 必要な費用のイメージ：①葬儀費用（世帯構造別）（単位：％）

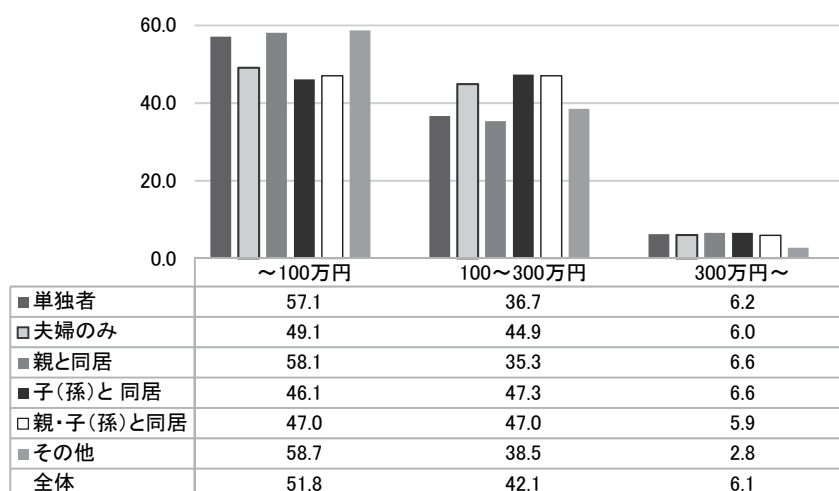

・短期入院費用について

- 「5,000円未満」(全体 35.3%) は、親と同居 (39.7%) とその他 (39.1%) が大きい。
- 「5,000円以上 1万円未満」(全体 35.8%) は、親・子(孫)と同居 (40.0%) が大きい。

図表 2-1-5 必要な費用のイメージ：②短期入院費用（日額）（世帯構造別）（単位：％）

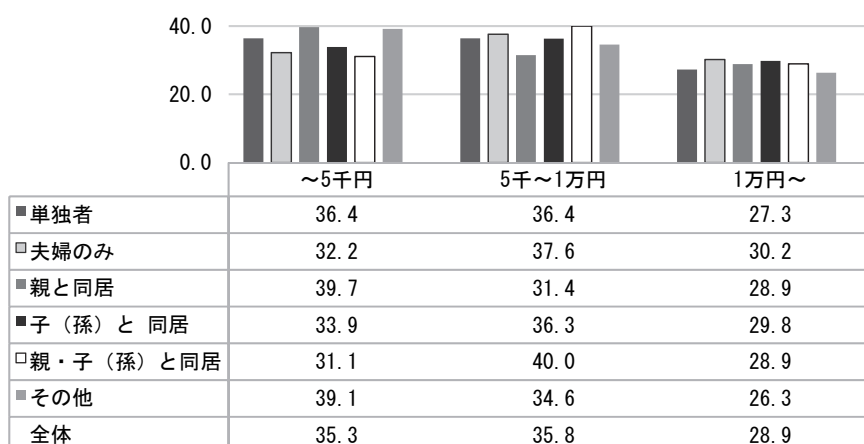

・長期入院費用について

- 「10万円未満」(全体 66.2%) は、親と同居 (70.2%) が最も大きい。
- 「10万円以上 30万円未満」(全体 22.1%) は、夫婦のみ (24.0%) と子(孫)と同居 (23.9%) が大きい。
- 「30万円以上」(全体 11.7%) は、夫婦のみ (13.6%) とその他 (14.4%) が大きい。

図表 2-1-6 必要な費用のイメージ：③長期入院費用 (月額) (世帯構造別) (単位：%)

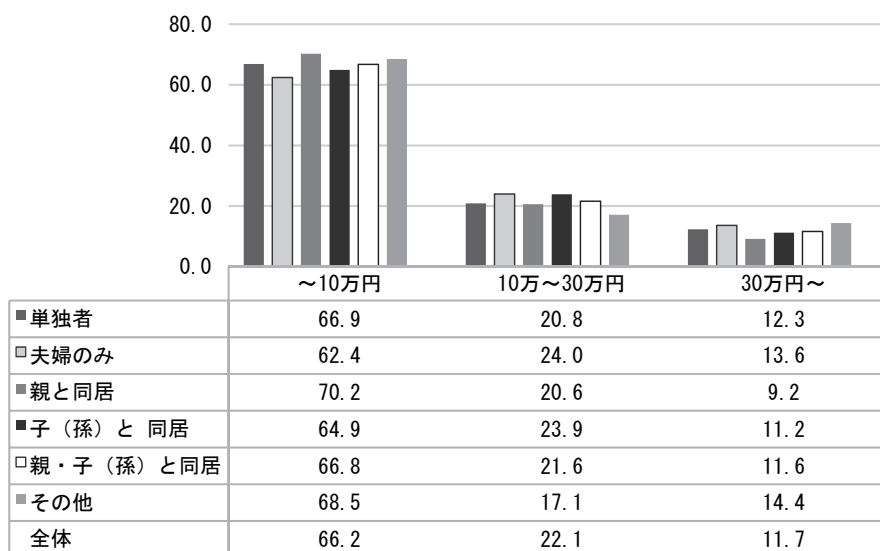

介護費用について

- 「10万円未満」(全体 72.7%) は、親と同居 (76.7%) が最も大きい。
- 「10万円以上 30万円未満」(全体 20.0%) は、夫婦のみ (23.4%) が最も大きい。
- 「30万円以上」(全体 7.3%) は、夫婦のみ (8.1%) が他と比べて大きい。

図表 2-1-7 必要な費用のイメージ：④介護費用 (月額) (世帯構造別) (単位：%)

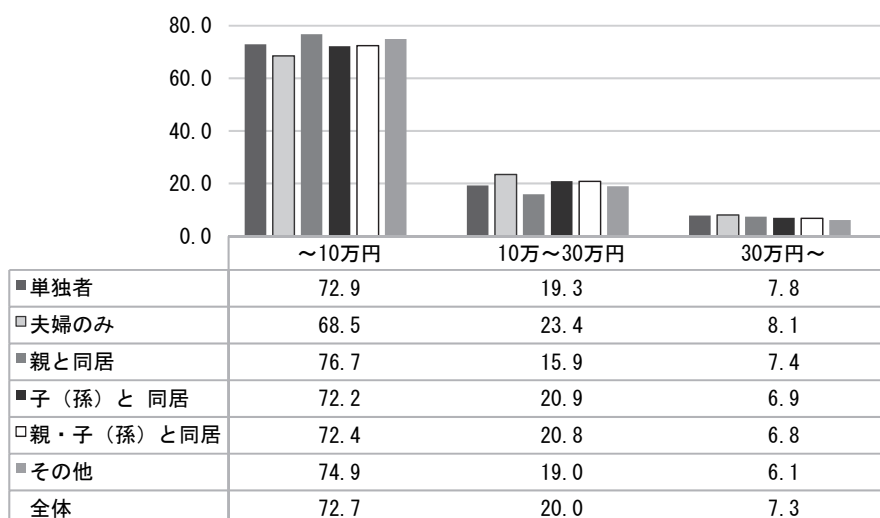

1-2-3 公的保障（社会保障）に対する意識（Q53～Q55）

次に、公的保障（社会保障）に対する意識の違いについてみてみよう。図表 2-1-8 は、公的年金、健康保険および介護保険の認知項目について第 1 位を濃く、第 2 位を薄くそれぞれ網掛けしている。図表 2-1-9、図表 2-1-10 も同様である。

- 単身者は、すべての保障について、「内容まで詳しく知っている」と「知らない」が他の属性と比べて大きく、二極化している。
- 夫婦のみは年金について「ある程度は知っている」（51.1%）が最も大きく、介護についての認知度が高い。
- 親と同居は、回答者が若年世代であるため、年金、健康、介護のすべての保障について、「知らない」が最も大きい。
- 子（孫）と同居は、健康保険について「内容まで詳しく知っている」（11.4%）が最大である。
- 親と子（孫）と同居は、すべての保障について認知度が高い。
- その他は、すべての保障について「名前程度は知っている」が最も大きく、認知度は高くない。

図表 2-1-8 公的保障（社会保障）制度の認知（世帯構造別）（単位：％）

		単身者	夫婦のみ	親と同居	子（孫）と同居	親と子（孫）と同居	その他	全体
年金	内容まで詳しく知っている	9.2	7.7	8.1	8.6	9.2	4.9	8.3
	ある程度は知っている	40.9	51.1	39.0	43.6	44.1	41.0	43.4
	名前程度は知っている	28.5	27.0	29.2	32.2	36.8	37.6	30.7
	知らない	21.4	14.2	23.8	15.6	10.0	16.5	17.7
健康	内容まで詳しく知っている	11.3	11.2	10.4	11.4	9.7	7.0	10.8
	ある程度は知っている	50.0	56.6	47.0	53.0	58.4	52.3	52.2
	名前程度は知っている	24.7	22.8	27.1	25.4	25.1	32.1	25.5
	知らない	13.9	9.5	15.5	10.2	6.8	8.6	11.4
介護	内容まで詳しく知っている	6.9	7.4	6.6	6.8	6.2	3.1	6.6
	ある程度は知っている	35.9	42.5	34.7	39.6	41.1	32.4	38.2
	名前程度は知っている	39.9	39.2	39.4	41.3	45.4	48.9	41.0
	知らない	17.3	10.8	19.3	12.3	7.3	15.6	14.2

公的保障（社会保障）制度の将来に対する意識はどうだろうか。

- 単身者と夫婦のみは、すべての保障について、「悪くなっている」が大きい。
- 子（孫）と同居は、すべての保障について、「多少良くなっている」が最も大きい。
- 子（孫）と同居、親と子（孫）と同居は、すべての保障について、「多少悪くなっている」が大きい。
- 親と同居とその他は、すべての保障について「わからない」が大きい。

図表 2-1-9 公的保障（社会保障）制度の将来に対する意識（世帯構造別）（単位：％）

		単身者	夫婦のみ	親と同居	子（孫）と同居	親と子（孫）と同居	その他	全体
年金	良くなっている	2.0	1.8	2.0	1.5	1.6	0.6	1.7
	多少良くなっている	4.7	3.5	5.7	6.2	4.9	4.9	5.2
	多少悪くなっている	15.6	20.3	18.3	23.2	24.1	15.0	19.9
	悪くなっている	46.5	49.4	39.0	44.8	43.0	42.8	44.6
	わからない	31.2	24.9	35.0	24.2	26.5	36.7	28.6
	多少悪くなっている／悪くなっている（合計）	62.1	69.7	57.3	68.0	67.0	57.8	64.5
健康	良くなっている	1.2	1.2	1.5	0.9	1.4	0.9	1.1
	多少良くなっている	5.3	5.4	6.4	7.4	4.6	7.0	6.3
	多少悪くなっている	22.0	25.7	20.1	28.1	27.3	19.6	24.5
	悪くなっている	39.3	40.9	34.9	38.6	38.4	33.0	38.1
	わからない	32.2	26.9	37.1	25.0	28.4	39.4	30.0
	多少悪くなっている／悪くなっている（合計）	61.3	66.6	55.0	66.7	65.7	52.6	62.6
介護	良くなっている	1.3	1.4	1.1	1.0	1.6	0.3	1.1
	多少良くなっている	6.5	5.6	7.1	7.8	5.1	5.2	6.7
	多少悪くなっている	16.7	19.4	17.0	22.4	23.0	13.5	19.3
	悪くなっている	39.1	43.2	34.4	38.6	39.2	35.5	38.6
	わからない	36.5	30.4	40.4	30.2	31.1	45.6	34.3
	多少悪くなっている／悪くなっている（合計）	55.7	62.6	51.4	61.0	62.2	48.9	57.8

私的保障加入時に公的保障（社会保障）をどの程度意識したのだろうか。

- すべての公的保障について、夫婦のみが最も意識が高い。単身者は「年金」、子（孫）と同居は「健康」について意識が高い。
- 反対に、その他は意識が最も低く、単身者の大部分がそれに続く。回答者に若年層を多く含んでいることによると考えられる。

図表 2-1-10 私的保障加入時における公的保障（社会保障）の意識（世帯構造別）（単位：％）

		単身者	夫婦のみ	親と同居	子（孫）と同居	親と子（孫）と同居	その他	全体
年金	よく考えて選んだ	9.1	11.1	8.3	8.7	7.3	4.0	8.7
	多少考えて選んだ	22.6	27.5	24.2	29.9	29.5	22.3	26.5
	意識しなかった	68.3	61.4	67.6	61.4	63.2	73.7	64.8
健康	よく考えて選んだ	9.1	10.1	8.8	10.1	7.6	3.7	9.1
	多少考えて選んだ	23.9	32.4	23.8	31.1	29.7	24.5	28.1
	意識しなかった	67.0	57.5	67.5	58.8	62.7	71.9	62.8
介護	よく考えて選んだ	6.4	6.7	6.5	6.4	4.3	1.8	6.1
	多少考えて選んだ	16.0	22.4	17.8	22.4	22.7	15.0	19.9
	意識しなかった	77.6	70.9	75.7	71.2	73.0	83.2	74.1

1-2-4 ライフプランの作成経験(Q59)

ライフプランの作成経験は、「子（孫）と同居」（27.1％）が最も大きく、「夫婦のみ」（22.7％）が続く。

図表 2-1-11 ライフプランの作成経験（世帯構造別）（単位：％）

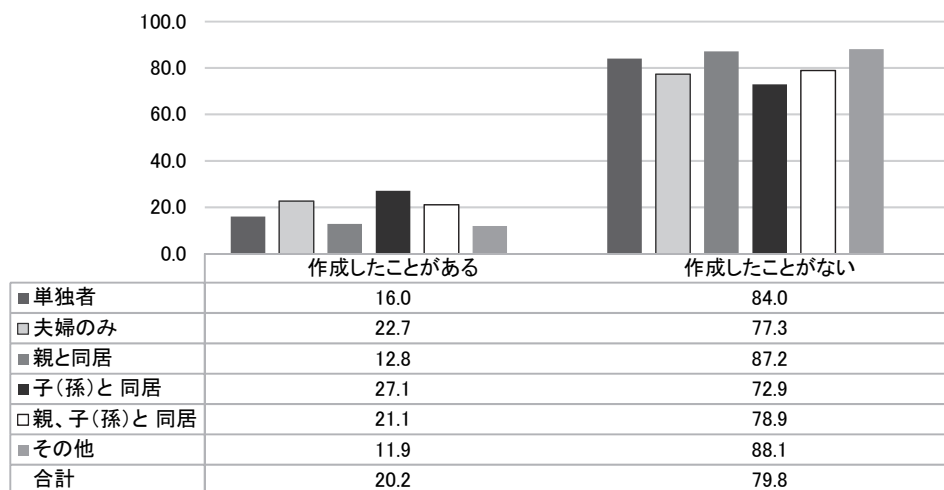

図表 2-1-12 は、ライフプラン作成のきっかけについて、上位 10%を濃く、10～20%をやや濃く、20～40%を薄く網掛けしている。

- 「特になし」が全体（22.4%）では最も大きい、単身者（30.2%）と親と同居（28.7%）が特に大きい。
- 単身者は、「就職活動または就職」（24.4%）が他と比べて大きい。
- 夫婦のみは、「結婚」（23.2%）、「退職準備または退職」（19.0%）が大きい。
- 親と同居は、「就職活動または就職」（21.7%）が大きい。
- 子（孫）と同居、親と子（孫）と同居は、複数の項目で回答割合が大きく、ライフプランを作成する機会が多いことがうかがえる。
- 子（孫）と同居は、「子どもの成長・進学」（23.3%）、「結婚」（21.0%）、「出産」（20.5%）が大きい。
- 親と子（孫）と同居は、上記のほか、「病気・ケガ・入院」（12.8%）が大きい。
- その他は、「就職活動または就職」（25.6%）と「再就職または転職」（20.5%）が大きい。

図表 2-1-12 ライフプラン作成のきっかけ（複数回答）（世帯構造別）（単位：%）

	単身者	夫婦のみ	親と同居	子（孫）と同居	親と子（孫）と同居	その他	全体
特になし	30.2	21.8	28.7	19.9	14.1	17.9	22.4
結婚	9.9	23.2	9.3	21.0	19.2	15.4	18.0
子どもの成長・進学	6.4	9.5	9.3	23.3	24.4	0.0	15.6
就職活動または就職	24.4	7.1	21.7	6.3	19.2	25.6	12.7
住宅購入	5.8	13.7	7.0	15.9	10.3	7.7	12.2
退職準備または退職	10.5	19.0	10.9	8.0	17.9	12.8	11.7
出産	3.5	2.4	2.3	20.5	19.2	0.0	11.5
再就職または転職	15.1	7.6	13.2	8.8	3.8	20.5	10.1
その他	9.9	9.0	3.9	6.3	7.7	7.7	7.2
病気・ケガ・入院	7.6	6.6	10.1	4.2	12.8	12.8	6.8
親の老い	4.7	4.3	10.1	2.7	11.5	10.3	5.1
恋愛	3.5	2.4	2.3	20.5	19.2	0.0	2.2

(3) 共済・保険の加入実態

1-3-1 共済・保険加入率(Q24)

保険・共済加入率は、「夫婦のみ」(86.5%)、「子(孫)と同居」(89.4%)、「親と子(孫)と同居」(92.7%)が高い。

図表 2-1-13 共済・保険加入率(世帯構造別)(単位:%)

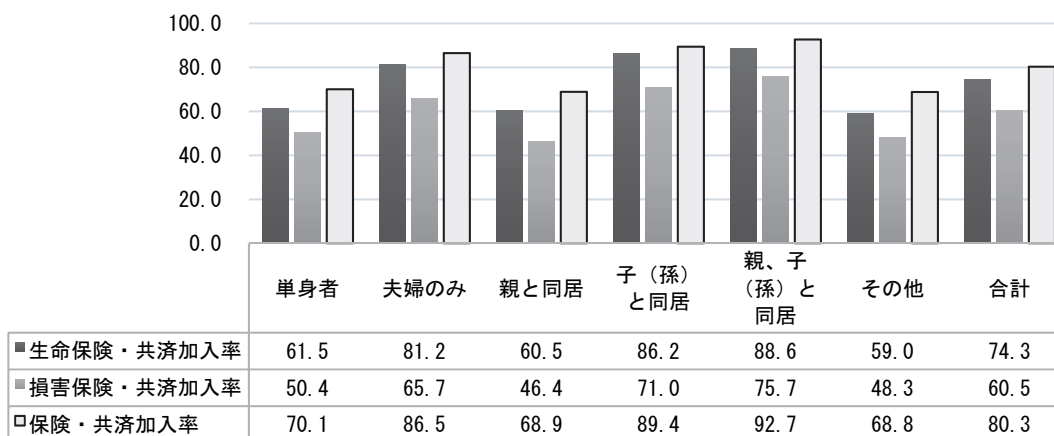

図表 2-1-14 は、保障(補償)タイプ別の加入率を表す。

- 生命系については、世帯構造にかかわらず、「医療」と「死亡」の加入率が高い。夫婦のみは、「年金」(17.8%)と「養老」(7.3%)、「介護」(4.0%)が全体を上回る。
- 損害系については、世帯構造にかかわらず、「自動車」と「火災」が中心。ただし、回答者が契約当事者でない割合が多いと推測される親と同居(14.8%)、その他(14.1%)は「火災」の加入率が低い。

図表 2-1-14 保障(補償)タイプ別加入率(世帯構造別)(単位:%)

		単身者	夫婦のみ	親と同居	子(孫)と同居	親と子(孫)と同居	その他	全体
生命系	死亡	36.4	57.1	38.1	66.1	67.8	35.2	51.8
	がん	21.7	25.9	21.3	39.7	38.1	20.2	30.8
	医療	42.7	58.9	39.6	60.7	58.9	44.3	51.9
	年金	16.1	17.8	12.9	17.8	20.3	13.1	16.5
	休業	3.6	4.5	3.4	6.0	4.1	4.9	4.6
	介護	2.7	4.0	3.2	4.3	5.4	4.9	3.8
	学資	0.3	0.5	0.8	19.6	17.0	0.9	7.8
	養老	6.0	7.3	5.5	8.3	7.6	5.8	7.0

		単身者	夫婦のみ	親と同居	子(孫)と同居	親と子(孫)と同居	その他	全体
損害系	自動車	35.2	57.1	41.4	62.7	68.4	42.2	51.6
	火災	28.7	41.0	14.8	44.6	38.9	14.1	33.2
	地震	9.3	14.7	4.5	18.0	16.8	5.5	12.4
	自然災害	3.3	5.8	3.8	5.2	10.0	2.4	4.8
	自転車	5.7	7.6	4.6	11.8	11.9	8.0	8.3
	賠償責任	5.4	8.5	4.0	12.3	11.9	5.5	8.3
	全体	70.1	86.5	68.9	89.4	92.7	68.8	80.3

1-3-2 共済・保険の掛金・保険料と保障額(Q33)

以上、各種の共済・保険の加入率についてみてきたが、これらの共済・保険に対する掛金・保険料はどれくらいだろうか。図表 2-1-15 は、共済・保険の掛金・保険料と生命系の保障額（受取額）の平均値、中央値、最頻値を表す。

- 世帯人員の少ない単身者は保険料・掛金、保障額とも他と比べて少ない。
- 親と同居、その他は回答者に若年層の占める割合が多く、生命系の保険料・掛金が少ない。
- 夫婦のみは、世帯人員は少ないが、保険料・掛金、保障額が相対的に多い。

図表 2-1-15 共済・保険の掛金・保険料と保障額（世帯構造別）

		単身者	夫婦のみ	親と同居	子(孫)と同居	親と子(孫)と同居	その他	全体
生命系 保険料・掛金 (月額：円)	度数	635	732	585	1,469	319	185	3,925
	平均値	11,659	16,237	12,714	17,996	17,292	12,992	15,563
	中央値	8,000	10,000	9,000	12,000	14,000	8,500	10,000
	最頻値	10,000	10,000	10,000	10,000	20,000	20,000	10,000
傷病入院時の 受取額 (日額：円)	度数	601	706	555	1,421	312	167	3,762
	平均値	8,353	8,500	8,664	8,535	8,525	8,101	8,498
	中央値	6,000	60,000	5,000	5,000	5,000	5,000	5,000
	最頻値	5,000	5,000	5,000	5,000	5,000	5,000	5,000
死亡時の 受取額(万円)	度数	505	627	452	1,292	286	145	3,307
	平均値	1,351	1,629	1,875	2,087	2,168	2,176	1,870
	中央値	500	600	500	1,000	1,000	500	800
要介護時の 受取額 (月額：円)	最頻値	1,000	1,000	1,000	1,000	1,000	100	1,000
	度数	168	183	152	394	96	42	1,035
	平均値	75,161	90,885	67,579	81,701	71,667	74,643	78,972
	中央値	50,000	50,000	30,000	50,000	50,000	30,000	50,000
	最頻値	10,000	10,000	10,000	10,000	10,000	10,000	10,000

		単身者	夫婦のみ	親と同居	子(孫)と同居	親と子(孫)と同居	その他	全体
自動車 保険料・掛金 (年額：円)	度数	385	483	272	991	191	89	2,681
	平均値	40,702	58,407	62,720	61,549	70,816	67,309	60,518
	中央値	40,000	45,000	45,000	50,000	50,000	52,000	48,000
	最頻値	30,000	30,000	30,000	50,000	30,000	100,000	30,000
火災 保険料・掛金 (年額：円)	度数	369	514	372	1,059	237	130	2,411
	平均値	56,497	59,746	57,777	62,033	63,577	64,898	58,669
	中央値	15,000	24,000	35,000	24,000	35,000	40,000	24,000
	最頻値	10,000	10,000	20,000	10,000	20,000	10,000	10,000

1-3-3 共済・保険に対する満足度(Q35)

最後に、共済・保険に対する満足度である。図表 2-1-16 は、生命系・損害系の各項目について第1位を濃く、第2位を薄くそれぞれ網掛けしている。

- 世帯構造別の満足度に大きな差はみられない。
- 「満足している／どちらかといえば満足している」に着目すると、生命系・損害系ともに、夫婦のみ、親と同居の満足度が高い。
- 生命系よりも損害系の満足度が高い。

図表 2-1-16 共済・保険の総合的な満足度（世帯構造別）

		単身者	夫婦のみ	親と同居	子(孫)と同居	親と子(孫)と同居	その他	全体
生命系	満足している	11.6	13.6	11.0	11.1	11.0	15.5	11.9
	どちらかといえば満足している	69.1	68.1	71.4	69.3	68.3	64.8	69.1
	どちらかといえば不満である	16.6	16.9	14.6	17.8	19.2	17.1	17.0
	不満である	2.6	1.3	3.0	1.8	1.5	2.6	2.0
	満足している／どちらかといえば満足している（合計）	80.7	81.7	82.4	80.4	79.3	80.3	81.0
損害系	満足している	12.5	13.2	11.4	11.8	12.1	12.0	12.1
	どちらかといえば満足している	71.0	73.9	73.8	73.3	67.9	72.8	72.6
	どちらかといえば不満である	14.4	12.3	12.4	13.6	18.2	12.0	13.6
	不満である	2.0	0.7	2.4	1.4	1.8	3.2	1.6
	満足している／どちらかといえば満足している（合計）	83.5	87.1	85.2	85.1	80.0	84.8	84.7

(4) 共働き、専業主婦および母子世帯の特徴、生活リスク・公的保障に対する意識と 共済・保険の加入実態

1-4-1 共働き、専業主婦および母子世帯の基本属性

①共働き世帯（回答者の42.0%）

回答者は「女性」（57.3%）が多い。また、「40歳代」（29.4%）が最も多く、「50歳代」（26.1%）が続く。「世帯員」（55.0%）が「世帯主」（45.0%）を上回り、主たる生計維持者は「本人」（43.8%）よりも「配偶者」（54.2%）のほうが多い。

個人年収は「500万円以上1,000万円未満」（20.7%）と「300万円以上500万円未満」（20.6%）がほぼ同じである。世帯年収は「500万円以上1,000万円未満」（44.6%）が5割に近い。世帯貯蓄は「1,000万円以上」（18.6%）が最も多い。

②専業主婦（主夫）世帯（回答者の12.7%）

回答者は「男性」（84.7%）が大部分を占める。また、「60歳代前半」（28.7%）が最も多く、「世帯主」（85.0%）、生計維持者は「本人」（90.5%）がほとんどである。

個人年収は「500万円以上1,000万円未満」（36.7%）が4割近くを占め、他の世帯構造と比べて大きい。世帯年収は「500万円以上1,000万円未満」（38.6%）、世帯貯蓄は「1,000万円以上」（25.4%）が最も多い。回答者のおよそ8割（77.1%）が正規雇用である。

③母子世帯¹（回答者の1.7%）

「40歳代」（51.6%）が最も多く、「50歳代」（20.0%）、「30歳代」（18.9%）が続く。「未婚」（10.5%）は少なく、「離別・死別」（89.5%）がほとんどを占める。同居家族は、「高校生・大学生等の学生」（55.8%）が最も多く、「小学生・中学生」（43.2%）が続く。

個人年収は「200万円以上300万円未満」（28.4%）が最も多く、「300万円未満」が6割（57.9%）近い。世帯収入は「300万円未満」（45.3%）が最も多く、世帯貯蓄は「ゼロ」が1割（9.5%）、「100万円未満」（ゼロ除く）は（35.8%）である。ローン残高は「100万円未満」（31.0%）が最も多く、住居形態は「賃貸一戸建て」、「賃貸マンション」および「賃貸アパート」が5割（49.5%）を占める。正規雇用は5割（48.3%）である。

¹ 女性の一人親世帯（回答者の3.0%）のうち、社会人の子を除いた世帯を母子世帯としている。

図表 2-1-17 は、世帯構造別に 6 項目の属性を表示したレーダーチャートである。

図表 2-1-17 世帯構造別の基本属性の比較 (単位: %)

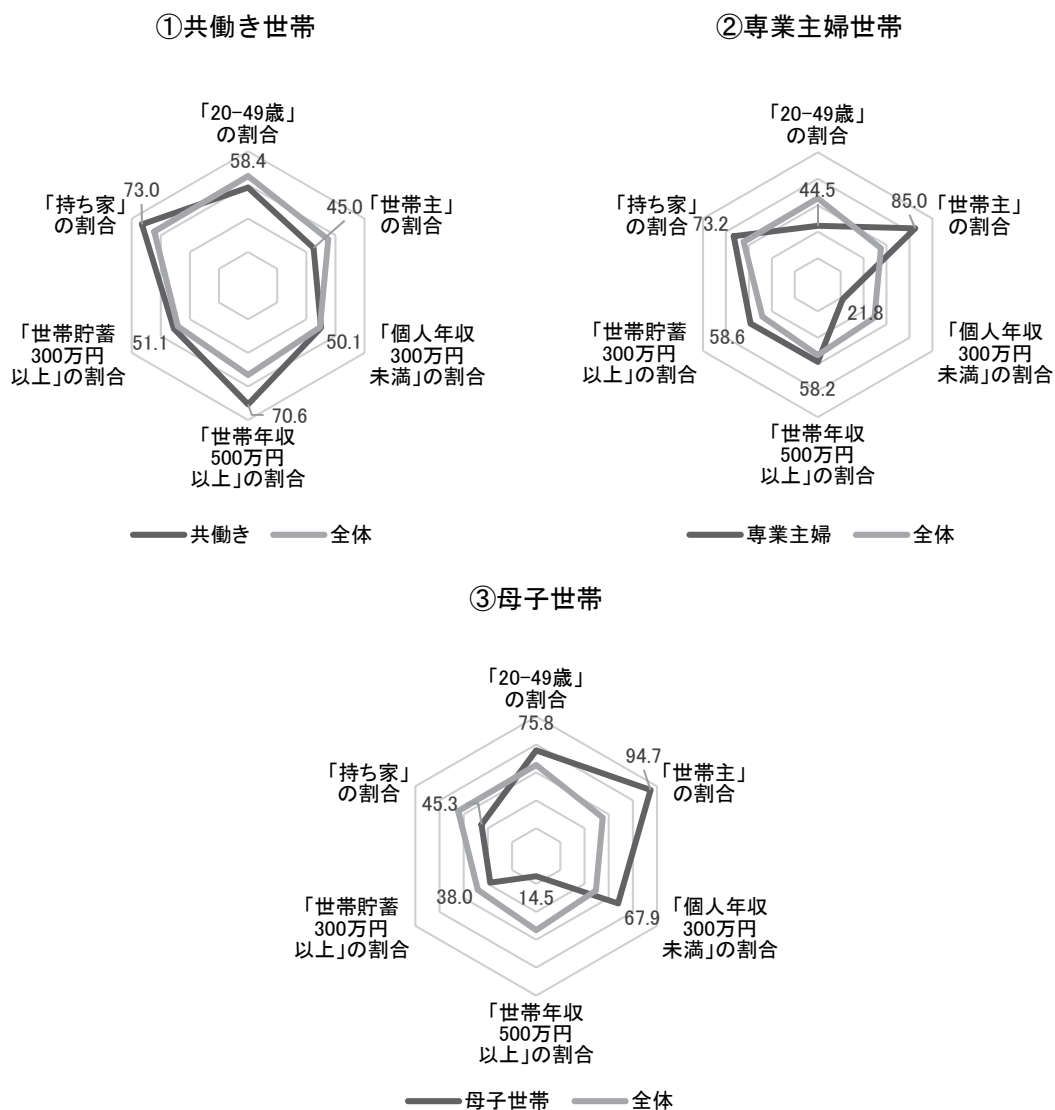

1-4-2 生活リスクに対する不安と公的保障に対する意識(Q56)

本人に対する日常生活の最大の不安項目についてみると、

- 共働き世帯は「老後の生活費」(23.0%)、「本人が死亡した場合の家族の生活費用」(15.4%)が多い。
- 専業主婦世帯は「本人が死亡した場合の家族の生活費用」(26.4%)、「老後の生活費」(19.5%)で、共働き世帯と順位が逆転する。
- 母子世帯は「本人が死亡した場合の家族の生活費用」(23.2%)、「本人の老後の生活費用」(20.0%)が多い。また、「ケガや病気で長期間働けなくなったときの生活費用」(13.7%)と「子どもの教育費用」(12.6%)は、回答者全体(前者9.3%、後者4.2%)を上回る。

1-4-3 必要な費用のイメージ(Q19～Q22)

・葬儀費用

- 共働き世帯は「100万円未満」(47.4%)、専業主婦世帯は「100万円以上 300万円未満」(51.0%)が最も多い。
- 母子世帯は「100万円未満」(64.2%)が最も多く、全体(51.8%)を大きく上回る。

・短期入院費用

- 共働き、専業主婦世帯は「5,000円以上 1万円未満」(共働き 36.8%、専業主婦 39.3%)が最も多い。
- 母子世帯は「5,000円未満」(47.4%)が最も多く、全体(35.3%)を大きく上回る。

・長期入院費用

- どの世帯も「10万円未満」(共働き 64.2%、専業主婦 61.2%、母子 68.4%)が最も多い。
- 「10万円以上 30万円未満」は専業主婦世帯(25.9%)が最も大きい。

・介護費用

- どの世帯も「10万円未満」(共働き 70.6%、専業主婦 69.5%、母子 74.7%)が最も多い。
- 「10万円以上 30万円未満」は専業主婦世帯(23.5%)が最も大きい。

図表 2-1-18 必要な費用のイメージ(共働き、専業主婦、母子世帯)(単位:%)

		共働き世帯	専業主婦世帯	母子世帯	全体
葬儀費用	～100万円	47.4	41.5	64.2	51.8
	100～300万円	46.1	51.0	35.8	42.1
	300万円～	6.5	7.5	0.0	6.1
短期入院費用	～5,000円	32.4	30.7	47.4	35.3
	5,000円～1万円	36.8	39.3	28.4	35.8
	1万円～	30.8	30.0	24.2	28.9
長期入院費用	～10万円	64.2	61.2	68.4	66.2
	10～30万円	23.6	25.9	17.9	22.1
	30万円～	12.2	12.8	13.7	11.7
介護費用	～10万円	70.6	69.5	74.7	72.7
	10～30万円	21.9	23.5	16.8	20.0
	30万円～	7.5	7.1	8.4	7.3

1-4-4 公的保障(社会保障)に対する意識(Q53～Q55)

図表 2-1-19 は、公的保障(社会保障)の認知を表す。年金・健康・介護の各項目について、最も大きな割合を網掛けしている(以下、同様)。

共働き世帯は、年金・健康・介護のいずれも「名前程度は知っている」が最も大きく、専業主婦世帯(回答者は有業者)と比較すると、認知度は低いようである。

母子世帯は、「内容まで詳しく知っている」と「知らない」の二極化がみられる。

図表 2-1-19 公的保障（社会保障）制度の認知（共働き、専業主婦、母子世帯）（単位：％）

		共働き世帯	専業主婦世帯	母子世帯	全体
年金	内容まで詳しく知っている	7.9	11.0	9.5	8.3
	ある程度は知っている	45.2	52.0	37.9	43.4
	名前程度は知っている	32.1	25.2	29.5	30.7
	知らない	14.8	11.8	23.2	17.7
健康	内容まで詳しく知っている	10.6	11.7	14.7	10.8
	ある程度は知っている	54.2	57.8	52.6	52.2
	名前程度は知っている	25.7	21.2	20.0	25.5
	知らない	9.5	9.4	12.6	11.4
介護	内容まで詳しく知っている	6.8	6.8	8.4	6.6
	ある程度は知っている	40.3	45.5	38.9	38.2
	名前程度は知っている	41.4	38.6	34.7	41.0
	知らない	11.5	9.1	17.9	14.2

年金・健康・介護にかかわらず、制度の将来に対する意識にも似たような傾向がみられる。

共働き世帯よりも専業主婦世帯のほうが、将来制度が「多少悪くなっている／悪くなっている」（年金 74.1%、健康 72.5%、介護 65.6%）の割合が大きい。

母子世帯は、「良くなっている」「多少良くなっている」の割合が最も大きい一方、「わからない」も最も大きい。

図表 2-1-20 公的保障（社会保障）制度の将来に対する意識
（共働き、専業主婦、母子世帯）（単位：％）

		共働き世帯	専業主婦世帯	母子世帯	全体
年金	良くなっている	1.6	2.0	2.1	1.7
	多少良くなっている	5.6	4.6	6.3	5.2
	多少悪くなっている	20.8	26.9	21.1	19.9
	悪くなっている	46.6	47.1	36.8	44.6
	わからない	25.5	19.3	33.7	28.6
	多少悪くなっている／悪くなっている（合計）	67.3	74.1	57.9	64.5
健康	良くなっている	1.0	1.2	2.1	1.1
	多少良くなっている	6.7	5.6	8.4	6.3
	多少悪くなっている	26.6	29.3	20.0	24.5
	悪くなっている	39.0	43.2	37.9	38.1
	わからない	26.8	20.7	31.6	30.0
	多少悪くなっている／悪くなっている（合計）	65.6	72.5	57.9	62.6
介護	良くなっている	1.1	1.0	3.2	1.1
	多少良くなっている	6.6	8.1	8.4	6.7
	多少悪くなっている	20.5	24.5	15.8	19.3
	悪くなっている	40.7	41.1	32.6	38.6
	わからない	31.0	25.4	40.0	34.3
	多少悪くなっている／悪くなっている（合計）	61.2	65.6	48.4	57.8

私的保障加入時における公的保障（社会保障）の意識については、以下の傾向がみられる。共働き世帯よりも専業主婦世帯のほうが、年金・健康・介護にかかわらず、公的保障を考えて私的保障に加入している。母子世帯は、年金・健康・介護のすべてにおいて、「意識しなかった」が最も大きい。ただし、介護については「よく考えて選んだ」（9.5%）も最も大きい。

図表 2-1-21 私的保障加入時における公的保障（社会保障）の意識
（共働き、専業主婦、母子世帯）（単位：%）

		共働き世帯	専業主婦世帯	母子世帯	全体
年金	よく考えて選んだ	8.9	12.4	9.5	8.7
	多少考えて選んだ	28.6	31.7	24.2	26.5
	意識しなかった	62.5	55.9	66.3	64.8
健康	よく考えて選んだ	9.4	12.4	11.6	10.7
	多少考えて選んだ	31.1	33.6	27.4	26.2
	意識しなかった	59.6	54.0	61.1	63.1
介護	よく考えて選んだ	6.2	7.9	9.5	6.1
	多少考えて選んだ	22.5	25.5	12.6	19.9
	意識しなかった	71.3	66.6	77.9	74.1

1-4-5 ライフプランの作成経験(Q59)

ライフプランの作成経験について、「ある」と回答した割合は、共働き世帯（25.4%）と専業主婦世帯（24.9%）はほぼ同じである。母子世帯（28.4%）は、全体（20.0%）を大きく上回っている。

図表 2-1-22 は、ライフプラン作成のきっかけについて、上位 10%を濃く、10～20%をやや濃く、20～40%を薄く網掛けしている。共働き世帯は「結婚」（23.8%）、専業主婦世帯は「退職準備または退職」（20.8%）、母子世帯は「子どもの成長・進学」（40.7%）が最も多い。

図表 2-1-22 ライフプラン作成の経験ときっかけ（複数回答）
（共働き、専業主婦、母子世帯）（単位：%）

	共働き世帯	専業主婦世帯	母子世帯	全体
作成経験あり	25.4	24.9	28.4	20.2
特になし	18.7	19.7	29.6	22.4
結婚	23.8	16.2	7.4	18.0
子どもの成長・進学	20.4	15.6	40.7	15.6
就職活動または就職	7.0	8.7	0.0	12.7
住宅購入	15.9	10.4	11.1	12.2
退職準備または退職	11.3	20.8	0.0	11.7
出産	15.2	13.9	14.8	11.5
再就職または転職	7.5	10.4	3.7	10.1
その他	6.7	7.5	11.1	7.2
病気・ケガ・入院	5.5	6.4	11.1	6.8
親の老い	4.5	2.3	0.0	5.1
恋愛	1.5	2.3	0.0	2.2

1-4-6 共済・保険加入率(Q24)

共働き世帯（88.9%）、専業主婦世帯（91.4%）および母子世帯（82.1%）の共済・保険加入率は、それぞれ全体（80.3%）を上回っている。

- 共働き世帯は、「医療」（60.9%）、「学資」（12.6%）、「自動車」（60.8%）の加入率が高い。
- 専業主婦世帯は、「死亡」（69.6%）、「がん」（41.1%）、「学資」（12.7%）、「自動車」（69.2%）、「地震」（23.2%）の加入率が高い。
- 母子世帯は、「休業」（8.4%）、「学資」（17.9%）、「養老」（15.8%）、「自転車」（15.8%）、「賠償責任」（17.9%）の加入率が高い。

図表 2-1-23 保障（補償）タイプ別加入率（共働き、専業主婦、母子世帯）（単位：%）

		共働き世帯	専業主婦世帯	母子世帯	全体
生命系	死亡	63.0	69.6	55.8	48.2
	がん	38.2	41.1	30.5	30.8
	医療	60.9	58.2	55.8	51.9
	年金	17.9	19.2	16.8	16.5
	休業	5.4	5.0	8.4	4.6
	介護	4.4	4.0	4.2	3.8
	学資	12.6	12.7	17.9	7.8
	養老	8.1	5.9	15.8	7.0
	全体	85.2	87.2	77.9	74.3
損害系	自動車	60.8	69.2	54.7	51.6
	火災	40.7	53.7	34.7	33.2
	地震	15.3	23.2	15.8	12.4
	自然災害	6.4	6.2	2.1	4.8
	自転車	10.1	11.2	15.8	8.3
	賠償責任	10.8	11.2	17.9	8.3
	全体	68.5	77.4	64.2	60.5
共済・保険		88.9	91.4	82.1	80.3

1-4-7 共済・保険の掛金・保険料と保障額(Q33)

図表 2-1-24 は、共済・保険の掛金・保険料と生命系の保障額（受取額）の平均値、中央値、最頻値を表す。

- 専業主婦世帯の保険料・掛金、各保障額（いずれも生命系）は、全世帯のそれを上回る。
- 母子世帯の保険料・掛金、保障額（いずれも生命系）は、要介護時の受取額を除き全世帯のそれを下回っている。なかでも、死亡時の受取額は平均 995 万円で、全体の平均 1,870 万円の 5 割強に過ぎない。
- 共働き世帯と専業主婦世帯を比べると、専業主婦世帯のほうが保険料・掛金が多く、受取額も大きい。
- 損害系の保険料・掛金についてみると、母子世帯、専業主婦世帯、共働き世帯の順で大きくなり、共働き世帯は全体を上回っている。

図表 2-1-24 共済・保険の掛金・保険料と保障額（共働き、専業主婦、母子世帯）

			共働き世帯	専業主婦世帯	母子世帯	全体
生命系	保険料・掛金 (月額：円)	度数	1,901	577	72	3,925
		平均値	17,178	19,552	14,944	15,563
		中央値	11,000	12,000	10,000	10,000
		最頻値	10,000	10,000	10,000	10,000
	傷病入院時の受取額 (日額：円)	度数	1,847	556	69	3,762
		平均値	8,481	9,024	7,732	8,498
		中央値	5,000	6,000	5,000	5,000
		最頻値	5,000	5,000	5,000	5,000
	死亡時の 受取額（万円）	度数	1,628	530	68	3,307
		平均値	1,953	2,261	995	1,870
		中央値	1,000	1,000	500	800
		最頻値	1,000	1,000	300	1,000
要介護時の 受取額 (月額：円)	度数	539	149	10	1,035	
	平均値	81,297	93,826	109,000	78,972	
	中央値	50,000	50,000	55,000	50,000	
	最頻値	10,000	10,000	10,000	10,000	
損害系	自動車 保険料・掛金 (年額：円)	度数	1,345	455	48	2,681
		平均値	62,470	59,744	49,179	60,517
		中央値	49,000	50,000	44,000	48,000
		最頻値	30,000	30,000	30,000	30,000
	火災 保険料・掛金 (年額：円)	度数	1,223	424	38	2,411
		平均値	64,554	53,787	37,841	58,669
		中央値	28,000	24,000	15,100	24,000
		最頻値	10,000	10,000	10,000	10,000

1-4-8 共済・保険に対する満足度(Q35)

総合的な満足度についてみると、生命系については、専業主婦世帯の満足度が全体と比べてやや低いようである。損害系については、母子世帯の満足度が全体と比べて高い。

- 母子世帯は、生命系について「満足している／どちらかといえば満足している」(81.1%)が最も大きい、「不満である」(4.1%)も最も大きい。
- 母子世帯は、損害系について「満足している」(16.4%)が最も多い反面、「不満である」(1.6%)も最も大きい。
- 共働き世帯と専業主婦世帯を比較すると、生命・損害系いずれも、共働き世帯のほうが満足度は高いようである。

表 2-1-25 共済・保険の総合的な満足度（共働き、専業主婦、母子世帯）

		共働き世帯	専業主婦世帯	母子世帯	全体
生命系	満足している	12.3	9.9	12.2	11.9
	どちらかといえば満足している	68.4	68.4	68.9	69.1
	どちらかといえば不満である	17.9	19.0	14.9	17.0
	不満である	1.4	2.6	4.1	2.0
	満足している／どちらかといえば満足している（合計）	80.7	78.3	81.1	80.9
損害系	満足している	12.6	11.2	16.4	12.1
	どちらかといえば満足している	72.6	72.4	72.1	72.6
	どちらかといえば不満である	13.7	15.1	9.8	13.6
	不満である	1.1	1.3	1.6	1.6
	満足している／どちらかといえば満足している（合計）	85.2	83.6	88.5	84.8

2. 非正規勤労者の公的保障に対する意識と共済・保険の加入実態

(1) 雇用形態の基本属性

本調査の回答者は、正規勤労者²（以下「正規」とする）が 59.6%（2,891 人）であるのに対して、非正規勤労者³（以下「非正規」とする）が 40.4%（1,956 人）である。ここでは、初めに雇用形態別に正規、非正規の概要を確認し、つぎに、非正規を職業別に分類し概観する。なお、詳細は図表 2-2-11 職業別基本属性にて、正規・非正規および職業について集計している。

正規、非正規について性別をみると、男性は 79.7%が正規であり、20.3%が非正規となっている。また非正規男性の職業では、「契約社員」（32.5%）、「アルバイト」（30.4%）が多い。女性は 41.1%が正規であり、58.9%が非正規である。非正規女性の職業では「パートタイマー」（60.2%）が多い。

年齢では、60 歳代前半を除いて、20 歳代から 50 歳代で正規が 6 割前後（57.9%～66.7%）であるのに対して、非正規が 4 割前後（33.3%～42.1%）となる。60 歳代では正規と非正規の割合が逆転し、非正規が 61.7%、正規が 38.3%となっている。

婚姻状況について、正規・非正規間で比較すると、図表 2-2-1 にあるように相違はあまりなく、正規では、「未婚」（36.7%）、「既婚」（56.1%）、「離別・死別」（7.2%）、非正規では、「未婚」（35.7%）、「既婚」（52.4%）、「離別・死別」（11.9%）となっている。

図表 2-2-1 婚姻状況（正規・非正規）（単位：%）⁴

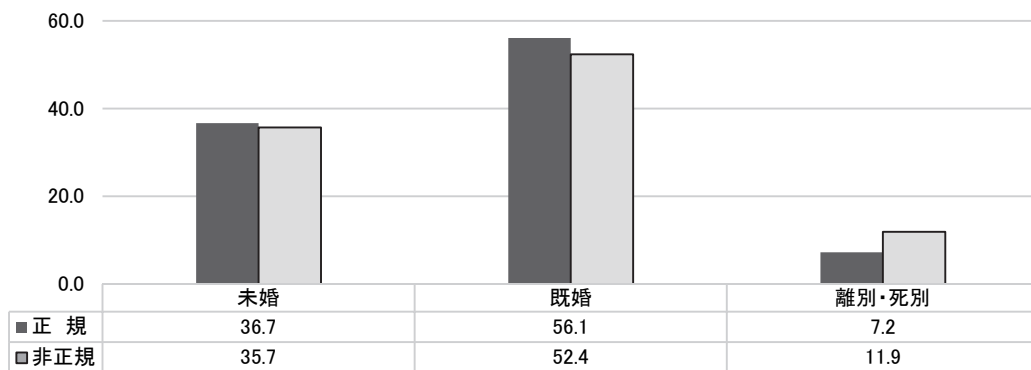

主たる生計維持者は、図表 2-2-2 にあるように正規では「自分自身」（71.9%）が最も多く、ついで「親」（13.9%）、「配偶者」（13.1%）である。非正規では「配偶者」（41.7%）が最も多く、次いで「自分自身」（36.1%）、「親」（19.5%）となっている。この相違は非正規に占める女性の割合が大きく、また、「パートタイマー」が多いことが影響していると考えられる。

² 本調査では、役員を除く正社員を正規勤労者としている。

³ ここでは、非正規勤労者をパートタイマー、アルバイト、契約社員、派遣労働者、嘱託としている。なお、会社役員、自営業、内職およびその他の回答は除外している。

⁴ 割合については、小数点以下第二位を四捨五入しているため若干のずれがある。なお、これ以降の図表についても同様である。

図表 2-2-2 主たる生計維持者（正規・非正規）（単位：％）

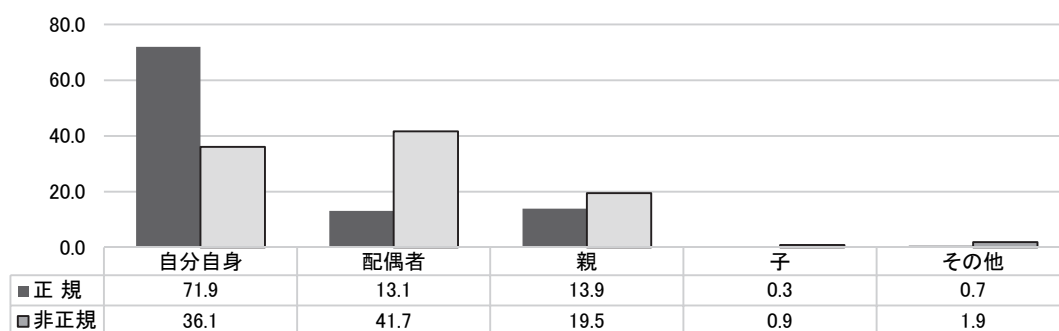

配偶者の職業について見ると、図表 2-2-3 のように正規・非正規共に正規（「正社員」）が最も多いが、その割合には相違があり、正規では 37.6%、非正規では 59.3%である。正規では「パートタイマー」（22.5%）、「専業主婦・主夫」（21.3%）とつづく。一方、非正規では「自営業・内職」（7.7%）、「パートタイマー」（5.6%）となっている。

図表 2-2-3 配偶者の職業（正規・非正規）（単位：％）

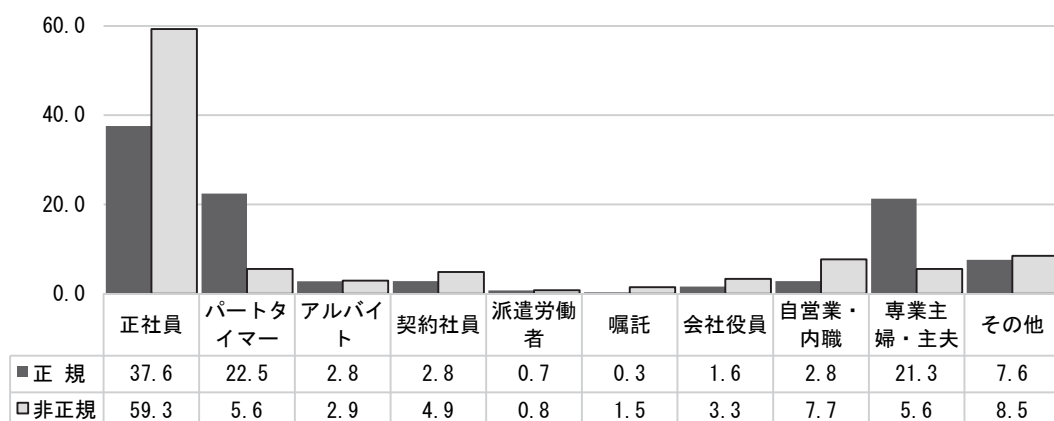

個人年収では、「答えたくない・わからない」などを除いた有効回答のみを集計すると、図表 2-2-4 のように正規では「300～500 万円」（39.4%）が最多となり、「500～1,000 万円」（33.2%）とつづく。非正規では「100～200 万円」（38.3%）が最多となり、ついで「100 万円未満」（31.9%）となる。個人年収では正規・非正規間で大きな差があり、非正規では 300 万円未満が 89.0%となり、正規では 300 万円以上が 76.7%となっている。

世帯年収を個人年収と同様に「答えたくない・わからない」などを除いた有効回答のみを集計すると、図表 2-2-5 のように、正規・非正規間で個人年収ほどの相違はない。非正規よりも正規の世帯所得が大きいことが示されているが、傾向はほぼ同じである。正規では「500～1,000 万円」（48.8%）が最多となり、「300～500 万円」（26.6%）とつづき、非正規では、「300～500 万円」（31.0%）が最多となり、ほぼ同じ水準で「500～1,000 万円」（30.9%）となる。300 万円未満では正規 9.6%に対し非正規は 32.4%となる。なお、世帯類型で子など同居の 2 世代、3 世代同居について、世帯所得 300 万円未満をみると、正規では 3.9%、非正規では 15.6%となる。非正規世帯での低所得の割合が大きいことが示される。

図表 2-2-4 個人年収（有効回答のみ）（正規・非正規）（単位：％）

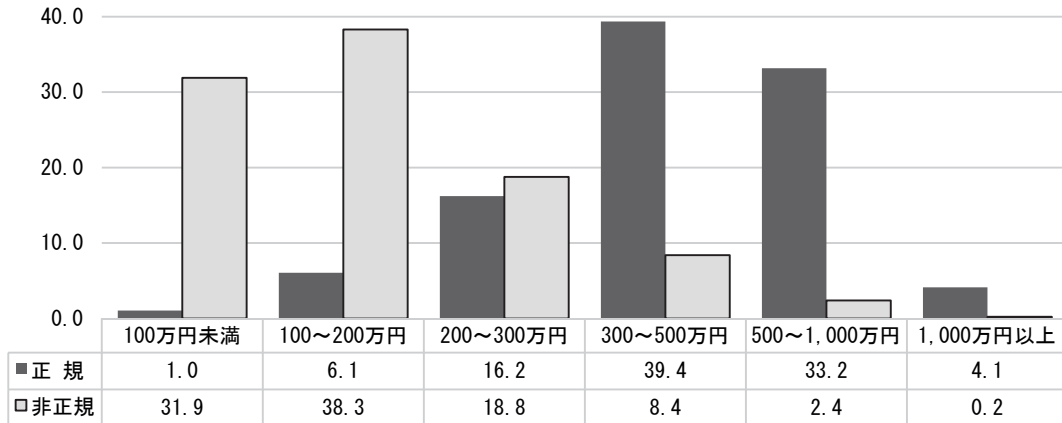

なお、個人年収との傾向の相違は、非正規における主たる生計維持者が「配偶者」（41.7%）、
「親」（19.5%）など「自分自身」以外が 63.9%であることによると考えられる。

図表 2-2-5 世帯年収（有効回答のみ）（正規・非正規）（単位：％）

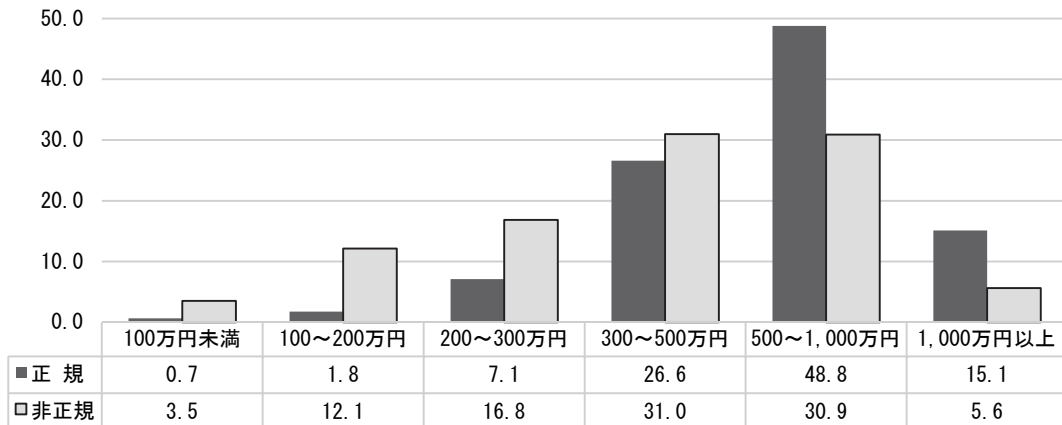

世帯貯蓄について「答えたくない・わからない」などを除いた有効回答のみを集計すると、図表 2-2-6 のように、正規では、「1,000 万円以上」（26.4%）が最多であり、次いで「100 万円未満」22.4%とつづく。非正規では、「100 万円未満」（32.9%）が最多であるが、その一方で、「1,000 万円以上」（19.8%）がつづく。非正規における世帯貯蓄が多い職業は、「パートタイマー」（53.3%）、
「契約社員」（28.1%）となる。さらに年代性別で分類すると、「パートタイマー」は「女性 30～60 歳代」が 93.7%を占めており、その中で「主たる生計維持者」が「配偶者」の割合はそれぞれ約 8 割程度である。このことから、「パートタイマー」における世帯貯蓄が多い回答の理由は、「配偶者」による影響が大きいことが推定される。同様に「契約社員」は「男性 60 歳代」が 32.3%を占めており、退職金などが考えられる。

なお、「貯蓄なし」は、正規 5.4%、非正規 10.2%である。金融広報中央委員会による「家計の金融行動に関する世論調査（二人以上世帯調査）2017年」では、金融資産非保有世帯比率（貯蓄なし）が 31.2%である。二人以上世帯に対する調査であることに注意が必要であるが本調査は「貯蓄なし」の割合が低い傾向にあることが示されている。

図表 2-2-6 世帯貯蓄（有効回答のみ）（正規・非正規）（単位：%）

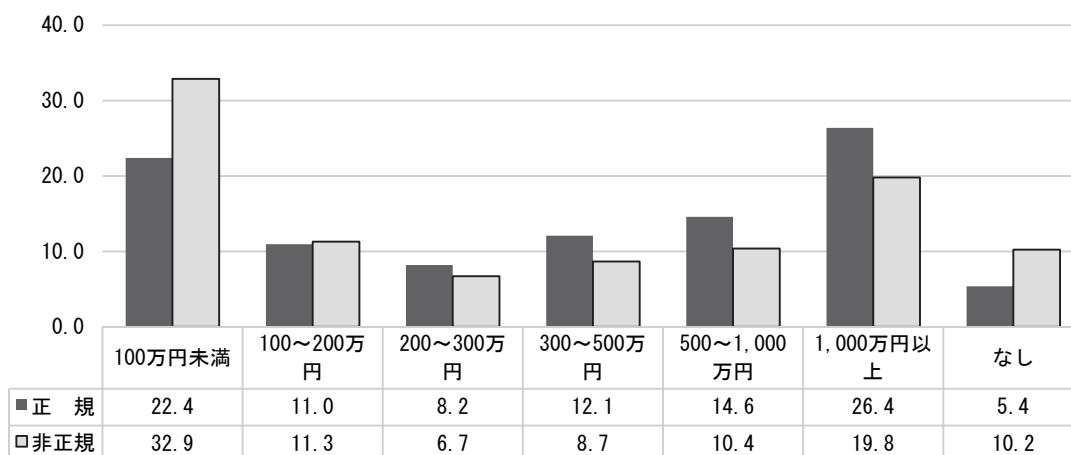

ローンの有無およびローンの種類について、「答えたくない・わからない」などを除いた有効回答のみを集計したものが図表 2-2-7 であるが、正規・非正規間で同様の傾向があり、「ローンなし」が最多で、正規では 47.3%、非正規では 57.0%となる。ついで「住宅ローン」、「自動車ローン」とつづき、それぞれ、正規では 28.8%、14.7%、非正規では 21.1%、11.8%である。「住宅ローン」では、正規・非正規間での差が大きい。

なお、「家計の金融行動に関する世論調査 2017年」では、借入金がある世帯の割合が 39.7%となっており、貯蓄と同様に二人以上世帯であることに注意が必要であるが、本調査のローン（借入金）の割合が多い傾向にあることが示されている。

図表 2-2-7 ローンの種類（複数回答）（有効回答のみ）（正規・非正規）（単位：%）

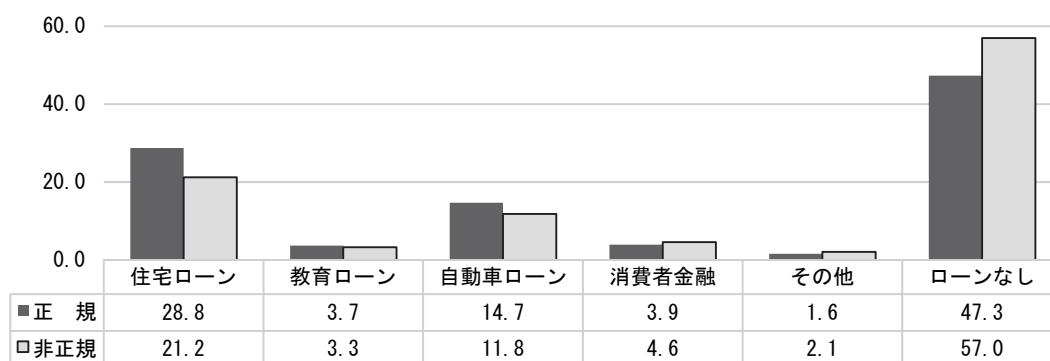

ローン残高について「ローンなし」などを除いた有効回答のみでは、図表 2-2-8 のように正規・非正規ともに、「1,000 万円以上」が最多で正規では 48.6%、非正規では 31.4%となる。正規では「500～1,000 万円」(14.6%)、「100～200 万円」(12.0%) とつづく。非正規では「100 万円未満」(23.0%)、「100～200 万円」(15.5%) となる。なお、「1,000 万円以上」の内容は、正規では 98.4%、非正規では 98.8%が「住宅ローン」である。「100 万円未満」の内容は、「自動車ローン」の回答が正規・非正規ともに多く、正規では 62.7%、非正規では 49.6%となる。ついで「消費者金融からのローン」が正規 20.9%、非正規 29.9%となっている。

図表 2-2-8 ローン残高（有効回答のみ）（正規・非正規）（単位：%）

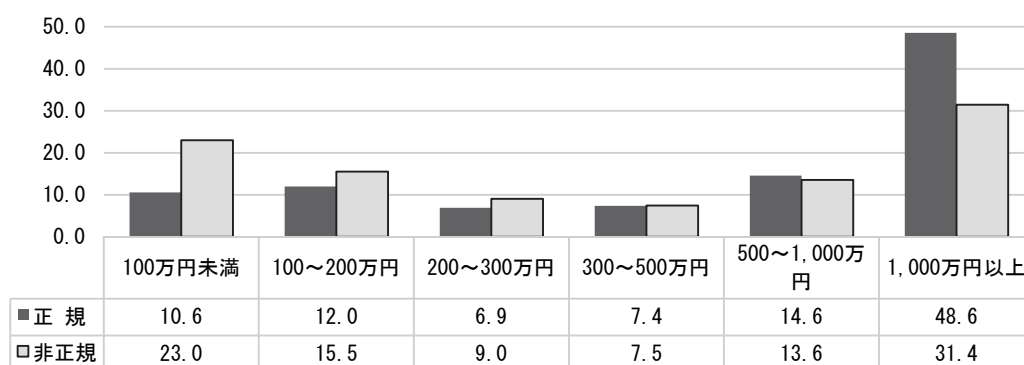

以下では、非正規の職業について、①パートタイマー、②アルバイト、③契約社員、④派遣労働者、⑤嘱託に分類し詳細を確認する。なお、数値は、条件にもとづいて算出している場合があり、図表に掲載していないものもある。

①パートタイマー

- 女性が 91.7%と大半を占めている。
- 個人年収 200 万円未満が約 8 割である。その一方で、世帯年収では「400～500 万円」が最多となる。主たる生計維持者が「配偶者」のためと考えられる。
- 「共働き」が全体で 6 割程度と多い。

回答者は「女性」が 91.7%と圧倒的多く、性別年代では「女性 40 歳代」(25.9%)、「女性 50 歳代」(25.5%)、「女性 30 歳代」(15.3%) である。業種では「その他サービス業」(28.3%)、「卸売業・小売業・飲食サービス業」(26.9%)、「医療、福祉、教育・学習支援」(21.3%) となる。個人年収は、「答えたくない・わからない」(11.0%) を含めて、「100 万円未満」(40.3%)、「100～200 万円」(40.1%)、「200～300 万円」(6.1%) であり、300 万円未満で 86.5%を占めている。なお、所得税負担、扶養家族等で問題となる 103 万円以下については、無回答が 59.9%を占めているので参考程度であるが、103 万円以下が 10.3%、103 万円超が 29.8%であり、無回答を除いた有効回答でみると 103 万円以下は 25.6%と約 4 分の 1 程度となっている。

世帯年収は「400～500 万円」(12.8%)、「300～400 万円」(11.4%)、「200～300 万円」(10.1%)

であり、個人年収を上回っているが、主たる生計維持者について「自分自身」の回答が 22.4%と低く、主たる生計維持者が「配偶者」(62.7%)、「親」(12.2%) であることに要因があると考えられる。

世帯貯蓄では、有効回答についてみると「100万円未満」(30.1%)、「100～200万円」(11.6%)であり、「なし」も 9.2%であるが、その一方で、「1,000万円以上」が 11.0%である。世帯ローン残高については、「答えたくない・わからない」「不明」が 72.2%あるが、それを除いた有効回答をみると「100万円未満」(17.0%)、「100～200万円」(14.8%)と残高が低い回答が多いが、「1,000万円以上」も 37.3%ある。これは「住宅ローン」があるとの回答とほぼ一致することから、「住宅ローン」によるものと考えられる。

世帯類型では、子、孫との同居である「2世代同居」(43.3%)が最も多く、ついで「夫婦のみ」(22.2%)である。世帯構造では、「共働き」(62.5%)が最も多く、ついで主たる生計維持者が家族などである「その他」(31.2%)である。なお、社会人の子どもを除く母子世帯、父子世帯についてみると、母子世帯のみの回答が 29人あり、本調査全体では回答数が 95人より、母子世帯における「パートタイマー」の割合は 30.5%占めていることがわかる。また、年収との関係を見ると、「答えたくない・わからない」(13.8%)を含めて、「100～200万円」(44.8%)、「200～300万円」(20.7%)、「100万円未満」(17.2%)と 300万円未満が 82.8%となる。さらに世帯年収では「答えたくない・わからない」が 13.8%から 20.7%、「300～400万円」が 3.4%から 10.3%と増加するが、他は「100～200万円」(34.5%)、「200～300万円」(20.7%)、「100万円未満」(10.2%)と 300万円未満が 65.5%と若干収入が増加しているが全体の傾向は同様である。子どもがアルバイトなどで働くことができる年齢になれば、世帯所得が若干増加する傾向にあることが見て取れるが、厳しい所得環境にあると言えよう。

②アルバイト

- 性別による相違はそれほど大きくないが、若い年代が多い傾向にある。
- 個人年収は、300万円未満が 8割近くを占める。また、世帯年収が個人年収を上回っているが、主たる生計維持者が「本人」3割程度に対して、「親」の回答が約 4割あるためと考えられる。
- 世帯貯蓄が他の職業と比べ低い傾向にある。

回答者は、「女性」(56.8%)が「男性」(43.2%)を上回る。性別年代別でみると、「女性 20歳代」(21.8%)、「男性 20歳代」(19.9%)、「女性 30歳代」(12.7%)とつづき、若い年代ほど多く、年代があがると減少する傾向がある。業種別でみると、「その他サービス業」(39.6%)、「卸売業・小売業・飲食サービス業」(30.8%)、「医療、福祉、教育・学習支援」(10.6%)である。個人年収は、「答えたくない・わからない」(14.5%)を含めて、「100万円未満」(35.3%)、「100～200万円」(33.8%)、「200～300万円」(12.4%)であり、300万円未満で 81.5%を占めている。

なお、103万円以下については、無回答が 66.2%を占めているので参考程度であるが、有効回答でみると 103万円以下は 12.5%、103万円超は 87.5%である。「パートタイマー」ほど個人年収 103万円は意識されていないようである。

世帯年収は、「答えたくない・わからない」が 29.8%に達し、個人年収のほぼ倍近い数値となっている。これは世帯類型で親との同居である「世代同居」が 36.9%、子や孫との同居である「2世代同居」が 13.6%あり、また、主たる生計維持者でも「親」が 43.5%を占めている。そのため家族の所得が分からないためと推定することができよう。この不明等を含めて、世帯年収は「100～200万円」（13.6%）、「200～300万円」、「300～400万円」がともに 13.0%である。全体として個人年収を上回っているが、主たる生計維持者について「自分自身」の回答が 33.8%に対して、「親」（43.5%）、「配偶者」（18.4%）であることが要因と考えられる。

世帯貯蓄は、「答えたくない・わからない」（44.4%）を除いた有効回答についてみると「100万円未満」（45.7%）、「100～200万円」（10.9%）であり、「なし」も 12.0%である。全体的に「パートタイマー」よりも少ない傾向にある。「パートタイマー」よりも年齢が若いことが影響しているとみることでもできよう。その一方で「1,000万円以上」が 10.3%となっている。回答数が 19人と少ないことを考慮する必要もあるが、世帯貯蓄「1,000万円以上」を性別年代で分類すると、「60歳代」が男性では 60.0%、女性では 50.0%を占めており、高額貯蓄には退職金などが考えられる。ただ、女性の中では、40歳代が 35.7%であることにも注意が必要であろう。

世帯ローン残高については、「答えたくない・わからない」「不明」が 81.0%あるが、それを除いた有効回答をみると「100万円未満」（39.7%）、「100～200万円」（11.1%）とローン残高はそれほど多くない印象をもつが、「1,000万円以上」も 22.2%ある。世帯ローン残高が「1,000万円以上」の回答と「住宅ローン」を保有する回答が一致しているので、「住宅ローン」によるものと考えられる。世帯類型では、親との同居である「世代同居」（36.9%）が最も多く、ついで「夫婦のみ」（19.3%）である。世帯構造では、生計維持者が家族、パートナーなどである「その他」（75.2%）が最も多く、ついで「共働き」（19.6%）である。

なお、社会人の子どもを除く母子世帯、父子世帯についてみると、母子世帯の回答が 5人、父子世帯が 2人であり、本調査全体では回答数がそれぞれ 95人、8人より、母子世帯における「アルバイト」の割合は 5.3%、父子世帯では 25.0%となる。

③契約社員

- 女性の 40歳代、50歳代が多い。
- 個人年収は、パートタイマー、アルバイトよりも多い傾向にある。また、世帯貯蓄 1,000万円以上の回答が 25%と多い。

回答者は「女性」（59.7%）が「男性」（40.3%）より多く、性別年代別でみると、「男性 60歳代」（15.8%）、「女性 40歳代」（15.3%）、「女性 50歳代」（14.2%）とつづき、女性の 40、50歳代が多く、男性は 60歳代を除いて少ない。業種では「その他サービス業」（26.8%）、「製造業・建設業・鉱業」（20.3%）、「医療、福祉、教育・学習支援」（18.9%）である。個人年収は、「答えたくない・わからない」（11.1%）を含めた全体では、「200～300万円」（35.3%）、「100～200万円」（22.9%）、「300～400万円」（14.5%）であり、400万円未満では 77.1%を占めている。なお、103万円以下については、無回答が 77.1%を占めているので参考程度であるが、無回答を除いた有効回答でみると 103万円以下は 10.3%、103万円超は 89.7%である。「アルバイト」同様に「パートタイマー」ほど個人年収 103万円は意識されていないようである。

世帯年収は、「答えたくない・わからない」が 20.5%あり、「アルバイト」同様に個人年収のほぼ倍近い数値となっている。その理由として、世帯類型で子や孫との同居である「2 世代同居」が 21.8%、親との同居である「世代同居」が 20.5%あることから、「配偶者」「親」といった家族の所得が分からないためと推定することができるが、「アルバイト」ほど明確にはならない。この不明等を含めて、世帯年収は「200～300 万円」「300～400 万円」はともに 16.1%、「400～500 万円」(11.1%)となっている。

世帯貯蓄は、「答えたくない・わからない」(30.5%)を除いた有効回答についてみると「100 万円未満」(28.8%)、「100～200 万円」(11.7%)であり、「なし」も 11.0%あるが、「1,000 万円以上」(25.3%)も多い。世帯貯蓄「1,000 万円以上」を性別年代で分類すると、男性の中では「60 歳代」(66.7%)が最多であることから、退職金などが考えられる、女性の中では、「50 歳代」(28.6%)、「40 歳代」、「60 歳代」ともに 25.7%であり、男性ほど年代による偏りはない。

世帯ローン残高については、「答えたくない・わからない」「不明」が 73.2%あるが、それを除いた有効回答をみると「1,000 万円以上」(32.4%)が最多となる。ついで「100 万円未満」(20.6%)、「200～300 万円」(15.7%)、「100～200 万円」(12.7%)である。世帯ローン「1,000 万円以上」では「住宅ローン」があるとの回答と 97.0%一致する。さらに住居形態をみると、「持ち家一戸建て」「分譲マンション」が 97.0%となることから、「住宅ローン」によると考えられる。

世帯類型では、「単独者」(25.5%)が最も多く、ついで、子、孫との同居である「2 世代同居」(21.8%)、親との同居である「世代同居」(20.0%)、「夫婦のみ」(19.5%)となる。世帯構造では、生計維持者が家族などである「その他」(53.7%)が最も多く、ついで「共働き」(35.5%)である。なお、社会人の子どもを除く母子世帯、父子世帯についてみると、母子世帯の回答が 11 人、父子世帯が 1 人であるため、母子世帯における「契約社員」の割合は 11.6%、父子世帯では 12.5%となる。

④派遣労働者

- 女性の割合が 7 割と多い。女性の年代別では 60 歳代を除き差は少ない。
- 他の職業と異なり、業種で「運輸業・情報通信業」が 1 割程度ある。
- 個人年収は契約社員と同様の傾向を持つ。

回答者は「男性」が 27.9%、「女性」が 72.1%であり、性別年代では「女性 30 歳代」(19.2%)、「女性 40 歳代」(18.3%)、「女性 50 歳代」(15.9%)、「女性 20 歳代」(14.9%)とつづき、女性は「60 歳代」を除き、比較的平均している。また、男性も「60 歳代」を除き、4.8%～8.7%となっている。業種では「製造業・建設業・鉱業」(31.3%)、「その他サービス業」(23.6%)、「運輸業・情報通信業」(12.0%)である。個人年収は、「答えたくない・わからない」(17.8%)を含めて、「200～300 万円」(35.1%)、「100～200 万円」(25.0%)、「300～400 万円」(8.7%)であり、400 万円未満が 75.5%を占めており、「契約社員」と同様の傾向をもつ。なお、103 万円以下については、無回答が 75.0%を占めているので参考程度であるが、無回答を除いた有効回答でみると 103 万円以下は 5.8%、103 万円超は 94.2%となり、個人年収 103 万円は意識されていない。

世帯年収は、「答えたくない・わからない」が 23.6%あるが、この不明等を含めて、世帯年収は「200～300 万円」(21.2%)、「100～200 万円」(12.0%)、「300～400 万円」(11.1%)、「400～

500万円」(10.6%)となっている。

世帯貯蓄は、「答えたくない・わからない」(37.5%)を除いた有効回答についてみると「100万円未満」が36.9%、「100～200万円」が10.0%であり、「なし」も12.3%と他の業種と比較して相対的に低い。また、「1,000万円以上」も9.2%と少ない。

世帯ローン残高については、「答えたくない・わからない」「不明」が74.0%あるが、それを除いた有効回答をみると「100万円未満」(40.7%)、「100～200万円」(27.8%)であるが、「1,000万円以上」も16.7%である。世帯ローン「1,000万円以上」は「住宅ローン」があるとの回答と一致するため、「住宅ローン」によると考えられる。

世帯類型では、「単独者」(30.8%)が最も多く、ついで、親との同居である「世代同居」(29.3%)、子、孫との同居である「2世代同居」(16.3%)、「夫婦のみ」(14.4%)となる。世帯構造では、生計維持者が家族などである「その他」(73.6%)が最も多く、ついで「共働き」(24.5%)である。なお、社会人の子どもを除く母子世帯の回答が4人となることから、母子世帯における「派遣労働者」の割合は4.2%となる。

⑤嘱託

- 男性60歳代が7割を占める。
- 世帯貯蓄が他の職業よりも多く、1,000万円以上が3割以上いる。
- 回答数が他の職業と比較して少ないことを考慮する必要がある。

回答数は63人と少なく、非正規全体に対する割合も3.2%と低いことに留意する必要があるが、「男性」が58.1%、「女性」が41.9%であり、男性では「60歳代」(69.4%)が最も多く、女性では、「20歳代」が26.9%、「30歳代」がやや少なく15.4%、他は19.2%で同じである。業種では「その他サービス業」(24.2%)、「製造業・建設業・鉱業」、「医療、福祉、教育・学習支援」がともに21.0%である。個人年収は、「答えたくない・わからない」8.1%を含めて、「100～200万円」「200～300万円」がともに24.2%となっている。

世帯年収は、「答えたくない・わからない」が12.9%あるが、この不明等を含めて、世帯年収は「200～300万円」「300～400万円」が12.9%と最多であり、「100～200万円」「400～500万円」「500～600万円」がそれぞれ9.7%である。

世帯貯蓄は、「答えたくない・わからない」(30.6%)を除いた有効回答についてみると「100万円未満」が30.2%、「100～200万円」が9.3%であり、「なし」も7.0%であるのに対して、「1,000万円以上」(32.6%)が最多であり、ばらつきが大きいことが示されている。世帯ローン残高については、「答えたくない・わからない」「不明」(69.4%)を除くと、件数が数件程度となり参考程度になるが、全金額に平均してあると言えよう。

世帯類型では、「夫婦のみ」、子、孫との同居である「2世代同居」が25.8%であるが、他も11.3%～14.5%の間にあり、回答が平均している。世帯構造では、「共働き」が45.2%、生計維持者が家族などの「その他」が33.9%となっている。なお、社会人の子どもを除く母子世帯、父子世帯はない。

図表2-2-9、2-2-10は、職業別の個人年収および世帯年収を視覚的に比較しやすいように、有効回答のみについてまとめている。

図表 2-2-9 個人年収（有効回答のみ）（職業別）（単位：％）

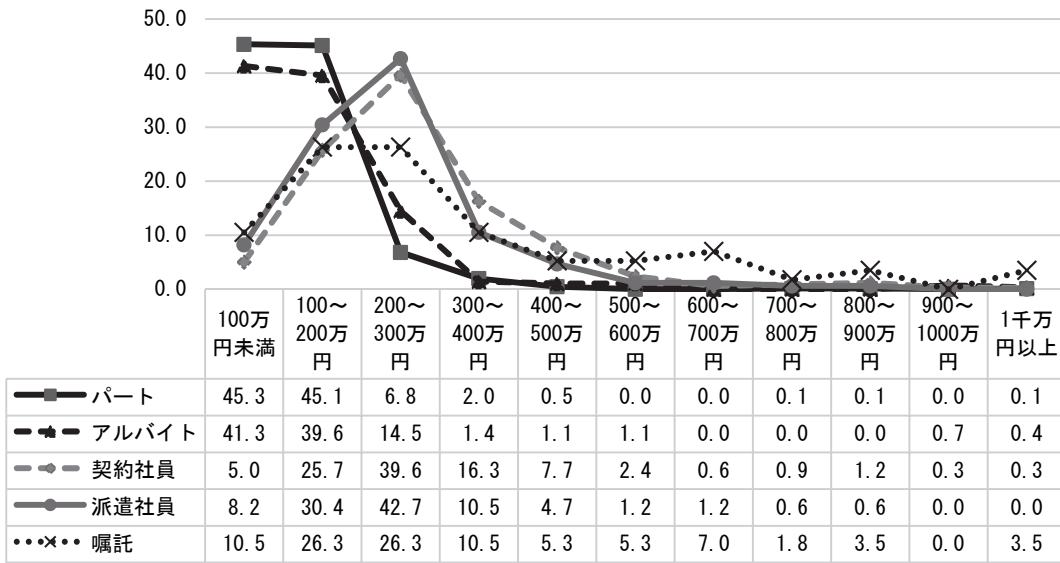

図表 2-2-10 世帯年収（有効回答のみ）（職業別）（単位：％）

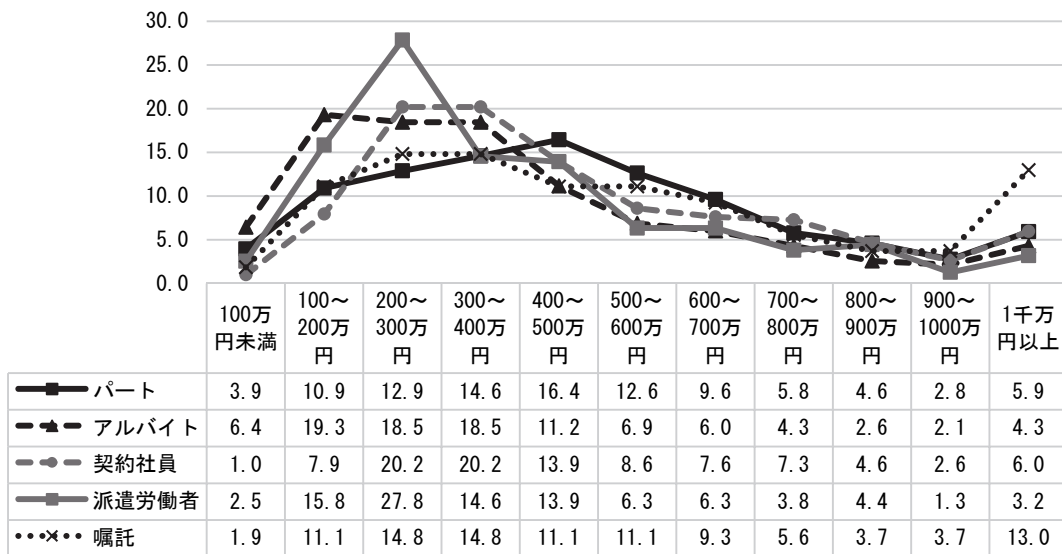

図表 2-2-11 職業別の基本属性（単位：％）

	雇用形態			非正規						
	度数	正規	非正規	度数	パート タイマー	アルバ イト	契約 社員	派遣 労働者	嘱託	
TOTAL	4,847	59.6	40.4	1,956	49.8	16.9	19.4	10.6	3.2	
<性>										
男性	2,324	79.7	20.3	471	17.2	30.4	32.5	12.3	7.6	
女性	2,523	41.1	58.9	1,485	60.2	12.7	15.3	10.1	1.8	
<年齢>										
20-29歳	950	62.8	37.2	353	31.7	39.1	15.3	11.6	2.3	
30-39歳	1112	66.7	33.3	370	44.3	18.9	20.0	14.9	1.9	
40-49歳	1268	61.6	38.4	487	55.6	13.6	17.7	11.5	1.6	
50-59歳	969	57.9	42.1	408	62.3	6.1	18.6	10.8	2.2	
60-64歳	548	38.3	61.7	338	51.5	9.5	26.6	3.6	8.9	
<居住地域>										
北日本	566	58.7	41.3	234	50.0	12.0	24.4	11.5	2.1	
東日本	1,907	60.9	39.1	745	46.0	20.9	18.7	11.7	2.7	
中日本	1,305	59.5	40.5	528	55.7	15.2	16.3	10.8	2.1	
西日本	1,069	58.0	42.0	449	49.2	14.9	21.8	8.2	5.8	
<世帯主>										
世帯主	2,616	74.9	25.1	656	31.3	16.3	31.3	15.1	6.1	
世帯員	2,231	41.7	58.3	1,300	59.2	17.2	13.5	8.4	1.7	
<婚姻状況>										
未婚	1,760	60.3	39.7	698	25.4	33.1	22.8	17.0	1.7	
既婚	2,646	61.3	38.7	1,025	65.5	8.0	17.2	5.4	4.0	
離婚・死別	441	47.2	52.8	233	54.5	7.7	19.3	14.6	3.9	
<同居家族>										
配偶者	2,534	61.4	38.6	977	65.9	8.2	16.4	5.4	4.1	
親	1,393	55.7	44.3	617	37.1	28.5	19.1	12.2	3.1	
子（未就学児）	551	76.8	23.2	128	71.1	11.7	10.2	5.5	1.6	
子（小学生・中学生）	731	66.3	33.7	246	72.8	6.1	12.6	5.7	2.8	
子（高校・大学生等）	551	60.3	39.7	219	67.6	6.8	15.5	7.3	2.7	
子（社会人）	545	47.9	52.1	284	62.3	9.2	19.0	4.6	4.9	
孫	34	38.2	61.8	21	61.9	9.5	19.0	0.0	9.5	
その他	306	48.0	52.0	159	38.4	34.0	15.7	8.2	3.8	
一人暮らし	956	66.4	33.6	321	27.1	19.9	30.2	19.9	2.8	
<主たる生計維持者>										
あなた自身	2,786	74.7	25.3	706	30.9	15.9	31.4	16.1	5.7	
配偶者	1,194	31.7	68.3	815	75.0	7.5	10.7	5.3	1.6	
親	784	51.4	48.6	381	31.2	37.8	16.5	12.3	2.1	
子	27	37.0	63.0	17	64.7	23.5	5.9	0.0	5.9	
その他	56	33.9	66.1	37	43.2	27.0	18.9	10.8	0.0	
<配偶者の職業>										
正社員	1,217	50.0	50.0	608	72.5	7.2	13.3	5.1	1.8	
パートタイマー	421	86.5	13.5	57	43.9	8.8	29.8	5.3	12.3	
アルバイト	75	60.0	40.0	30	50.0	6.7	36.7	0.0	6.7	
契約社員	96	47.9	52.1	50	56.0	8.0	30.0	6.0	0.0	
派遣労働者	20	60.0	40.0	8	25.0	0.0	12.5	62.5	0.0	
嘱託	20	25.0	75.0	15	66.7	0.0	0.0	0.0	33.3	
会社役員	60	43.3	56.7	34	76.5	11.8	5.9	2.9	2.9	
自営業・内職	125	36.8	63.2	79	72.2	7.6	7.6	10.1	2.5	
専業主婦・主夫	402	85.8	14.2	57	17.5	15.8	40.4	5.3	21.1	
その他	15	53.3	46.7	7	71.4	0.0	28.6	0.0	0.0	
働いていない	195	59.0	41.0	80	65.0	10.0	22.5	1.3	1.3	

	雇用形態			非正規					
	度数	正規	非正規	非正規 度数	パート タイマー	アルバ イト	契約 社員	派遣 労働者	嘱託
<業種>									
製造業・建設業・鉱業	1,133	74.1	25.9	294	37.1	10.2	26.2	22.1	4.4
電気・ガス・熱供給・水道業	66	66.7	33.3	22	40.9	4.5	18.2	31.8	4.5
運輸業・情報通信業	386	69.9	30.1	116	30.2	12.1	35.3	21.6	0.9
卸売業・小売業・飲食サービス業	733	41.9	58.1	426	61.5	23.9	9.4	4.2	0.9
金融業・保険業	228	64.5	35.5	81	44.4	3.7	24.7	21.0	6.2
不動産業	89	70.8	29.2	26	38.5	23.1	19.2	19.2	0.0
医療、福祉、教育・学習支援	883	60.5	39.5	349	61.0	10.0	20.6	4.6	3.7
その他サービス業	1,138	49.6	50.4	573	48.2	22.9	17.8	8.6	2.6
その他	191	63.9	36.1	69	36.2	13.0	27.5	8.7	14.5
<1週間の平均勤務時間>									
20時間未満	592	14	86.0	509	67.8	26.1	3.1	2.4	0.6
20～40時間	1,668	39	61.0	1,018	54.2	13.7	18.4	10.0	3.7
40～60時間	2,284	82.4	17.6	402	17.4	13.7	40.8	23.1	5.0
60時間以上	303	91.1	8.9	27	29.6	14.8	48.1	3.7	3.7
<労働組合への加入状況>									
勤務先の労働組合	1,323	76.5	23.5	311	52.1	9.0	29.6	6.1	3.2
勤務先にあるが別の労働組合	27	40.7	59.3	16	37.5	0.0	18.8	43.8	0.0
勤務先がないので別の労働組合	58	72.4	27.6	16	50.0	6.3	0.0	37.5	6.3
加入していない	3,439	53.1	46.9	1,613	49.5	18.7	17.7	10.9	3.2
<個人年収>									
100万円未満	574	4.7	95.3	547	71.8	21.4	3.1	2.6	1.1
100～200万円	814	19.3	80.7	657	59.5	17.0	13.2	7.9	2.3
200～300万円	742	56.6	43.4	322	18.3	12.7	41.6	22.7	4.7
300～500万円	1,163	87.6	12.4	144	14.6	4.9	56.3	18.1	6.3
500～1,000万円	900	95.4	4.6	41	4.9	12.2	43.9	14.6	24.4
1,000万円以上	111	96.4	3.6	4	25.0	25.0	25.0	0.0	25.0
収入はない	3	33.3	66.7	2	50.0	0.0	0.0	0.0	50.0
答えたくない・わからない	540	55.7	44.3	239	44.8	20.1	17.6	15.5	2.1
<個人年収103万円>									
103万円以下	144	12.5	87.5	126	79.4	11.1	7.1	2.4	0.0
103万円超	670	20.7	79.3	531	54.8	18.5	14.7	9.2	2.8
<世帯年収>									
100万円未満	69	23.2	76.8	53	56.6	28.3	5.7	7.5	1.9
100～200万円	226	19.0	81.0	183	45.4	24.6	13.1	13.7	3.3
200～300万円	428	40.7	59.3	254	38.6	16.9	24.0	17.3	3.1
300～500万円	1,118	58.2	41.8	467	50.5	14.8	22.1	9.6	3.0
500～1,000万円	1,660	71.9	28.1	466	57.7	10.9	20.0	7.5	3.9
1,000万円以上	455	81.3	18.7	85	52.9	11.8	21.2	5.9	8.2
収入はない	2	50.0	50.0	1	0.0	0.0	0.0	100.0	0.0
答えたくない・わからない	889	49.7	50.3	447	47.9	21.9	17.4	11.0	1.8
<世帯貯蓄額>									
100万円未満	864	53.5	46.5	402	45.0	20.9	18.9	11.9	3.2
100～200万円	364	62.1	37.9	138	50.7	14.5	22.5	9.4	2.9
200～300万円	251	67.3	32.7	82	54.9	12.2	18.3	12.2	2.4
300～500万円	355	70.1	29.9	106	48.1	14.2	21.7	13.2	2.8
500～1,000万円	428	70.3	29.7	127	55.1	11.0	17.3	13.4	3.1
1,000万円以上	786	69.2	30.8	242	53.3	7.9	28.1	5.0	5.8
ない	236	47.0	53.0	125	44.0	17.6	23.2	12.8	2.4
答えたくない・わからない	1,563	53.0	47.0	734	51.0	20.0	15.8	10.6	2.6

	雇用形態			非正規					
	度数	正規	非正規	度数	パート タイマー	アルバ イト	契約 社員	派遣 労働者	嘱託
<ローンの有無>									
ローンがある	1,885	65.0	35.0	660	55.6	12.9	18.3	9.4	3.8
ない・不明	2,962	56.2	43.8	1,296	46.9	19.0	20.0	11.3	2.9
<ローンの種類>									
住宅ローン	1,280	68.3	31.7	406	64.0	9.9	17.2	5.2	3.7
教育ローン	175	64.0	36.0	63	54.0	14.3	19.0	7.9	4.8
自動車ローン	673	66.4	33.6	226	54.4	13.7	17.7	8.8	5.3
消費者金融からのローン	208	57.7	42.3	88	38.6	26.1	17.0	15.9	2.3
その他	88	54.5	45.5	40	47.5	10.0	12.5	22.5	7.5
<世帯ローン残高>									
100万円未満	227	48.5	51.5	117	45.0	20.9	18.9	11.9	3.2
100~200万円	204	61.3	38.7	79	50.7	14.5	22.5	9.4	2.9
200~300万円	118	61.0	39.0	46	54.9	12.2	18.3	12.2	2.4
300~500万円	115	67.0	33.0	38	57.9	10.5	18.4	5.3	7.9
500~1,000万円	221	68.8	31.2	69	59.4	13.0	17.4	4.3	5.8
1,000万円以上	666	76.0	24.0	160	63.1	8.8	20.6	5.6	1.9
答えたくない・わからない	229	54.8	45.2	125	63.6	14.6	12.6	5.3	4.0
<住居形態>									
持ち家一戸建て	1,710	76.5	23.5	994	54.6	16.4	18.8	6.9	3.2
分譲マンション	473	77.6	22.4	278	53.6	12.2	20.1	9.0	5.0
賃貸一戸建て	99	78.8	21.2	68	45.6	20.6	22.1	8.8	2.9
賃貸マンション	304	76.6	23.4	253	36.8	21.7	20.9	19.0	1.6
賃貸アパート	315	79.7	20.3	289	40.5	18.3	20.8	17.6	2.8
寮・社宅など集合住宅	71	69.0	31.0	48	58.3	10.4	14.6	14.6	2.1
その他	18	55.6	44.4	26	53.8	26.9	7.7	7.7	3.8
<世帯類型>									
単独者	956	66.4	33.6	321	27.1	19.9	30.2	19.9	2.8
夫婦のみ	805	54.3	45.7	368	58.7	8.7	20.1	8.2	4.3
世代同居：親との同居	872	54.7	45.3	395	32.7	30.9	19.2	15.4	1.8
2世代同居：子（孫）と	1,605	62.6	37.4	600	70.3	7.5	13.8	5.7	2.7
3世代同居	320	61.6	38.4	123	54.5	13.0	21.1	4.9	6.5
その他	289	48.4	51.6	149	36.2	34.9	16.1	8.7	4.0
<世帯構造>									
共働き	2,049	56.7	43.3	888	68.6	7.3	15.2	5.7	3.2
夫婦の一方が非就業者	597	77.1	22.9	137	45.3	12.4	29.9	2.9	9.5
その他	2,201	57.7	42.3	931	32.7	26.7	21.9	16.4	2.3
<一人親世帯>									
母子世帯	150	43.3	56.7	85	61.2	5.9	20.0	12.9	0.0
父子世帯	9	44.4	55.6	5	0.0	40.0	40.0	20.0	0.0
<一人親世帯（子社会人を除く）>									
母子世帯	89	48.3	51.7	46	63.0	4.3	23.9	8.7	0.0
父子世帯	4	50.0	50.0	2	0.0	50.0	50.0	0.0	0.0
<保険・共済加入>									
保険・共済加入有	3,879	62.0	38.0	1,475	53.5	11.9	21.2	9.7	3.7
保険・共済加入無	968	50.3	49.7	481	38.7	32.2	14.1	13.5	1.5
<生命保険・共済>									
生命加入有	3,580	62.7	37.3	1,335	55.2	10.4	21.6	9.3	3.4
生命加入無	1,267	51.0	49.0	621	38.3	30.9	14.7	13.5	2.6
<損害保険・共済>									
損害加入有	2,895	63.3	36.7	1,063	53.4	11.9	21.3	8.6	4.9
損害加入無	1,952	54.3	45.7	893	45.6	23.0	17.2	13.1	1.1

(2) 生活リスクに対する不安と公的保障に対する意識

2-2-1 日常生活における不安 (Q56)

職業の相違による生活リスクに対する不安を概観する。図表 2-2-12 は、日常生活の最大の不安について職業別に集計している。これによると、最大の不安は、どの職業も同じで「本人」の「老後の生活費用」となっている。また、その割合も 25.1%～29.3%である。

「全体」でみると、「本人のケガや病気で長期間働けなくなったときの生活費用」（以下、長期入院費用）(9.6%)、「家族の介護費用」(8.7%)、「不安はない」(8.1%)、「家族死亡後の家族の生活費用」(8.0%) とつづく。

パートタイマーでは、2 番目以降が「全体」と異なり、「家族死亡後の家族の生活費用」(9.6%)、「家族の介護費用」(9.3%) となり、「家族」が多い。これは主たる生計者が自分以外であることの影響を受けていると考えられる。アルバイトでは、「不安はない」(15.1%) が 2 番目となる。派遣労働者では、「家族」よりも、「本人」の割合が多い。

嘱託では、アルバイトと同様に「不安はない」(12.9%) が 2 番目となり、家族死亡後の家族の生活費用」(11.3%)、「本人死亡後の家族の生活費用」(9.7%) がつづく。

図表 2-2-12 日常生活における最大の不安（職業別）（単位：%）

		非正規					
		パート タイマー	アルバイト	契約社員	派遣 労働者	嘱託	全体
本人	本人が死亡した場合の家族の生活費用	6.3	8.5	7.1	8.2	9.7	7.1
	ケガや病気の入院・治療費用	5.8	7.6	8.9	7.7	6.5	7.0
	ケガや病気で長期間働けなくなったときの生活費用	7.4	12.4	11.6	13.0	4.8	9.6
	寝たきりや認知症になったときの介護費用	8.4	4.5	6.3	6.3	3.2	7.0
	老後の生活費用	25.7	25.1	26.3	29.3	27.4	26.2
	子どもの教育費用	5.9	1.5	2.6	3.4	3.2	4.2
	その他	0.0	0.0	0.0	1.0	0.0	0.1
家族	死亡した場合の家族の生活費用	9.6	6.9	5.3	6.3	11.3	8.0
	ケガや病気の入院・治療費用	4.1	5.4	4.2	2.9	3.2	4.2
	ケガや病気で長期間働けなくなったときの生活費用	5.4	3.0	4.5	2.9	3.2	4.5
	寝たきりや認知症になったときの介護費用	9.3	6.9	10.0	6.7	8.1	8.7
	老後の生活費用	5.8	2.7	4.7	5.8	6.5	5.1
	その他	0.1	0.3	0.3	1.0	0.0	0.3
	不安はない	5.9	15.1	8.2	5.8	12.9	8.1

(第 1 位を濃いグレー、第 2 位を薄いグレーにしている)

2-2-2 必要な費用のイメージ (Q19～Q22)

①葬儀費用

- 「100万円未満」(全体 52.1%) は「アルバイト」(72.8%)、「派遣労働者」(64.4%) と「パートタイマー」(60.8%) が大きい。
- 「100万円以上 300万円未満」(全体 42.0%) は、「正社員」(46.9%)、「嘱託」(43.5%)、「契約社員」(39.2%) が大きい。
- 「300万円以上」(全体 6.0%) は、「正社員」(7.7%) が大きい、それ以外の差は小さい。

図表 2-2-13 必要な費用のイメージ：①葬儀費用（職業別）（単位：％）

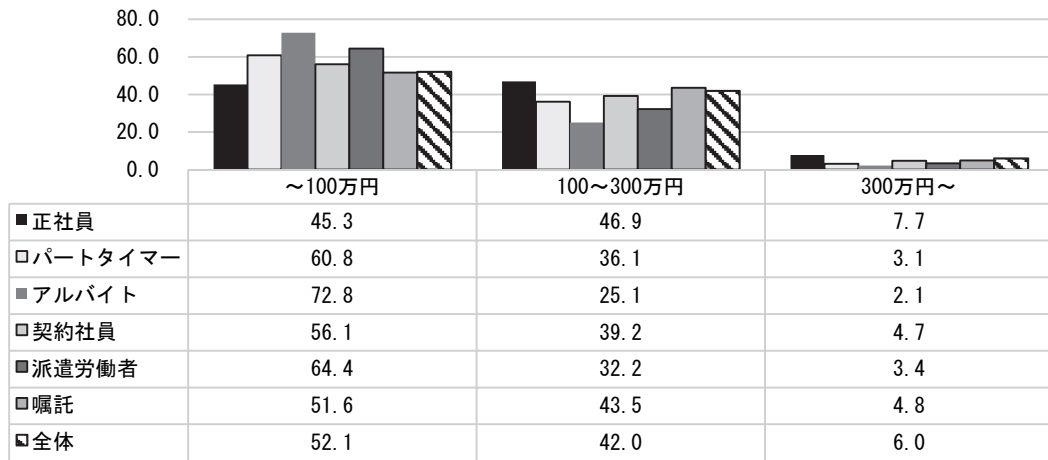

②短期入院費用

- 全体的に「アルバイト」を除いて金額による回答の相違は小さい。
- 「5,000円未満」(全体 35.2%) は、「アルバイト」(48.9%) と「派遣労働者」(41.3%) が大きい。
- 「5,000円以上 1万円未満」(全体 36.0%) は、「嘱託」(41.9%) が大きい。

図表 2-2-14 必要な費用のイメージ②：短期入院費用（日額）（職業別）（単位：％）

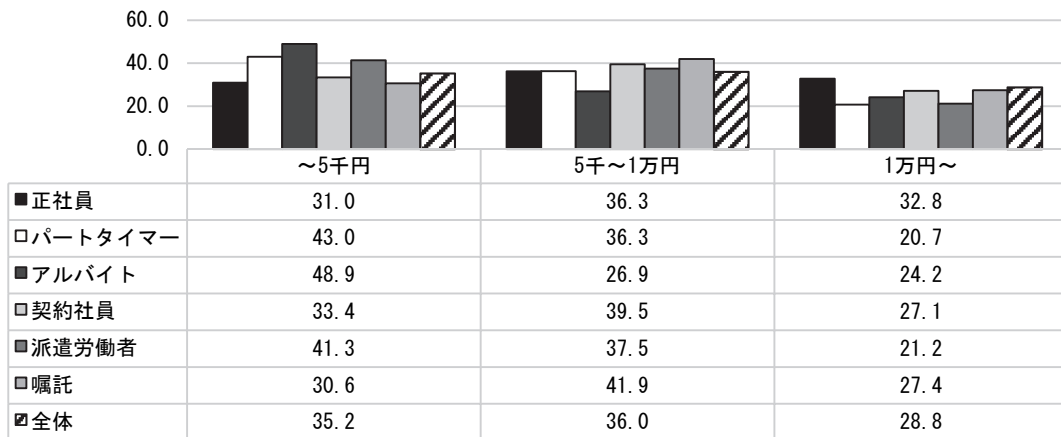

③長期入院費用

- 「10万円未満」(全体 66.9%) は「アルバイト」(74.3%)、「パートタイマー」(71.5%) が大きい。
- 「10万円以上 30万円未満」(全体 22.0%) は「契約社員」(25.0%) が大きい、「アルバイト」を除くとほぼ同様である。
- 「30万円以上」(全体 11.2%) は「派遣労働者」(14.9%) と「嘱託」(12.9%) が大きい。

図表 2-2-15 必要な費用のイメージ③：長期入院費用（月額）（職業別）（単位：%）

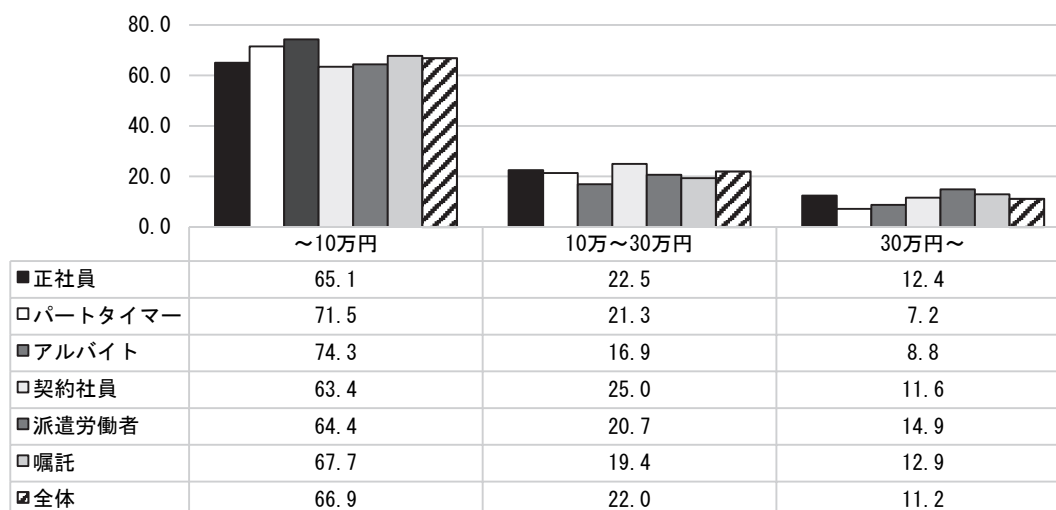

④介護費用

- 「10万円未満」(全体 73.4%) は、「アルバイト」(83.7%) が大きい。
- 「10万円以上 30万円未満」(全体 19.5%) は、「嘱託」(29.0%) が大きい。

図表 2-2-16 必要な費用のイメージ④：介護費用（月額）（職業別）（単位：%）

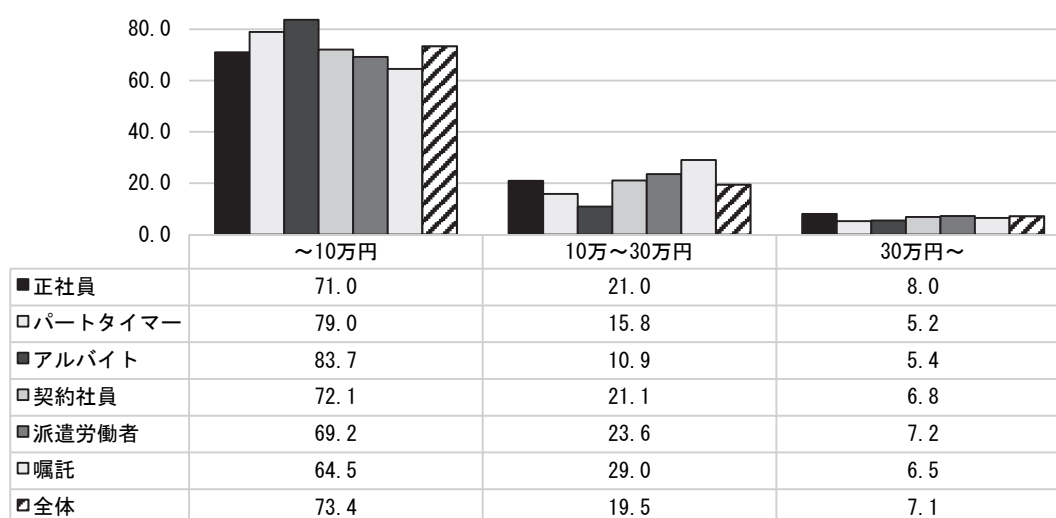

2-2-3 公的保障（社会保障）に対する意識（Q53～Q55）

公的保障（社会保障）に対する意識の違いを概観する。図表 2-2-17 は、公的年金、健康保険および介護保険の認知項目についてまとめたものである。

全体では年金、健康保険については「ある程度は知っている」が最多であり、健康保険では 51.8%、年金では 42.5%となる。しかし、介護保険では「名前程度は知っている」が最多となり、他の社会保障制度に比べると認知度が若干低いことがわかる。また、アルバイトは各公的保障に対する理解が他の職業よりも低めとなる傾向がある。

正社員、契約社員は各保障に対する理解が他の職業に比べ高い傾向がある。

図表 2-2-17 公的保障（社会保障）制度の認知（職業別）（単位：％）

		正規	非正規					全体
		正社員	パート タイマー	アルバ イト	契約 社員	派遣 労働者	嘱託	
年 金	内容まで詳しく知っている	9.5	5.4	3.9	8.7	4.3	6.5	8.0
	ある程度は知っている	43.4	41.8	29.0	44.7	46.2	59.7	42.5
	名前程度は知っている	30.4	34.7	36.6	28.9	28.8	25.8	31.5
	知らない	16.7	18.1	30.5	17.6	20.7	8.1	18.0
健 康	内容まで詳しく知っている	11.2	9.0	6.3	10.8	11.1	9.7	10.4
	ある程度は知っている	51.7	52.4	43.2	55.0	53.4	64.5	51.8
	名前程度は知っている	25.3	28.2	32.0	22.6	26.0	22.6	26.1
	知らない	11.7	10.4	18.4	11.6	9.6	3.2	11.7
介 護	内容まで詳しく知っている	7.6	4.9	2.4	4.7	4.8	3.2	6.3
	ある程度は知っている	39.5	36.5	23.3	39.5	30.8	51.6	37.6
	名前程度は知っている	39.5	44.8	48.3	38.7	50.0	37.1	41.6
	知らない	13.3	13.7	26.0	17.1	14.4	8.1	14.5

（第 1 位を薄いグレーにしている）

公的保障（社会保障）制度の将来に対する意識についてみると、年金、健康、介護すべての保障制度において全体として、悪くなっているとの回答が最多である。とくに、年金では、44.1%と他よりも高い傾向がある。

年金では、「嘱託」（51.6%）、「派遣労働者」（49.0%）が大きく、年齢が高くなるにつれて悪くなっているとの回答が多い。また、アルバイトでは、公的保障制度を知らないとの回答が最も多く、また、他の職業と比較しても非常に多いことが示されている。

図表 2-2-18 公的保障（社会保障）制度の将来に対する意識（職業別）（単位：％）

		正規	非正規					全体
		正社員	パート タイマー	アルバイト	契約 社員	派遣 労働者	嘱託	
年金	良くなっている	2.2	0.9	0.6	1.8	0.0	1.6	1.7
	多少良くなっている	6.5	3.3	3.3	3.9	4.3	3.2	5.3
	多少悪くなっている	20.4	20.9	12.7	19.2	16.3	19.4	19.7
	悪くなっている	43.2	45.5	40.5	46.6	49.0	51.6	44.1
	知らない	27.6	29.3	42.9	28.4	30.3	24.2	29.1
健康	良くなっている	1.2	0.7	0.9	0.8	0.5	1.6	1.1
	多少良くなっている	7.7	5.0	4.5	4.2	7.2	4.8	6.6
	多少悪くなっている	24.9	25.0	15.1	27.1	19.2	30.6	24.3
	悪くなっている	37.2	38.2	33.2	39.7	40.4	40.3	37.5
	知らない	29.0	31.1	46.2	28.2	32.7	22.6	30.6
介護	良くなっている	1.2	0.9	0.6	1.1	1.0	1.6	1.1
	多少良くなっている	8.1	5.7	3.9	4.5	6.3	4.8	6.9
	多少悪くなっている	20.2	18.1	12.7	21.3	15.9	27.4	19.3
	悪くなっている	37.8	40.1	33.2	38.4	39.9	37.1	38.1
	知らない	32.7	35.2	49.5	34.7	37.0	29.0	34.6

（第1位を薄いグレーにしている）

私的保障加入時に公的保障（社会保障）をどの程度意識しているのかについて見ると、全体では各公的保障について意識していないが非常に多く、中でも介護では74.4%と他の保障に比べてとくに高い。これは先の公的保障制度に対する意識の結果と関連していると言えよう。

また、アルバイトが他の職業と比較して各保障に対して「意識しなかった」との回答がとくに多い。これも公的保障制度に対する意識の結果と関係していると考えられる。

図表 2-2-19 私的保障加入時における公的保障（社会保障）の意識（職業別）（単位：％）

		正規	非正規					全体
		正社員	パート タイマー	アルバイト	契約社員	派遣 労働者	嘱託	
年金	よく考えて選んだ	10.3	6.1	3.6	8.2	4.3	1.6	8.5
	多少考えて選んだ	28.4	24.5	16.3	25.8	25.5	38.7	26.6
	意識しなかった	61.3	69.4	80.1	66.1	70.2	59.7	64.9
健康	よく考えて選んだ	10.5	6.6	4.8	7.1	5.3	3.2	8.8
	多少考えて選んだ	29.7	28.3	15.4	26.6	26.4	38.7	28.2
	意識しなかった	59.8	65.1	79.8	66.3	68.3	58.1	63.1
介護	よく考えて選んだ	7.3	3.8	3.0	3.9	2.9	1.6	5.8
	多少考えて選んだ	22.2	18.1	8.8	17.9	15.9	21.0	19.8
	意識しなかった	70.5	78.2	88.2	78.2	81.3	77.4	74.4

（第1位を薄いグレーにしている）

2-2-4 ライフプランの作成経験(Q59)

ライフプランの作成経験についてみると、図表 2-2-20 が示しているように、経験がないとの回答が全体として非常に多い。しかし、その中でも、アルバイトが最も多く回答しており、92.1%となっている。他の職業も「嘱託」(71.0%)を除くと、正社員を含めて8割前後が作成経験なしと回答している。

図表 2-2-20 ライフプランの作成経験（職業別）（単位：%）

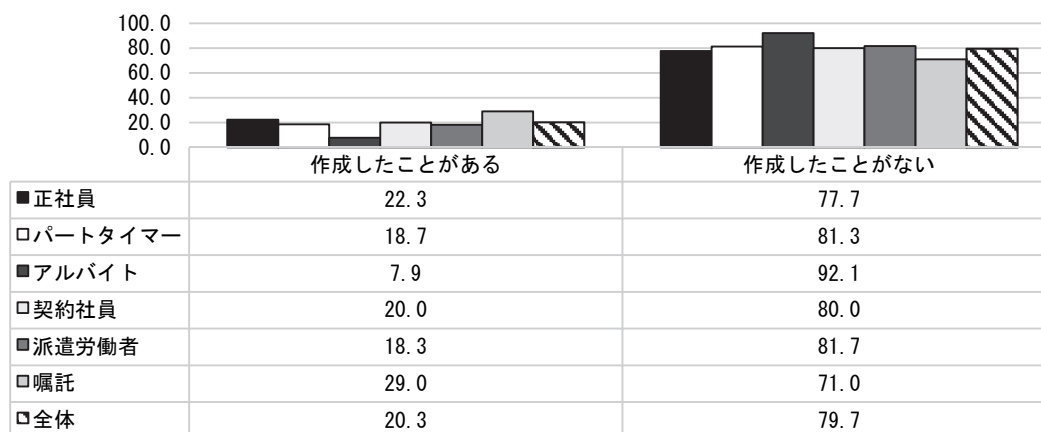

ライフプラン作成のきっかけについて、クロス集計すると回答の割合では、正規（正社員）が多く 65.9%、ついでパートタイマーが 19.4%、契約社員が 7.0%であり、他は数%と非常に少ないため、偏りがあることに注意が必要である。なお、回答数でも、アルバイト、嘱託は数件となっている。

正規では、「住宅購入」が 13.9%と最も多く、「特になし」(11.6%)、「その他」(10.0%) とつづく。パートタイマーでは、「再就職、転職」(18.6%) が最多で、「住宅購入」(12.5%)、「その他」(11.0%) である。契約社員では「子どもの成長・進学」(16.8%)、「恋愛」「結婚」(ともに 12.6%) とつづき、契約社員は、正規、パートタイマーと異なる傾向にある。

図表 2-2-21 ライフプラン作成のきっかけ（複数回答）（職業別）（単位：%）

	正規	非正規					全体
	正社員	パートタイマー	アルバイト	契約社員	派遣労働者	嘱託	
特になし	11.6	3.4	11.4	6.3	8.9	17.4	9.6
結婚	7.9	6.5	5.7	12.6	4.4	4.3	7.7
子どもの成長・進学	8.4	6.1	5.7	16.8	4.4	17.4	8.5
就職活動または就職	2.2	0.4	2.9	1.1	2.2	0.0	1.8
住宅購入	13.9	12.5	17.1	9.5	11.1	8.7	13.3
退職準備または退職	9.9	8.0	8.6	2.1	2.2	8.7	8.7
再就職または転職	9.2	18.6	11.4	9.5	6.7	0.0	10.9
その他	10.0	11.0	2.9	4.2	4.4	4.3	9.3
病気・ケガ・入院	3.1	4.6	8.6	5.3	6.7	4.3	3.9
親の老い	4.6	7.2	2.9	4.2	4.4	8.7	5.1
恋愛	4.0	4.9	0.0	12.6	13.3	4.3	5.0

(3) 共済・保険の加入実態

2-3-1 共済・保険加入率(Q24)

保険・共済加入率は、全体で80.0%と高く、「嘱託」(88.7%)、「正社員(正規)」(83.2%)、「契約社員」(82.1%)、「パートタイマー」(80.9%)となっている。その一方で、「アルバイト」(53.2%)が低い。アルバイトの加入率が低いことは、生活リスクにおける「日常生活における最大の不安」について、「不安はない」(15.1%)との回答が他の職業に比べ多く、他の職業よりも若い年代が多いためか、不安を感じていない人が多いことが理由として考えられる。また、公的保障制度に対する認知も他の職業に比べ低く公的保障を含め保険・共済などに対する理解が低い可能性があることなども理由として考えられる。一方で、嘱託も日常生活における不安はないとの回答が比較的多いが、アルバイトと異なり、保障等が手当てされていることによると推定できよう。

また生命保険・共済、損害保険・共済も同じ傾向であるが、嘱託を除いて、生命保険・共済が損害保険・共済よりも加入率が高い。なお、嘱託では、損害保険・共済が83.9%、生命保険・共済が74.2%である。生命保険・共済の加入率が低いことは、回答者の年齢が高いことも一因であろう。

図表 2-2-22 共済・保険加入率（職業別）（単位：％）

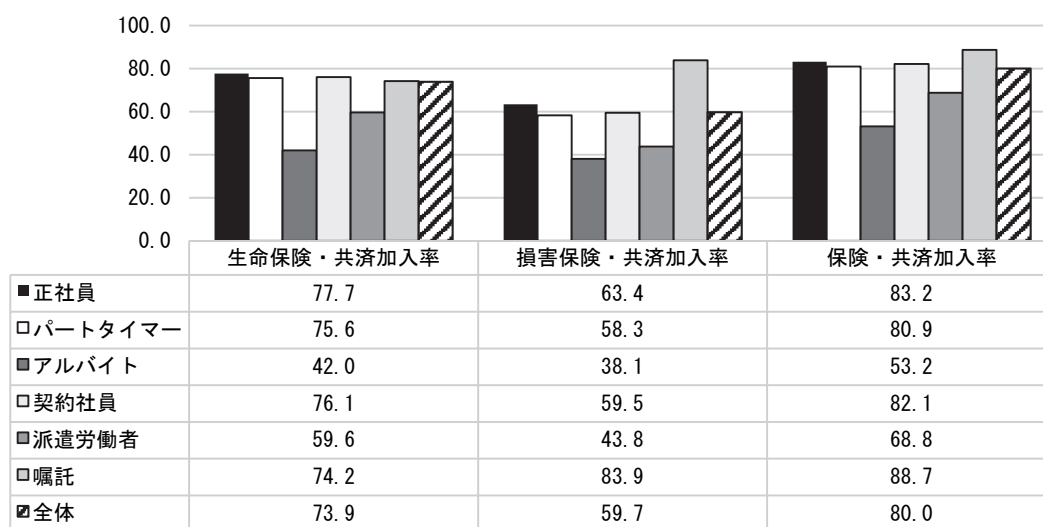

図表 2-2-23 は、保障（補償）タイプ別の加入率を表す。生命系では、全体として、「医療」「死亡」の加入率が高く、50%を越えている。つぎに「がん」(31.2%)となっている。しかし、アルバイトは他の職業と比較して加入率が低く、「死亡」(21.8%)、「医療」(30.2%)である。また、派遣労働者も、「死亡」(31.3%)では加入率が低い。

損害系では、全体では「自動車」が50%を越えており、ついで「火災」(31.8%)となっている。生命系と同様にアルバイトは他の職業にくらべ加入率が低いが、派遣労働者も同様に加入率が低い。逆に、嘱託は他の職業に比べ加入率が高く、「自動車」(74.2%)、「火災」(54.8%)となっている。

アルバイトが他の職業に比べ各保険への加入率が低い理由としては、先のように不安がないとの回答者が多いことや、保険に対する理解が低い回答者が多い可能性などが考えられる。さらに、死亡保険については、未婚者が69.8%と多いことも影響しているであろう。

また、派遣労働者における死亡保険への加入率が低いことも、同様に、未婚者が57.2%と高いことによると見ることもできよう。

図表 2-2-23 保障（補償）タイプ別加入率（職業別）（単位：％）

		正規	非正規					全体
		正社員	パート タイマー	アルバイト	契約社員	派遣 労働者	嘱託	
生命系	死亡	58.0	47.1	21.8	49.2	31.3	51.6	51.4
	がん	34.8	28.5	10.6	31.8	24.5	32.3	31.2
	医療	52.7	55.7	30.2	56.1	44.7	58.1	51.8
	年金	18.6	13.9	7.6	16.1	16.8	14.5	16.6
	休業	5.8	2.8	0.9	3.2	2.9	0.0	4.5
	介護	4.3	2.9	1.8	3.7	2.9	3.2	3.7
	学資	10.0	6.9	3.6	4.5	4.3	3.2	8.1
損害系	養老	7.4	6.7	3.3	9.5	5.8	6.5	7.1
	自動車	55.1	49.6	28.7	48.7	30.8	74.2	50.9
	火災	35.6	27.4	15.1	32.4	18.3	54.8	31.8
	地震	13.7	10.4	4.2	11.6	6.3	21.0	12.0
	自然災害	4.9	4.8	2.4	3.9	3.8	8.1	4.6
	自転車	8.7	7.9	5.1	6.6	8.7	6.5	8.1
賠償責任	8.7	8.8	4.2	6.3	5.8	6.5	8.1	
全体	83.2	80.9	53.2	82.1	68.8	88.7	80.0	

（第1位を濃いグレー、第2位を薄いグレーにしている）

2-3-2 共済・保険の掛金・保険料と保障額(Q33)

図表 2-2-24 は、共済・保険の掛金・保険料と生命系の保障額（受取額）の平均値、中央値、最頻値をまとめている。非正規ではパートタイマーを除いて回答数が少なく、とくに、要介護時の受取額および職業として嘱託、派遣労働者、アルバイトの回答については考慮する必要がある。

生命系の保険料、掛金と介護保障額（受取額）についてみると、平均値、中央値、最頻値ともにアルバイトと派遣労働者が低い。また、自動車保険では保険料、掛金について、平均値でアルバイト、嘱託、派遣労働者が低いことが示されているが、他ではばらつきが大きく特定の傾向はないであろう。

なお、アルバイト、派遣労働者について生命保険の保険料・掛金と保障を考えると、死亡時の受取額は低い、疾病入院時の受取額は他と比較しても差があまりない。このことから、死亡よりも疾病入院の保障が手厚く、保険料・掛金が安い保険を選択していると考えられることもできよう。すでにアルバイト全体は保険への理解が低いことが示されているが、アルバイトの中でも保険加入者はある程度、保険を理解していると考えられることもできる。

パートタイマーもアルバイトなどと同様に、死亡時の受取額が低く、疾病入院時の受取額は他と比較して大きな差は無い。これは主たる生計維持者が配偶者となっていることが影響しているともみることができよう。

火災保険における保険料・掛金の差について見ると、住宅の所有形態では、「持ち家一戸建て」と「分譲マンション」の所有割合が「嘱託」（74.2%）、「パートタイマー」（71.0%）、契約社員、正社員、アルバイト（59.5～63.9%）、派遣労働者（45.2%）であり、派遣労働者を除いて、持ち家一戸建て、分譲マンションの割合が6、7割を占める。そのため、所有形態よりも所得の影響を受けていると推定できよう。

図表 2-2-24 共済・保険の掛金・保険料と保障（補償）額（職業別）

		正規		非正規				全体
		正社員	パート タイマー	アルバイト	契約社員	派遣 労働者	嘱託	
生命系 保険料・掛金 (月額：円)	度数	2,179	703	129	279	121	44	3,925
	平均値	16,244	12,671	11,285	13,429	12,234	13,662	15,563
	中央値	10,000	10,000	5,288	10,000	6,870	10,000	10,000
	最頻値	10,000	10,000	5,000	10,000	5,000	20,000	10,000
傷病入院時の 受取額 (日額：円)	度数	2,089	689	119	261	117	41	3,762
	平均値	8,754	7,410	7,702	7,797	8,448	10,329	8,498
	中央値	5,000	5,000	5,000	5,000	7,000	8,000	5,000
	最頻値	5,000	5,000	5,000	5,000	5,000	10,000	5,000
死亡時の受取 額(万円)	度数	1,892	588	97	224	91	40	3,307
	平均値	2,178	1,214	1,471	1,052	946	1,215	1,870
	中央値	1,000	400	500	500	500	500	800
	最頻値	1,000	100	500	500	1,000	500	1,000
要介護時の 受取額 (月額：円)	度数	650	117	35	71	21	8	1,035
	平均値	77,357	71,274	66,429	85,282	71,429	106,250	78,972
	中央値	50,000	50,000	30,000	50,000	40,000	50,000	50,000
	最頻値	10,000	10,000	10,000	10,000	10,000	注1	10,000
自動車 保険料・掛金 (年額：円)	度数	1,366	389	71	165	58	40	2,411
	平均値	59,893	60,165	45,137	53,240	49,166	45,576	58,669
	中央値	20,000	25,000	20,000	24,000	20,000	30,000	24,000
	最頻値	10,000	10,000	20,000	20,000	10,000	30,000	10,000
火災 保険料・掛金 (年額：円)	度数	1,493	462	81	185	72	42	2,681
	平均値	61,593	57,903	56,626	53,656	52,530	49,826	60,518
	中央値	50,000	45,350	40,000	40,000	45,000	48,000	48,000
	最頻値	30,000	50,000	20,000	30,000	50,000	60,000	30,000

注1) 10,000円、50,000円の各回答が最頻値で、各2件である。

2-3-3 共済・保険に対する満足度

図表 2-2-25 は、共済・保険に対する総合的な満足度を集計しているものである。生命系および損害系どちらも、全体として満足、どちらかといえば満足を合計すると、8割を越えており、おおよそ満足していることがうかがえる。

生命系では、嘱託が他の職業と比較して満足の回答が多く、逆にアルバイト、派遣労働者は満足の回答が低い。不満については、パートタイマー、派遣労働者を除くと、ほぼ同じ2%程度である。

生命系における不満に対する調査項目を参照すると、「契約内容がわかりにくい」、「保険料・掛金が高い」、「保障（補償）範囲が狭い」などの回答が多い。職業にかかわらず全体的に同様の傾向をもつ。だが「嘱託」では「保障(補償)範囲が狭い」、「保険料・掛金が高い」が同率で最も高く、不満もつ者が多いようである。また、「アルバイト」と「派遣労働者」では「配当が期待できない」との回答も多いことが示されている。

損害系では、生命系よりも満足、どちらかといえば満足の合計の割合が大きい。しかし、契約社員、派遣労働者では、生命系よりも満足の回答が少なく、とくに契約社員（5.3%）は低い。また、不満については、アルバイト（3.2%）が大きい。

損害系における不満に対する調査項目を参照すると、生命系と同様に全体として「契約内容がわかりにくい」、「保険料・掛金が高い」、「保障（補償）範囲が狭い」などの回答が多いことが示されている。しかし、「嘱託」では「保険料・保険金が高い」との回答が最多となる点で異なる。また、「アルバイト」は、「補償内容や仕組みが複雑でわかりにくい」との回答も多いことに特徴がある。

図表 2-2-25 共済・保険の総合的な満足度（職業別）（単位：%）

		正規	非正規				全体	
		正社員	パート タイマー	アル バイト	契約 社員	派遣労働者		嘱託
生命系	満足している	13.1	11.5	9.4	10.0	9.7	15.2	12.3
	どちらかといえば満足している	68.3	70.1	69.1	71.3	70.2	69.6	69.0
	どちらかといえば不満である	16.4	17.4	19.4	16.6	18.5	13.0	16.8
	不満である	2.2	0.9	2.2	2.1	1.6	2.2	1.9
	満足している／どちらかといえば満足している（合計）	81.4	81.7	78.4	81.3	79.8	84.8	81.3
損害系	満足している	13.9	12.3	10.3	5.3	8.8	13.5	12.6
	どちらかといえば満足している	70.7	73.1	73.8	81.0	78.0	75.0	72.4
	どちらかといえば不満である	13.9	13.4	12.7	11.9	11.0	9.6	13.4
	不満である	1.5	1.2	3.2	1.8	2.2	1.9	1.6
	満足している／どちらかといえば満足している（合計）	84.6	85.4	84.1	86.3	86.8	88.5	85.0

（第1位を薄いグレーにしている）

3. 特定の回答に影響を与える回答者の属性

ここで、特定の回答に大きな影響を与える回答者の主な属性について概観する。なお、図表中の「」は全体と比べて高い割合を、<>は、低い割合をそれぞれ示す。

(1) 生活リスクと公的保障（社会保障）に対する意識

3-1-1 日常生活の最大の不安

日常生活の最大の不安について、「本人の老後の生活費用」（全体の 24.2%）と回答した割合が大きい回答者の属性は、「40 歳代・50 歳代女性」、「一人暮らし」などの特徴がみられる。

老後の生活費用への不安が年金保障の加入に与える影響について、「50 歳代女性」（24.4%）は加入率が全体（16.5%）を大きく上回っているが、「40 歳代女性」（17.0%）は全体をわずかに上回るに過ぎない。したがって、40 歳代女性の不安意識は 50 歳代女性と比べて年金保障の加入に結びついていないのかもしれない。

一方、「本人の老後の生活費用」（全体の 24.2%）と回答した割合が小さい回答者の属性は、「20 歳代男性」（13.0%）などである。「20 歳代男性」の年金保障の加入率は 10.9%で全体よりもかなり低い。

図表 2-3-1 「日常生活の最大の不安」に関する属性：

① 「本人の老後の生活費用」（全体の 24.2%）（単位：%）

年齢・性	「50 歳代女性」（31.1%）、「40 歳代女性」（29.7%）、<20 歳代男性（13.0%）>
性・世帯主	「女性世帯主」（29.5%）
世帯構造	「一人暮らし」（30.6%）
個人年収	<2,000 万円以上（6.7%）>
世帯年収	「100 万円以上 200 万円未満」（32.3%）、「900 万円以上 1,000 万円未満」（30.6%）
世帯貯蓄	「600 万円以上 700 万円未満」（29.4%）

次に、「本人が死亡した場合の家族の生活費用」（全体の 13.9%）と回答した割合が大きい回答者の属性は、「40 歳代男性」（24.1%）、「夫」（28.5%）であり、とりわけ「配偶者が専業主婦・主夫」（30.6%）の場合そうである。

死亡保障の加入率について、「40 歳代男性」（61.3%）、「夫」（72.2%）、「配偶者が専業主婦・主夫」（73.2%）のいずれもが全体（64.5%）を大きく上回っており、不安意識と保障への加入が結びついているように見える。

図表 2-3-2 「日常生活の最大の不安」に関する属性：

② 「本人が死亡した場合の家族の生活費用」(全体の 13.9%) (単位：%)

年齢・性	「40 歳代男性」(24.1%)、<60 歳代(前半)女性(2.9%)> <50 歳代女性(3.9%)>、<40 歳代女性(6.8%)>
性・世帯主	「男性世帯主」(22.3%)
世帯構造	「未就学児と同居」(28.6%)、「夫婦の一人が非就業者の世帯」(26.4%) <単身(5.3%)>
配偶関係	「夫」(28.5%)、<妻(6.4%)>
配偶者職業	「家業の手伝い(専業主婦・主夫)」(30.6%)、「パートタイマー」(26.4%)
個人年収	「900 万円以上 1,000 万円未満」(29.1%)、「700 万円以上 800 万円未満」(27.0%)、 「2,000 万円以上」(26.7%)、<100 万円未満(6.8%)>
世帯ローン	「600 万円以上～700 万円未満」(31.4%)、「2,000 万円以上」(29.9%)

「ケガや病気で長期間働けなくなったときの生活費用」(全体の 9.3%) については、「母子世帯」(21.4%) が目立つが、休業保障(所得保障)の加入率は 5.5%で、全体(4.6%) よりもやや高い程度である。社会人の子を除く「母子世帯」(13.7%) の保障加入率は 8.4%である⁵。

また、「女性世帯主」(3.9%)、「未婚」(3.5%)、「離別・死別」(4.5%)、「派遣労働者」(2.9%) などの加入率は高くない。

一方、不安意識が低い「60 歳代(前半)男性」(3.8%) の加入率は 2.2%と低い。

図表 2-3-3 「日常生活の最大の不安」に関する属性：

③ 「ケガや病気で長期間働けなくなったときの生活費用」(全体の 9.3%) (単位：%)

年齢・性	「20 歳代男性」(12.6%)、「30 歳代男性」(12.0%)、 <60 歳代(前半)男性(3.8%)>
性・世帯主	「女性世帯主」(14.1%)
世帯構造	「母子」(社会人の子を含む)(21.4%)、「単身」(16.2%)
配偶関係	「未婚」(14.0%)、「離別・死別」(13.6%)
職業	「派遣労働者」(13.0%)
世帯年収	「200 万円以上 300 万円未満」(14.1%)
世帯貯蓄	「800 万円以上 900 万円未満」(22.2%)、<2,000 万円以上(4.8%)>
世帯ローン	「100 万円未満」(15.7%)、<700 万円以上 800 万円未満(2.4%)> <600 万円以上 700 万円未満(2.9%)>

「ケガや病気で入・通院したときの入院費用・治療費用」(全体の 8.2%) については、20 歳代の若年層の割合が大きい。もっとも、これらの医療保障の加入率をみると、「20 歳代男性」が 30.2%、「20 歳代女性」が 35.0%であり、全体(51.9%) を大きく下回る。

一方、「世帯年収 2,000 万円以上」(57.1%)、「世帯貯蓄 800 万円以上 900 万円未満」(57.8%)、「同 700 万円以上 800 万円未満」(55.6%) の加入率は、全体(51.9%) を上回る。

⁵ 回答者は少ないが、社会人の子を除く「父子世帯」は「ケガや病気で長期間働けなくなったときの生活費用」を最も不安に思う割合は 13.7%、休業保障(所得保障)の加入率は 25.0%と高い。

図表 2-3-4 「日常生活の最大の不安」に関する属性：

④ 「ケガや病気で入・通院したときの入院費用・治療費用」(全体の 8.2%) (単位：%)

年齢・性	「20 歳代男性」(12.8%)、「20 歳代女性」(11.1%)
性・世帯主	「男性世帯員」(11.4%)
世帯構造	「その他と同居」(12.1%)、「単身」(11.9%)、「その他」(11.6%) <一人親 (3.2%) >
配偶関係	「未婚」(11.9%)
住居形態	「賃貸一戸建て」(12.9%)
世帯年収	「2,000 万円以上」(12.2%)、「100 万円未満」(11.4%)
世帯貯蓄	「800 万円以上 900 万円未満」(13.3%)、「700 万円以上 800 万円未満」(12.3%)
世帯ローン	「300 万円以上 400 万円未満」(12.5%)、<400 万円以上 500 万円未満 (1.8%) >
その他	<会社役員 (4.3%) >

最後に、「不安はない」(全体の 8.8%) と回答した割合が大きい回答者の属性は、「20 歳代男性」(20.3%)、「男性世帯員」(16.1%)、「アルバイト」(15.1%) などの特徴がみられる。これらの保障未加入率は、「20 歳代男性」(36.1%)、「男性世帯員」(33.2%)、「アルバイト」(46.8%) であり、全体 (19.7%) 大きく上回る。

図表 2-3-5 「日常生活の最大の不安」に関する属性：

⑤ 「不安はない」(全体の 8.8%) (単位：%)

年齢・性	「20 歳代男性」(20.3%)、
性・世帯主	「男性世帯員」(16.1%)
世帯構造	「父子」(21.4%)、「一人暮らし」(12.8%)、<3 世代同居 (2.7%) >
配偶関係	「未婚」(13.2%)
職業	「アルバイト」(15.1%)
住居形態	「寮・社宅など集合住宅」(13.5%)
個人年収	「2,000 万円以上」(40.0%)、「1,000 万円以上 1,500 万円未満」(14.5%)
世帯年収	「2,000 万円以上」(20.4%)
世帯ローン	「300 万円以上 400 万円未満」(12.5%)、「100 万円未満」(18.2%)、 <800 万円以上 900 万円未満 (0.0%) >
その他	「保険・共済未加入者」(22.9%) <配偶者が派遣 (0.0%) >、<配偶者が契約社員 (2.9%) >

3-1-2 保険・共済に加入する際の公的保障（社会）の意識

公的年金、健康保険、介護保険のうち、公的年金を例にあげる。「公的保障を意識しなかった」（全体 64.8%）回答者の属性として、「20 歳代女性」（74.6%）、「30 歳代女性」（72.2%）の若年女性層が大きい。職業は「アルバイト」（80.1%）が大きく、収入面では低収入または「答えたくない」が目立つ。また、「保険・共済未加入者」（85.3%）の割合が大きいことから、公的保障への意識の低さは、保険・共済加入にも影響を及ぼしているかもしれない。

一方、「公的保障を意識しなかった」（全体 64.8%）割合が低い回答者の属性をみると、収入や貯蓄が高い回答者が上位を占めている。これらは、「よく考えて／多少考えて選んだ」回答者である。

なお、健康保険、介護保険についても公的年金と似たような傾向がみられる。

図表 2-3-6 保険・共済に加入する際に「公的保障を意識しなかった」（公的年金）
の回答者の属性（全体の 64.8%）（単位：%）

年齢・性	「20 歳代女性」（74.6%）、「30 歳代女性」（72.2%）
世帯構造	「その他」（73.7%）
職業	「アルバイト」（80.1%）
個人年収	<2,000 万円以上（40.0%）>、<1,000 万円以上 1,500 万円未満（40.5%）>
世帯年収	「100 万円未満」（78.0%）、 <2,000 万円以上（38.8%）>
世帯貯蓄	「貯蓄ゼロ」（82.0%）、「答えたくない」（74.9%）、「100 万円未満」（71.6%） <1,500 万円以上 2,000 万円未満（44.1%）>、 <800 万円以上 900 万円未満（44.4%）>
世帯ローン	「答えたくない」（73.4%）、 <400 万円以上 500 万円未満（43.6%）>
その他	「保険・共済未加入者」（85.3%）、「主たる生計維持者が親」（75.5%）

3-1-3 ライフプランの作成経験

ライフプランの作成経験者（全体の 20.2%）は、「60 歳代前半女性」（26.4%）、「子との同居」（27.1%～31.2%）、個人年収・世帯年収ともに高収入者である。また、「金融・保険業」（35.0%）が大きい。

一方、ライフプランの作成経験の割合が小さい属性としては、「20 歳代女性」（7.1%）、「世帯主女性」（10.9%）、「未婚」（12.4%）、「アルバイト」（7.9%）、低年収・低貯蓄といった特徴がみられる。また、「保険・共済未加入者」（5.9%）もライフプランの作成経験者が少ない。

図表 2-3-7 「ライフプランの作成経験者」の属性（全体の 20.2%）（単位：%）

年齢・性	「60 歳代前半女性」(26.4%)、<20 歳代女性 7.1%>
性・世帯主	<世帯主女性 10.9%>
世帯構造	「未就学児と同居」(31.2%)、「子（孫）と同居」(27.1%)、「母子」(28.4%)、
配偶関係	<未婚 12.4%>
職業	<アルバイト 7.9%>
住居形態	「分譲マンション」(24.7%)
個人年収	「1,000 万円以上 1,500 万円未満」(39.7%)、 「1,500 万円以上 2,000 万円未満」(39.1%)
世帯年収	「1,000 万円以上 1,500 万円未満」(34.7%)、「2,000 万円以上」(34.7%) <年収 100 万円未満 (9.1%)>
世帯貯蓄	「600 万円以上 700 万円未満」(34.1%)、「1,500 万円以上 2,000 万円未満」(29.7%) <ゼロ (10.9%)>
世帯ローン	「400 万円以上 500 万円未満」(34.5%)、「2,000 万円以上」(33.0%)
その他	「金融・保険業」(35.0%)、<保険・共済未加入者 (5.9%)> <主たる生計維持者が親 (8.6%)>

（2）保険・共済の加入実態と意識

3-2-1 保険・共済の未加入者

保険・共済の未加入者の割合が大きい属性についてみると、「20 歳代女性」(40.2%)、「女性世帯主」(33.2%)、「未婚」(34.4%)、「アルバイト」(46.8%)、さらに低年収・貯蓄ゼロなどの特徴がみられる。すでに述べたように、これらの者は、「保険・共済に加入する際、公的保障を意識する」割合が低く、またライフプランの作成経験も少ない。保険・共済の加入率を高める視点の 1 つとして、公的保障（制度）に対する認知・理解やライフプランの作成経験をとりあげることができるかもしれない。

図表 2-3-8 「保険・共済未加入者」の属性（全体の 19.7%）（単位：%）

年齢・性	「20 歳代女性」(40.2%)
性・世帯主	「女性世帯主」(33.2%)
配偶関係	「未婚」(34.4%)
職業	「アルバイト」(46.8%)
個人年収	<800 万円以上 900 万円未満 (4.2%)>、 <1,500 万円以上 2,000 万円未満 (4.5%)>
世帯年収	「100 万円未満」(39.8%)、「100 万円以上 200 万円未満」(39.0%)
世帯貯蓄	「ゼロ」(37.1%)
世帯ローン	<800 万円以上 900 万円未満 (0.0%)>、 <1,000 万円以上 1,500 万円未満 (4.5%)>
その他	<配偶者が会社役員 (4.8%)>

3-2-2 保険・共済加入時の比較

生命・損害の両方に質問しているが、ここでは生命系に焦点をあて、「保険・共済の加入時に他の保障などと比較しなかった」(51.9%) 割合が大きい属性についてみてみよう。

「60歳代前半女性」(56.9%)、「女性世帯主」(56.8%) から女性高齢者が多いように見える。職業では「嘱託」(71.7%)、「アルバイト」(70.5%)、低収入・貯蓄が特徴である。

一方、「他と比較しなかった」割合が小さい、いいかえれば他と比較した割合が大きい回答者の属性は、高収入の個人・世帯が多くを占めている。また、「労働組合に加入していない」(36.7%) 回答者も比較している割合が大きい。

図表 2-3-9 「他と比較しなかった」(生命)の属性(全体の51.9%) (単位: %)

年齢・性	「60歳代前半女性」(56.9%)
性・世帯主	「女性世帯主」(56.8%)
世帯構造	「その他の世帯」(63.2%)
配偶関係	「未婚」(55.0%)
職業	「嘱託」(71.7%)、「アルバイト」(70.5%)
住居形態	「分譲マンション」(24.7%)
個人年収	「100万円未満」(61.8%) <2,000万円以上(33.3%)>、<1,500万円以上2,000万円未満(36.4%)>
世帯年収	「100万円未満」(63.6%)、「100万円以上200万円未満」(63.6%) <1,500万円以上2,000万円未満(34.9%)>
世帯貯蓄	「ゼロ」(61.7%)
世帯ローン	「700万円以上800万円未満」(65.8%) <800万円以上900万円未満(32.4%)>、
その他	<労働組合に加入していない(36.7%)>

3-2-3 保険・共済に対する総合的な満足度

最後に、保険・共済に対する総合的な満足度について、これも生命を対象にみる。

「満足している」割合が大きい属性として、「20歳代男性」(17.7%)、高年収があげられる。

図表 2-3-10 「満足している」(生命)の属性(全体の11.9%) (単位: %)

年齢・性	「20歳代男性」(17.7%)
個人年収	「1,000万円以上1,500万円未満」(20.3%)、 <800万円以上900万円未満(6.6%)>
世帯年収	「1,500万円以上2,000万円未満」(19.3%)、「2000万円以上」(19.0%)
世帯貯蓄	「800万円以上900万円未満」(23.7%)、「300万円以上400万円未満」(17.9%)、 <500万円以上600万円未満(6.3%)>
世帯ローン	「700万円以上800万円未満」(65.8%)、<答えたくない・わからない(6.9%)>
その他	「金融・保険業」(18.0%)、<主たる生計維持者が子(0.0%)> <配偶者職業が派遣(0.0%)>、<同嘱託(5.3%)>、

これまでのまとめとして、各項目と総合的な満足度（生命）をクロス集計したのが、図表 2-3-11 である。なお、各列の最上位に網掛けをしている。

- ・最大の不安のうち、
 - －「ケガや病気で入・通院したときの入院費用・治療費用」は、保険・共済については満足している割合が最も大きい。
 - －「本人の老後の生活費用」については満足度が低い。
- ・保険・共済に加入する際の公的保障（社会）の意識について
 - －年金、健保、介護のいずれも「よく考えて選んだ」が満足している割合が大きく、「意識しなかった」場合、不満の傾向がみられる。
- ・ライフプランの作成経験があるほうが、満足度は高い。
- ・加入時に比較したほうがやや満足度は高い。

図表 2-3-11 加入者の意識と総合的な満足度（生命）（単位：％）

		満足している ①	どちらかといえば満足 している ②	どちらかといえば不満 である ③	不満である ④	〈満足〉 ①＋②	〈不満〉 ③＋④
最大の不安	本人の老後の生活費用	9.9	69.8	18.1	2.2	79.7	20.3
	本人が死亡した場合の家族の生活費用	12.2	67.6	18.3	1.9	79.8	20.2
	ケガや病気で長期間働けなくなったときの生活費用	13.9	70.5	13.7	1.9	84.4	15.6
	ケガや病気で入・通院したときの入院費用・治療費用	14.6	67.9	15.6	1.9	82.5	17.5
不安はない		14.6	63.3	17.6	4.5	77.9	22.1
公的年金	よく考えて選んだ	29.8	57.7	11.5	0.9	87.5	12.4
	多少考えて選んだ	10.6	73.2	15.0	1.3	83.8	16.3
	意識しなかった	9.3	68.9	19.2	2.7	78.2	21.9
健康保険	よく考えて選んだ	30.0	58.6	10.1	1.4	88.6	11.5
	多少考えて選んだ	10.8	71.7	16.6	1.0	82.5	17.6
	意識しなかった	9.0	69.5	18.6	2.8	78.5	21.4
介護保険	よく考えて選んだ	30.6	56.1	12.6	0.7	86.7	13.3
	多少考えて選んだ	10.6	73.0	15.4	1.1	83.6	16.5
	意識しなかった	10.3	69.1	18.1	2.5	79.4	20.6
ライフプラン	作成経験あり	18.3	67.4	13.0	1.3	85.7	14.3
	作成経験なし	9.7	69.6	18.4	2.3	79.3	20.7
加入時比較 (生命系)	比較した	12.7	68.7	17.2	1.4	81.4	18.6
	比較しなかった	11.1	69.4	16.9	2.6	80.5	19.5
全体		11.9	69.1	17.0	2.0	81.0	19.0

おわりに

本調査は、「勤労者世帯」を対象に、生活リスクへの保障意識や共済・保険の加入実態を分析し、明らかにすることを目的として、2012年、2014年に続いて実施された。

回答者の対象範囲が回を重ねるごとに広がっているため、各回の調査と比較する際には注意が必要であるが、傾向を知るうえで役に立つと思われる。また、回答者世帯のうち2人以上の世帯の世帯年収分布をみると、総務省「平成26年家計調査」の勤労者世帯の世帯年収分布よりも分布の山が左寄りにある。すなわち、低収入世帯が相対的に多い点が特徴である。これは初回調査から変わらない。

今回の調査で生活リスクに対する不安に関する質問内容が変更された。また、新設項目として介護リスクの意識と備え、そしてライフプランの経験、きっかけ、効果などが加わった。そこで、これらの項目については、紙幅を割いて集計・分析を行った。

一般的に図表を増やし、記述を抑えることで読みやすさに配慮したのも今回の特徴である。また、第1部を単純集計と基本属性によるクロス集計、第2部を特定のテーマについての解説とすることで、前回よりも構成がわかりやすくなったのではないだろうか。

今後の課題をいくつかあげると、今回、回答者の世帯構造について整理しているが、世帯のライフステージをあわせて考察し、詳細な分析を行う必要がある。次に、本調査は広範囲の「勤労者世帯」を対象としているため、たとえば、男性の一人親世帯は相対的に回答者が少なくなり、クロス集計の場合、参照程度にならざるを得ない。また、今回の調査対象ではない失業者や65歳以上の勤労者なども視野に、特定層を対象に生活リスクへの保障意識や私的保障の加入実態を調査することも興味深い。さらに、共済・保険はわかりにくい用語が多く、全体に及ぼす影響は少ないものの、回答者の誤答などを一部修正し、より正確な分析を行うよう努めた。したがって、質問方法・内容の設計についてさらに工夫が求められる。回答データは統計的検定をしておらず、課題が残されている。

参考文献

- ・全労済協会・大高研道(2017)『勤労者の生活意識と協同組合に関する報告書<2016年版>』全労済協会
- ・全労済協会・岡田太(2015)『共済・保険に関する意識調査結果報告書<2014年版>』全労済協会
- ・全労済協会・岡田太(2013)『保険・共済に関する意識調査結果報告書<2012年版>』全労済協会

参考資料：

回答者世帯の主な属性と共済・保険とのクロス：生命分野（1）加入率

	度数	加入率	保障タイプ別加入率							
			死亡	がん	医療	年金	休業	介護	学資	養老
TOTAL	5,470	74.3	51.8	30.8	51.9	16.5	4.6	3.8	7.8	7.0
<性>										
男性	2,738	74.0	57.1	31.0	48.2	15.8	5.6	3.7	8.4	4.7
女性	2,732	74.6	46.6	30.7	55.6	17.1	3.6	3.9	7.2	9.2
<年齢（5歳階級）>										
20歳～24歳	222	44.1	23.0	11.3	26.1	9.0	3.2	1.8	1.4	5.0
25歳～29歳	758	54.1	33.6	17.5	34.6	10.2	4.6	2.8	6.6	5.0
30歳～34歳	510	66.7	45.3	28.2	48.6	14.9	5.7	3.5	10.4	6.7
35歳～39歳	671	71.8	51.0	30.3	51.4	14.8	6.6	2.8	14.6	6.9
40歳～44歳	653	77.5	54.1	33.8	52.8	16.5	5.5	5.4	14.7	9.8
45歳～49歳	760	79.1	55.9	33.7	53.4	18.0	5.3	4.3	10.1	7.4
50歳～54歳	631	85.6	63.2	35.8	62.0	24.2	4.4	3.6	4.6	7.9
55歳～59歳	546	85.0	62.3	38.1	61.5	20.7	2.7	3.5	2.4	6.6
60歳～64歳	719	86.8	61.2	37.7	62.0	16.3	2.4	5.1	1.1	6.5
<居住地域>										
北日本	646	78.0	54.0	33.1	55.6	15.0	4.0	4.0	7.1	6.5
東日本	2,134	71.9	49.8	28.9	49.1	16.4	4.6	3.4	7.1	7.0
中日本	1,480	74.0	52.6	31.2	51.3	17.6	4.2	3.4	8.2	7.0
西日本	1,210	77.0	53.5	32.6	55.5	15.8	5.3	4.9	8.9	7.3
<世帯主>										
世帯主	3,015	77.3	57.6	32.8	52.5	17.7	5.2	3.9	8.6	6.2
世帯員	2,455	70.6	44.8	28.4	51.0	14.9	3.8	3.7	6.8	7.9
<婚姻状況>										
未婚	1,965	56.0	32.7	18.5	37.0	12.9	3.5	2.8	0.5	5.8
既婚	2,990	85.7	64.5	38.8	60.3	18.2	5.3	4.3	12.6	7.6
離婚・死別	515	78.1	51.3	31.7	59.4	19.8	4.5	4.5	7.8	8.0
<同居家族>										
配偶者	2,867	85.7	64.9	39.1	60.3	18.3	5.3	4.4	12.8	7.6
親	1,596	66.1	43.9	24.7	44.7	14.2	3.8	3.8	4.4	6.0
子（未就学児）	574	86.1	69.0	37.8	59.9	18.8	8.7	5.2	36.2	11.8
子（小学生・中学生）	781	87.1	66.5	39.8	60.4	15.4	5.9	4.0	27.4	8.1
子（高校生・大学生等の学生）	618	84.8	66.3	40.5	60.0	18.0	5.2	4.4	14.2	7.0
子（社会人）	647	8.7	66.2	42.2	62.6	19.2	3.6	5.1	2.9	6.6
孫	38	92.1	68.4	42.1	71.1	36.8	2.6	7.9	7.9	13.2
その他	347	59.4	35.7	20.7	45.0	12.7	4.3	4.3	2.3	5.8
本人のみ（一人暮らし）	1,075	61.5	51.8	21.7	42.7	16.1	3.6	2.7	0.3	6.0
<主たる生計維持者>										
あなた自身	3,216	76.6	56.0	32.6	52.5	18.1	5.3	3.9	8.1	6.4
配偶者	1,306	83.9	57.0	37.1	62.6	17.4	3.8	4.6	10.9	9.5
親	850	50.2	28.5	15.3	32.9	8.9	2.9	2.0	2.0	5.8
子	29	86.2	51.7	34.5	55.2	20.7	3.4	3.4	20.7	0.0
その他	69	75.4	49.3	21.7	53.6	14.5	4.3	8.7	1.4	5.8
<職業>										
正社員（役員を除く）	2,891	77.7	58.0	34.8	52.7	18.6	5.8	4.3	10.0	7.4
パートタイマー	975	75.6	47.1	28.5	55.7	13.9	2.8	2.9	6.9	6.7
アルバイト	331	42.0	21.8	10.6	30.2	7.6	0.9	1.8	3.6	3.3
契約社員	380	76.0	49.2	31.8	56.1	16.1	3.2	3.7	4.5	9.5
派遣労働者	208	59.6	31.3	24.5	44.7	16.8	2.9	2.9	4.3	5.8
嘱託	62	74.2	51.6	32.3	58.1	14.5	0.0	3.2	3.2	6.5
会社役員	115	93.0	76.5	40.9	67.0	25.2	8.7	8.7	7.0	7.8
自営業・内職	444	73.6	50.9	25.0	48.0	12.4	4.1	2.9	5.2	5.0
その他	64	79.7	48.4	28.1	59.4	18.8	9.4	9.4	1.6	14.1

	度数	加入率	保障タイプ別加入率							
			死亡	がん	医療	年金	休業	介護	学資	養老
<配偶者の職業>										
正社員（役員を除く）	1,285	82.9	60.4	38.0	59.8	18.0	5.4	4.4	13.6	9.0
パートタイマー	477	87.6	71.1	40.7	60.4	17.0	5.9	4.2	15.3	5.0
アルバイト	84	86.9	69.0	42.9	53.6	20.2	4.8	3.6	8.3	6.0
契約社員	105	90.5	58.1	35.2	71.4	19.0	5.7	5.7	9.5	10.5
派遣労働者	20	85.0	70.0	30.0	70.0	15.0	0.0	0.0	5.0	0.0
嘱託	23	82.6	43.5	26.1	73.9	26.1	4.3	4.3	8.7	13.0
会社役員	83	92.8	69.9	54.2	63.9	21.7	6.0	8.4	8.4	8.4
自営業・内職	198	87.9	59.1	28.8	62.6	15.7	4.5	3.0	7.1	8.6
家業の手伝い（専業主婦・主夫）	471	89.0	73.2	42.9	59.9	19.7	6.6	4.9	15.5	6.2
その他	21	90.5	61.9	33.3	66.7	23.8	4.8	9.5	4.8	14.3
働いていない	223	83.4	61.9	37.2	54.7	17.9	1.8	2.2	6.7	5.4
<業種>										
製造業・建設業・鉱業	1,228	76.3	55.6	31.3	51.1	15.6	5.0	3.3	8.8	6.1
電気・ガス・熱供給・水道業	72	73.6	51.4	38.9	63.9	27.8	6.9	2.8	9.7	8.3
運輸業・情報通信業	410	72.9	55.6	37.1	50.7	15.4	4.4	3.4	8.0	6.6
卸売業・小売業・飲食サービス業	825	71.5	46.9	28.2	49.3	13.2	3.9	3.2	7.0	6.9
金融業・保険業	243	79.8	59.3	42.8	60.9	29.6	7.4	6.6	9.9	9.9
不動産業	127	74.8	51.2	33.9	52.0	18.1	2.4	1.6	5.5	5.5
医療、福祉、教育・学習支援	973	78.3	53.4	33.9	56.4	18.7	5.1	4.6	8.9	8.4
その他サービス業	1,349	69.2	47.0	24.5	47.0	13.4	3.9	3.5	6.2	5.7
その他	243	82.7	56.8	33.7	62.6	24.3	4.9	6.6	7.8	11.1
<1週間の平均勤務時間>										
20時間未満	719	66.1	38.9	22.9	46.2	12.2	2.4	2.4	5.6	7.1
20時間以上 40時間未満	1,860	74.3	48.7	30.4	52.4	16.3	3.4	3.9	6.9	7.4
40時間以上 60時間未満	2,506	76.7	57.0	32.9	54.3	17.8	5.7	4.2	9.0	7.1
60時間以上	385	74.0	57.9	34.3	44.2	16.4	7.0	3.9	8.6	4.4
<労働組合への加入状況>										
勤務先の労働組合に加入	1,332	76.0	56.5	33.8	51.2	18.0	6.9	4.4	9.7	8.4
勤務先に労働組合はあるが、別の労働組合に加入	30	66.7	43.3	30.0	36.7	13.3	6.7	3.3	0.0	6.7
勤務先に労働組合はなく、別の労働組合に加入	68	72.1	48.5	32.4	44.1	11.8	10.3	1.5	10.3	5.9
労働組合に加入していない	4,040	73.9	50.4	29.9	52.3	16.0	3.7	3.7	7.2	6.5
<個人年収>										
100万円未満	658	67.2	38.3	23.3	47.9	11.4	2.6	1.8	6.2	6.4
100万円～200万円	896	68.2	42.5	22.9	49.7	11.7	2.8	4.0	6.8	6.6
200万円～300万円	821	71.6	45.1	28.5	50.3	16.1	3.7	3.8	5.7	7.4
300万円～400万円	736	77.7	53.1	30.3	55.0	17.0	4.3	3.0	6.5	6.4
400万円～500万円	536	81.3	62.1	34.3	54.3	19.8	5.6	3.7	9.7	7.8
500万円～600万円	386	81.3	65.8	41.2	57.5	18.7	7.0	5.4	13.5	8.5
600万円～700万円	223	87.9	70.9	43.9	64.6	22.9	8.1	5.4	17.5	4.9
700万円～800万円	198	89.9	76.3	41.4	59.6	29.8	5.6	7.1	14.1	8.1
800万円～900万円	96	94.8	75.0	47.9	61.5	24.0	9.4	5.2	6.3	5.2
900万円～1,000万円	86	90.7	77.9	55.8	62.8	33.7	10.5	7.0	15.1	16.3
1,000万円～1,500万円	131	93.9	75.6	55.7	65.6	28.2	12.2	8.4	11.5	9.2
1,500万円～2,000万円	23	95.7	69.6	43.5	69.6	21.7	17.4	4.3	4.3	4.3
2,000万円以上	15	73.3	60.0	40.0	46.7	20.0	13.3	13.3	6.7	20.0
収入はない	6	50.0	50.0	33.3	50.0	16.7	0.0	16.7	0.0	0.0
答えたくない・わからない	659	60.7	42.5	24.9	39.3	11.7	3.2	2.3	3.5	5.5
<個人年収 103万円>										
100万円以上 103万円以下	168	71.4	44.0	21.4	48.8	10.7	3.0	3.0	7.7	7.1
103万円超 200万円未満	728	67.4	42.2	23.2	49.9	12.0	2.7	4.3	6.6	6.5

	度数	加入率	保障タイプ別加入率							
			死亡	がん	医療	年金	休業	介護	学資	養老
<世帯年収>										
100万円未満	88	50.0	33.0	9.1	23.9	6.8	2.3	0.0	4.5	0.0
100万円～200万円	254	52.0	26.4	13.8	37.0	7.5	2.4	3.1	3.5	5.9
200万円～300万円	490	66.9	38.4	20.8	45.1	12.2	3.3	2.2	2.2	5.9
300万円～400万円	641	71.0	43.8	24.5	49.5	14.7	3.0	2.7	5.8	6.4
400万円～500万円	606	79.0	55.9	29.5	56.4	14.4	5.0	3.3	8.6	5.6
500万円～600万円	516	78.9	58.7	35.9	56.8	15.7	4.3	3.7	10.3	5.8
600万円～700万円	434	83.6	60.6	38.7	59.2	19.1	5.8	4.6	15.4	8.1
700万円～800万円	379	83.6	62.8	36.7	56.5	23.5	4.7	5.5	10.6	11.3
800万円～900万円	253	86.6	64.0	41.9	60.1	22.5	8.3	4.3	13.4	6.7
900万円～1,000万円	229	89.5	68.6	48.5	64.2	25.8	5.7	6.6	11.4	10.5
1,000万円～1,500万円	404	87.6	68.8	44.3	64.1	22.8	8.7	6.7	11.6	11.1
1,500万円～2,000万円	96	86.5	70.8	45.8	63.5	28.1	12.5	6.3	6.3	6.3
2,000万円以上	49	85.7	65.3	46.9	57.1	28.6	12.2	10.2	8.2	18.4
収入はない	2	50.0	50.0	0.0	50.0	50.0	0.0	0.0	0.0	0.0
答えたくない・わからない	1,029	61.8	41.8	24.4	41.8	12.7	2.5	2.8	3.6	5.2
<世帯貯蓄額>										
100万円未満	953	71.8	49.1	26.4	48.1	10.2	4.0	3.3	7.9	3.5
100万円～200万円	401	76.8	55.6	33.2	56.9	15.2	7.5	3.2	10.0	7.7
200万円～300万円	284	84.5	61.3	37.0	58.5	19.4	7.7	2.5	14.1	8.8
300万円～400万円	198	81.8	53.5	30.3	57.6	19.7	5.6	4.0	9.1	8.1
400万円～500万円	185	88.1	63.8	38.4	61.1	18.4	4.3	2.7	15.1	10.8
500万円～600万円	148	85.8	60.8	34.5	56.1	20.9	6.8	6.8	15.5	6.1
600万円～700万円	85	84.7	63.5	31.8	54.1	24.7	3.5	1.2	10.6	9.4
700万円～800万円	81	81.5	64.2	35.8	55.6	28.4	4.9	8.6	9.9	6.2
800万円～900万円	45	84.4	57.8	40.0	57.8	24.4	8.9	8.9	13.3	13.3
900万円～1,000万円	129	85.3	70.5	36.4	57.4	21.7	6.2	8.5	12.4	8.5
1,000万円～1,500万円	263	89.0	61.6	37.3	65.0	28.1	4.6	4.6	7.6	9.9
1,500万円～2,000万円	145	88.3	69.0	40.0	63.4	22.8	6.2	6.2	11.0	9.0
2,000万円以上	500	84.0	62.0	39.4	62.0	27.4	5.2	6.6	6.6	13.8
ない	267	52.8	31.5	18.7	36.3	3.0	1.9	1.9	5.6	3.4
答えたくない・わからない	1,786	65.6	43.6	27.5	45.6	13.9	3.4	3.0	4.5	5.7
<ローンの有無>										
現在、ローンがある	2,581	76.0	55.6	33.8	52.6	15.1	6.2	4.8	11.3	6.6
現在、ローンはない	2,889	72.8	48.5	28.2	51.2	17.6	3.1	2.9	4.7	7.3
答えたくない・わからない	499	46.7	30.3	14.0	27.3	5.8	3.6	1.8	2.4	2.4
<ローンの種類>										
住宅ローン	1,407	87.0	66.5	41.5	60.3	18.6	7.3	6.0	15.6	8.5
教育ローン	190	79.5	58.9	42.1	60.5	14.7	7.9	7.4	9.5	10.0
自動車ローン	741	82.2	60.6	37.7	59.9	17.9	8.5	7.0	14.3	6.7
消費者金融からのローン	231	71.9	51.9	29.9	56.7	12.6	6.1	6.9	10.0	5.2
その他	105	84.8	61.0	38.1	66.7	20.0	5.7	3.8	7.6	6.7
<世帯ローン残高>										
100万円未満	249	73.9	48.6	30.5	55.4	12.0	3.2	4.0	10.0	5.2
100万円～200万円	230	80.0	55.7	35.2	55.2	15.2	8.7	6.1	10.0	5.7
200万円～300万円	134	85.1	60.4	39.6	62.7	20.1	5.2	5.2	7.5	5.2
300万円～400万円	72	80.6	59.7	37.5	56.9	13.9	5.6	4.2	11.1	9.7
400万円～500万円	55	87.3	61.8	40.0	67.3	21.8	10.9	5.5	12.7	9.1
500万円～600万円	48	89.6	68.8	35.4	62.5	14.6	4.2	6.3	14.6	12.5
600万円～700万円	35	88.6	77.1	45.7	57.1	25.7	8.6	5.7	17.1	11.4
700万円～800万円	41	92.7	78.0	48.8	58.5	9.8	2.4	7.3	19.5	4.9
800万円～900万円	37	91.9	75.7	45.9	62.2	24.3	5.4	5.4	18.9	5.4
900万円～1,000万円	85	89.4	71.8	41.2	62.4	14.1	5.9	9.4	12.9	9.4
1,000万円～1,500万円	199	92.5	69.8	46.7	64.8	24.1	5.0	6.0	15.1	6.0
1,500万円～2,000万円	175	89.7	73.1	42.3	58.3	18.3	6.9	8.6	16.6	12.0
2,000万円以上	351	90.9	72.1	46.2	66.4	20.5	11.1	4.8	23.9	11.4
答えたくない・わからない	371	69.8	47.7	29.6	48.5	14.8	6.2	4.3	6.7	4.9

	度数	加入率	保障タイプ別加入率							
			死亡	がん	医療	年金	休業	介護	学資	養老
<住居形態>										
持ち家一戸建て	2,808	79.3	57.9	33.7	54.7	18.1	4.3	4.4	9.0	7.6
分譲マンション	718	78.1	55.6	35.8	56.0	18.8	4.7	4.5	8.8	8.2
賃貸一戸建て	194	67.0	41.2	25.3	47.4	8.8	4.6	1.5	4.6	2.1
賃貸マンション	754	67.1	42.7	25.3	46.2	16.0	4.8	3.3	6.6	6.9
賃貸アパート	798	63.4	40.4	24.7	45.7	11.5	5.0	2.4	5.0	5.4
寮・社宅など集合住宅	163	64.4	42.9	23.9	46.0	14.7	6.1	3.7	6.1	4.9
その他	35	82.9	51.4	25.7	51.4	8.6	0.0	2.9	5.7	5.7
<世帯構造>										
単独者	1,075	61.5	36.4	21.7	42.7	16.1	3.6	2.7	0.3	6.0
夫婦のみ	931	81.2	57.1	35.9	58.9	17.8	4.5	4.0	0.5	7.3
親と同居	1,005	60.5	38.1	21.3	39.6	12.9	3.4	3.2	0.8	5.5
子(孫)と同居	1,762	86.2	66.1	39.7	60.7	17.8	6.0	4.3	19.6	8.3
3世代同居	370	88.6	67.8	38.1	58.9	20.3	4.1	5.4	17.0	7.6
その他	327	59.0	35.2	20.2	44.3	13.1	4.9	4.9	0.9	5.8
<夫婦就業状況>										
共働き	2,296	85.2	63.0	38.2	60.9	17.9	5.4	4.4	12.6	8.1
一人が非就業	694	87.2	69.6	41.1	58.2	19.2	5.0	4.0	12.7	5.9
<雇用形態>										
正規	2,891	77.7	58.0	34.8	52.7	13.6	5.8	4.3	10.0	7.4
非正規	1,956	68.3	41.7	25.8	50.4	16.6	2.5	2.9	5.5	6.5

回答者世帯の主な属性と共済・保険とのクロス：生命分野 (2) 保険料・掛金

	度数	保険料 掛金	保険料・掛金の分布						
			～5千円	5千～ 1万円	1万～ 2万円	2万～ 4万円	4万～ 6万円	6万～ 10万円	10万円 ～
TOTAL	3,925	15,563	21.9	21.6	27.6	21.4	5.2	1.5	0.9
<性>									
男性	1,960	16,865	18.7	19.8	27.7	25.4	5.8	1.7	1.0
女性	1,965	14,264	25.1	23.3	27.5	17.4	4.7	1.2	0.8
<年齢(5歳階級)>									
20歳～24歳	96	7,640	39.6	31.3	25.0	2.1	1.0	1.0	0.0
25歳～29歳	388	10,667	32.0	27.8	24.2	11.9	3.1	1.0	0.0
30歳～34歳	328	10,841	29.0	23.5	29.9	15.2	2.1	0.3	0.0
35歳～39歳	469	13,397	27.9	23.2	23.5	20.0	3.0	1.5	0.9
40歳～44歳	489	17,162	21.1	21.3	29.9	19.2	5.3	2.0	1.2
45歳～49歳	578	15,715	18.9	20.9	29.6	23.2	5.4	1.0	1.0
50歳～54歳	527	18,268	16.9	15.7	31.1	25.4	8.0	2.1	0.8
55歳～59歳	452	17,652	15.7	17.9	28.5	28.1	7.7	1.3	0.7
60歳～64歳	598	18,882	16.6	22.4	24.6	26.6	6.2	1.8	1.8
<居住地域>									
北日本	493	14,985	19.7	22.1	29.8	21.3	5.3	1.6	0.2
東日本	1,471	15,351	24.2	21.0	26.2	20.8	5.2	1.4	1.2
中日本	1,057	15,230	22.0	21.1	27.5	22.0	5.2	1.4	0.7
西日本	904	16,611	19.1	22.8	28.8	21.7	5.3	1.4	0.9
<世帯主>									
世帯主	2,254	16,860	20.5	19.5	26.8	24.2	6.4	1.7	0.9
世帯員	1,671	13,812	23.8	24.4	28.7	17.6	3.7	1.1	0.8
<婚姻状況>									
未婚	1,057	10,901	32.6	22.7	27.2	14.1	2.6	0.9	0.0
既婚	2,478	17,731	17.2	20.7	27.9	24.8	6.3	1.8	1.3
離婚・死別	390	14,423	22.8	24.4	26.7	19.5	5.6	0.8	0.3

	度数	保険料 掛金	保険料・掛金の分布						
			～5千円	5千～ 1万円	1万～ 2万円	2万～ 4万円	4万～ 6万円	6万～ 10万円	10万円 ～
<同居家族>									
配偶者	2,376	17,785	16.8	20.7	28.0	25.0	6.2	1.9	1.3
親	1,017	13,826	23.2	22.9	28.5	19.1	4.8	1.1	0.4
子（未就学児）	480	16,707	18.8	23.1	27.1	21.7	6.0	2.5	0.8
子（小学生・中学生）	659	17,814	16.7	21.9	27.8	24.9	5.8	1.7	1.4
子（高校生・大学生等の学生）	510	19,102	12.7	18.8	31.2	27.3	6.7	1.8	1.6
子（社会人）	550	17,881	14.0	19.5	30.4	26.9	6.4	1.6	1.3
孫	34	16,206	8.8	20.6	32.4	32.4	5.9	0.0	0.0
その他	198	12,583	29.3	25.8	25.3	17.2	1.5	0.5	0.5
本人のみ（一人暮らし）	635	11,659	33.2	21.3	25.7	14.8	4.1	0.9	0.0
<主たる生計維持者>									
あなた自身	2,384	16,463	20.6	19.8	27.5	23.7	6.0	1.6	0.9
配偶者	1,062	15,627	19.9	24.1	28.6	19.9	5.1	1.4	1.0
親	407	9,896	33.7	26.3	25.6	12.5	1.2	0.7	0.0
子	23	11,354	21.7	30.4	21.7	21.7	4.3	0.0	0.0
その他	49	19,428	32.7	12.2	30.6	16.3	4.1	2.0	2.0
<職業>									
正社員（役員を除く）	2,179	16,244	19.8	21.2	27.6	23.5	5.6	1.6	0.7
パートタイマー	703	12,671	25.9	24.0	30.3	14.7	4.0	0.7	0.4
アルバイト	129	11,285	37.2	23.3	20.2	14.7	3.1	1.6	0.0
契約社員	279	13,249	23.7	26.2	28.0	17.6	2.5	1.1	1.1
派遣労働者	121	12,234	32.2	25.6	22.3	13.2	5.0	0.8	0.8
嘱託	44	13,662	22.7	25.0	20.5	27.3	4.5	0.0	0.0
会社役員	104	28,623	5.8	8.7	26.0	38.5	9.6	7.7	3.8
自営業・内職	315	17,057	19.7	16.5	29.5	25.1	6.7	1.3	1.3
その他	51	22,470	27.5	21.6	17.6	19.6	7.8	0.0	5.9
<配偶者の職業>									
正社員（役員を除く）	1,034	15,506	19.5	22.1	29.0	21.2	6.3	1.3	0.6
パートタイマー	405	20,042	13.8	17.5	29.1	28.6	7.7	1.7	1.5
アルバイト	68	19,756	17.6	14.7	23.5	33.8	4.4	2.9	2.9
契約社員	95	14,989	17.9	25.3	29.5	21.1	4.2	1.1	1.1
派遣労働者	16	13,023	25.0	12.5	31.3	31.3	0.0	0.0	0.0
嘱託	19	10,716	5.3	36.8	47.4	10.5	0.0	0.0	0.0
会社役員	74	21,308	9.5	18.9	21.6	36.5	8.1	5.4	0.0
自営業・内職	171	18,422	20.5	20.5	29.2	17.0	8.2	1.8	2.9
家業の手伝い（専業主婦・主夫）	400	20,228	12.3	18.5	26.0	32.0	6.8	2.8	1.8
その他	19	31,515	26.3	5.3	42.1	15.8	0.0	0.0	10.5
働いていない	177	18,025	20.9	25.4	21.5	24.3	3.4	2.3	2.3
<業種>									
製造業・建設業・鉱業	912	15,493	20.4	20.9	27.6	24.5	4.6	1.5	0.4
電気・ガス・熱供給・水道業	47	24,334	17.0	12.8	40.4	21.3	2.1	2.1	4.3
運輸業・情報通信業	289	14,850	22.1	19.4	29.1	23.9	2.4	2.4	0.7
卸売業・小売業・飲食サービス業	563	13,468	22.9	23.6	28.6	19.9	4.1	0.4	0.5
金融業・保険業	186	19,684	19.4	14.5	25.3	26.3	9.7	3.8	1.1
不動産業	94	19,142	19.1	13.8	33.0	22.3	6.4	2.1	3.2
医療、福祉、教育・学習支援	739	16,796	23.8	22.5	26.0	18.3	6.1	2.0	1.4
その他サービス業	902	14,361	22.3	23.6	27.5	20.2	5.0	0.6	0.9
その他	193	16,110	21.2	21.8	25.4	20.2	9.3	2.1	0.0
<1週間の平均勤務時間>									
20時間未満	446	12,941	28.3	24.2	26.0	16.1	4.0	0.4	0.9
20時間以上 40時間未満	1,331	14,717	22.4	24.2	27.9	18.5	4.9	1.3	0.9
40時間以上 60時間未満	1,870	16,595	20.6	19.6	27.3	24.3	5.6	1.8	0.9
60時間以上	278	16,878	18.0	18.3	30.6	24.1	6.5	1.8	0.7

	度数	保険料 掛金	保険料・掛金の分布						
			～5千円	5千～ 1万円	1万～ 2万円	2万～ 4万円	4万～ 6万円	6万～ 10万円	10万円 ～
<労働組合への加入状況>									
勤務先の労働組合に加入	981	14,760	23.2	21.2	27.9	20.7	5.1	0.9	0.9
勤務先に労働組合はあるが、 別の労働組合に加入	19	10,278	31.6	26.3	26.3	15.8	0.0	0.0	0.0
勤務先に労働組合はなく、 別の労働組合に加入	44	13,370	29.5	20.5	29.5	13.6	2.3	4.5	0.0
労働組合に加入していない	2,881	15,904	21.2	21.7	27.5	21.8	5.3	1.6	0.9
<個人年収>									
100万円未満	422	12,257	23.5	27.0	30.3	15.4	3.1	0.5	0.2
100万円～200万円	589	13,095	28.0	23.1	28.5	14.8	4.1	0.8	0.7
200万円～300万円	566	12,196	27.4	22.8	30.4	15.2	3.0	0.9	0.4
300万円～400万円	552	14,959	25.9	21.7	26.8	19.0	4.0	1.6	0.9
400万円～500万円	428	16,205	18.2	21.3	27.8	24.5	5.8	1.6	0.7
500万円～600万円	311	16,315	15.4	22.8	27.0	26.0	6.8	1.9	0.0
600万円～700万円	192	17,921	14.6	16.7	28.1	31.3	7.3	1.6	0.5
700万円～800万円	170	22,391	8.2	11.8	30.0	37.1	8.8	2.4	1.8
800万円～900万円	90	16,432	14.4	22.2	27.8	25.6	6.7	3.3	0.0
900万円～1,000万円	74	23,425	17.6	12.2	18.9	39.2	6.8	2.7	2.7
1,000万円～1,500万円	120	31,181	12.5	9.2	10.8	43.3	13.3	5.0	5.8
1,500万円～2,000万円	22	36,072	4.5	13.6	22.7	18.2	36.4	0.0	4.5
2,000万円以上	10	43,500	0.0	0.0	20.0	40.0	10.0	10.0	20.0
収入はない	3	10,733	0.0	33.3	66.7	0.0	0.0	0.0	0.0
答えたくない・わからない	376	14,801	23.1	23.9	26.1	20.2	4.8	1.1	0.8
<個人年収 103万円>									
100万円以上 103万円以下	118	13,655	22.0	27.1	29.7	13.6	5.1	1.7	0.8
103万円超 200万円未満	471	12,955	29.5	22.1	28.2	15.1	3.8	0.6	0.6
<世帯年収>									
100万円未満	41	12,129	17.1	43.9	26.8	2.4	7.3	2.4	0.0
100万円～200万円	125	10,003	35.2	22.4	28.0	12.0	2.4	0.0	0.0
200万円～300万円	310	10,651	32.6	25.8	26.5	11.0	3.2	1.0	0.0
300万円～400万円	442	13,814	28.5	18.8	30.3	17.9	2.5	0.9	1.1
400万円～500万円	465	13,642	23.2	24.9	30.8	16.3	3.7	0.2	0.9
500万円～600万円	398	14,678	19.3	26.1	25.9	23.4	4.3	0.8	0.3
600万円～700万円	354	15,605	20.9	19.2	29.4	22.0	7.3	0.6	0.6
700万円～800万円	307	18,242	19.2	18.6	24.1	27.0	7.2	2.9	1.0
800万円～900万円	215	16,782	15.8	18.6	32.1	23.7	6.5	3.3	0.0
900万円～1,000万円	197	19,829	11.2	19.8	25.4	32.5	7.1	3.6	0.5
1,000万円～1,500万円	344	21,468	13.7	14.5	25.3	33.7	7.8	2.6	2.3
1,500万円～2,000万円	82	24,568	15.9	14.6	17.1	28.0	18.3	3.7	2.4
2,000万円以上	40	34,081	10.0	5.0	22.5	40.0	10.0	2.5	10.0
収入はない	1	10,000	0.0	0.0	100.0	0.0	0.0	0.0	0.0
答えたくない・わからない	604	13,793	23.7	24.8	27.6	18.4	3.6	1.2	0.7
<世帯貯蓄額>									
100万円未満	663	12,864	25.3	24.6	27.8	17.8	3.5	0.3	0.8
100万円～200万円	305	16,883	18.0	22.6	27.9	23.6	4.9	2.3	0.7
200万円～300万円	235	14,547	22.6	22.6	29.4	19.1	3.8	1.7	0.9
300万円～400万円	158	14,190	21.5	19.0	34.2	19.0	5.1	1.3	0.0
400万円～500万円	159	17,568	23.9	20.8	21.4	23.9	5.7	3.8	0.6
500万円～600万円	124	15,302	21.0	21.8	25.8	24.2	4.8	2.4	0.0
600万円～700万円	68	19,547	16.2	16.2	29.4	22.1	10.3	4.4	1.5
700万円～800万円	65	14,220	24.6	15.4	29.2	26.2	4.6	0.0	0.0
800万円～900万円	38	13,874	31.6	15.8	21.1	28.9	2.6	0.0	0.0
900万円～1,000万円	104	20,392	11.5	20.2	27.9	28.8	7.7	1.0	2.9
1,000万円～1,500万円	225	15,874	19.6	20.4	25.8	26.2	7.1	0.4	0.4
1,500万円～2,000万円	124	17,457	16.9	19.4	26.6	29.8	4.0	2.4	0.8
2,000万円以上	409	22,080	17.8	14.4	24.0	27.6	10.3	2.9	2.9

	度数	保険料 掛金	保険料・掛金の分布						
			～5千円	5千～ 1万円	1万～ 2万円	2万～ 4万円	4万～ 6万円	6万～ 10万円	10万円 ～
ない	134	10,624	27.6	23.1	34.3	12.7	1.5	0.7	0.0
答えたくない・わからない	1,114	14,328	23.2	23.7	28.2	18.7	4.6	1.1	0.5
<ローンの有無>									
現在、ローンがある	1,904	16,165	18.9	21.5	29.0	22.6	5.3	1.9	0.8
現在、ローンはない	2,021	14,995	24.7	21.6	26.3	20.2	5.2	1.0	0.9
答えたくない・わからない	214	12,268	24.3	22.0	31.8	17.8	3.3	0.9	0.0
<ローンの種類>									
住宅ローン	1,196	17,707	15.6	20.7	28.9	25.5	6.2	2.1	1.0
教育ローン	146	16,093	22.6	15.1	33.6	20.5	5.5	2.1	0.7
自動車ローン	597	16,622	17.8	22.6	29.3	21.6	5.0	2.3	1.3
消費者金融からのローン	163	13,893	27.6	24.5	20.2	19.6	6.7	0.6	0.6
その他	87	15,700	24.1	21.8	29.9	17.2	2.3	1.1	3.4
<世帯ローン残高>									
100万円未満	182	11,535	29.7	25.3	27.5	13.2	3.3	0.5	0.5
100万円～200万円	180	15,769	18.9	22.2	31.7	18.9	5.6	1.7	1.1
200万円～300万円	111	15,811	18.0	23.4	26.1	26.1	4.5	0.9	0.9
300万円～400万円	56	18,927	10.7	17.9	33.9	26.8	3.6	7.1	0.0
400万円～500万円	48	12,896	18.8	27.1	29.2	20.8	4.2	0.0	0.0
500万円～600万円	42	13,691	26.2	21.4	19.0	26.2	7.1	0.0	0.0
600万円～700万円	31	28,581	9.7	25.8	9.7	38.7	12.9	0.0	3.2
700万円～800万円	37	20,787	16.2	10.8	27.0	35.1	8.1	0.0	2.7
800万円～900万円	34	16,741	17.6	23.5	29.4	20.6	2.9	5.9	0.0
900万円～1,000万円	76	16,476	17.1	21.1	32.9	21.1	3.9	2.6	1.3
1,000万円～1,500万円	179	17,440	15.1	20.1	29.6	22.9	8.4	3.9	0.0
1,500万円～2,000万円	156	18,422	12.8	19.9	30.1	30.8	4.5	1.3	0.6
2,000万円以上	313	20,330	15.0	18.5	26.8	27.5	7.0	2.6	2.6
答えたくない・わからない	245	13,760	20.8	23.7	30.6	19.2	4.1	1.6	0.0
<住居形態>									
持ち家一戸建て	2,161	16,704	18.2	20.5	29.2	23.6	6.0	1.5	1.0
分譲マンション	535	17,599	19.3	20.6	25.2	26.4	5.0	2.1	1.5
賃貸一戸建て	128	13,152	28.9	22.7	24.2	19.5	3.1	0.8	0.8
賃貸マンション	483	12,901	28.4	23.0	27.5	15.7	3.9	1.2	0.2
賃貸アパート	490	12,443	31.0	24.5	25.1	13.7	4.3	0.8	0.6
寮・社宅など集合住宅	99	11,869	27.3	26.3	25.3	16.2	5.1	0.0	0.0
その他	29	13,235	34.5	24.1	20.7	13.8	0.0	6.9	0.0
<世帯構造>									
単独者	635	11,659	33.2	21.3	25.7	14.8	4.1	0.9	0.0
夫婦のみ	732	16,237	19.9	22.4	27.2	23.4	4.5	1.4	1.2
親と同居	585	12,714	26.8	23.6	28.9	15.0	4.3	1.0	0.3
子（孫）と同居	1,469	17,996	17.0	20.6	27.8	24.9	6.4	2.0	1.4
3世代同居	319	17,292	12.2	20.1	30.7	27.3	7.5	1.6	0.6
その他	185	12,992	30.3	23.8	24.9	18.4	1.6	0.5	0.5
<夫婦就業状況>									
共働き	1,901	17,178	17.8	20.7	28.9	23.4	6.5	1.6	1.2
一人が非就業	577	19,552	14.9	20.6	24.6	29.6	5.7	2.6	1.9
<雇用形態>									
正規	2,179	16,244	19.8	21.2	27.6	23.5	5.6	1.6	0.7
非正規	1,276	12,689	27.0	24.6	27.7	15.6	3.7	0.9	0.5

回答者世帯の主な属性と共済・保険とのクロス：生命分野（3）入院時の受取額（日額）

	度数	受取額	受取額の分布						
			～5千円	5千～1万円	1万～1万5千円	1万5千～2万円	2万～5万円	5万～10万円	10万円～
TOTAL	3,762	8,498	15.2	44.1	29.1	5.7	4.7	0.8	0.3
<性>									
男性	1,865	8,982	14.7	41.3	30.7	6.1	5.8	0.9	0.5
女性	1,897	8,022	15.7	46.9	27.5	5.3	3.7	0.7	0.2
<年齢（5歳階級）>									
20歳～24歳	86	7,805	22.1	46.5	23.3	1.2	4.7	2.3	0.0
25歳～29歳	353	8,783	19.0	39.1	31.7	2.8	5.1	2.0	0.3
30歳～34歳	308	7,482	24.0	41.2	26.9	2.6	4.2	0.6	0.3
35歳～39歳	456	7,732	14.7	51.3	25.4	3.5	4.4	0.4	0.2
40歳～44歳	467	8,956	13.5	43.9	29.3	6.9	4.9	1.1	0.4
45歳～49歳	557	8,205	16.9	45.6	27.1	4.8	4.5	0.7	0.4
50歳～54歳	516	9,114	13.0	41.5	30.6	8.5	5.4	0.6	0.4
55歳～59歳	439	8,615	11.2	44.0	32.6	6.8	5.0	0.2	0.2
60歳～64歳	580	8,615	12.4	44.0	30.2	8.1	4.3	0.7	0.3
<居住地域>									
北日本	474	8,608	12.9	44.9	30.6	5.7	4.6	1.1	0.2
東日本	1,405	8,571	15.4	46.3	27.2	5.0	4.8	0.9	0.6
中日本	1,018	7,882	16.3	43.9	29.4	5.5	4.4	0.5	0.0
西日本	865	9,045	14.9	40.5	31.1	7.2	5.1	0.9	0.3
<世帯主>									
世帯主	2,155	8,794	13.8	43.0	30.3	6.3	5.6	0.6	0.4
世帯員	1,607	8,102	17.1	45.6	27.5	5.0	3.5	1.1	0.2
<婚姻状況>									
未婚	985	8,297	18.0	44.0	28.0	4.1	4.7	0.9	0.4
既婚	2,403	8,606	14.7	43.9	29.3	6.0	4.9	0.8	0.3
離婚・死別	374	8,334	11.0	46.0	30.5	8.0	4.0	0.5	0.0
<同居家族>									
配偶者	2,306	8,614	14.8	43.7	29.5	6.2	4.6	0.8	0.3
親	969	8,599	16.3	44.7	27.7	5.1	4.7	1.1	0.4
子（未就学児）	461	8,202	18.0	41.4	30.8	3.5	5.0	1.1	0.2
子（小学生・中学生）	639	8,669	15.8	44.4	27.4	5.6	5.2	1.1	0.5
子（高校生・大学生等の学生）	497	8,485	16.1	41.9	30.4	6.8	3.8	0.8	0.2
子（社会人）	542	8,724	14.4	43.2	31.2	7.0	2.8	1.1	0.4
孫	34	7,588	11.8	50.0	35.3	0.0	2.9	0.0	0.0
その他	180	8,058	17.2	43.3	29.4	5.6	3.3	1.1	0.0
本人のみ（一人暮らし）	601	8,353	13.1	46.3	29.5	5.0	5.5	0.5	0.2
<主たる生計維持者>									
あなた自身	2,286	8,791	14.2	43.0	30.2	6.1	5.3	0.7	0.4
配偶者	1,031	7,830	16.2	46.1	28.3	5.2	3.6	0.6	0.0
親	378	8,666	17.7	46.8	24.9	3.4	4.8	1.9	0.5
子	21	8,215	28.6	28.6	19.0	19.0	4.8	0.0	0.0
その他	46	19,428	17.4	41.3	30.4	8.7	2.2	0.0	0.0
<職業>									
正社員（役員を除く）	2,088	8,754	14.7	42.8	29.8	6.1	5.3	0.9	0.4
パートタイマー	689	7,410	18.3	49.6	24.1	4.8	2.3	0.9	0.0
アルバイト	119	7,702	23.5	39.5	28.6	1.7	6.7	0.0	0.0
契約社員	261	7,797	15.3	48.7	27.2	4.6	3.4	0.4	0.4
派遣労働者	117	8,448	12.0	46.2	33.3	6.0	1.7	0.0	0.9
嘱託	41	10,329	9.8	41.5	34.1	4.9	7.3	2.4	0.0
会社役員	98	11,147	5.1	35.7	39.8	6.1	12.2	1.0	0.0
自営業・内職	302	9,138	13.9	40.7	30.8	8.3	4.6	1.0	0.7
その他	47	7,894	12.8	44.7	34.0	2.1	6.4	0.0	0.0

	度数	受取額	受取額の分布						
			～5千円	5千～1万円	1万～1万5千円	1万5千～2万円	2万～5万円	5万～10万円	10万円～
<配偶者の職業>									
正社員（役員を除く）	1,008	8,056	16.0	45.8	27.5	5.5	4.3	1.0	0.0
パートタイマー	396	9,505	16.2	38.6	29.8	7.8	6.1	1.0	0.5
アルバイト	69	8,930	14.5	44.9	30.4	5.8	2.9	0.0	1.4
契約社員	89	7,487	11.2	55.1	27.0	3.4	3.4	0.0	0.0
派遣労働者	17	7,167	5.9	58.8	23.5	11.8	0.0	0.0	0.0
嘱託	18	8,333	5.6	44.4	38.9	11.1	0.0	0.0	0.0
会社役員	70	10,028	10.0	27.1	51.4	1.4	8.6	1.4	0.0
自営業・内職	164	8,422	14.0	48.2	26.8	6.7	3.0	0.6	0.6
家業の手伝い（専業主婦・主夫）	383	9,425	12.0	41.0	31.9	6.5	7.3	0.5	0.8
その他	16	8,844	31.3	37.5	12.5	0.0	18.8	0.0	0.0
働いていない	173	8,136	15.0	46.8	28.9	6.4	1.7	0.6	0.6
<業種>									
製造業・建設業・鉱業	871	8,524	14.0	44.7	30.2	6.3	3.6	0.9	0.3
電気・ガス・熱供給・水道業	49	9,500	10.2	46.9	32.7	4.1	4.1	2.0	0.0
運輸業・情報通信業	271	8,435	17.7	40.2	30.6	7.7	2.6	0.4	0.7
卸売業・小売業・飲食サービス業	540	7,938	13.9	49.3	26.7	5.4	3.9	0.9	0.0
金融業・保険業	177	10,300	14.1	33.9	34.5	9.6	6.8	0.0	1.1
不動産業	91	8,429	17.6	37.4	29.7	11.0	3.3	1.1	0.0
医療、福祉、教育・学習支援	714	8,592	16.0	43.1	29.0	4.9	6.0	0.7	0.3
その他サービス業	864	8,427	15.7	45.0	27.9	4.1	6.1	0.9	0.2
その他	185	8,119	16.8	44.3	28.6	5.9	3.2	0.5	0.5
<1週間の平均勤務時間>									
20時間未満	432	7,647	18.8	46.3	27.1	3.2	3.5	1.2	0.0
20時間以上40時間未満	1,278	8,280	14.9	45.8	28.8	5.7	3.6	0.9	0.3
40時間以上60時間未満	1,786	8,720	14.7	43.0	29.2	6.5	5.7	0.7	0.3
60時間以上	266	9,439	14.3	40.2	33.1	4.5	6.0	0.8	1.1
<労働組合への加入状況>									
勤務先の労働組合に加入	937	8,631	18.2	42.3	28.0	5.8	4.2	1.0	0.6
勤務先に労働組合はあるが、別の労働組合に加入	18	7,778	11.1	44.4	33.3	5.6	5.6	0.0	0.0
勤務先に労働組合はなく、別の労働組合に加入	40	7,750	20.0	45.0	20.0	10.0	5.0	0.0	0.0
労働組合に加入していない	2,767	8,469	14.1	44.7	29.6	5.6	4.9	0.8	0.2
<個人年収>									
100万円未満	405	7,622	18.3	46.2	27.9	3.0	4.0	0.7	0.0
100万円～200万円	575	7,578	16.9	49.2	26.1	4.5	2.4	0.7	0.2
200万円～300万円	542	7,808	13.8	51.7	26.2	4.4	2.8	0.9	0.2
300万円～400万円	521	8,186	17.5	43.6	28.0	5.2	5.0	0.6	0.2
400万円～500万円	399	9,372	13.8	41.4	32.3	5.3	5.8	0.8	0.8
500万円～600万円	302	8,276	13.9	46.4	26.2	7.6	5.3	0.7	0.0
600万円～700万円	189	9,789	15.3	37.0	29.1	11.1	5.8	0.5	1.1
700万円～800万円	163	10,030	9.8	34.4	39.9	8.6	5.5	1.2	0.6
800万円～900万円	88	8,629	13.6	36.4	33.0	8.0	9.1	0.0	0.0
900万円～1,000万円	72	11,111	15.3	31.9	38.9	5.6	5.6	1.4	1.4
1,000万円～1,500万円	114	10,502	7.0	32.5	36.0	10.5	14.0	0.0	0.0
1,500万円～2,000万円	20	11,075	15.0	30.0	20.0	15.0	20.0	0.0	0.0
2,000万円以上	10	19,000	20.0	20.0	40.0	0.0	10.0	0.0	10.0
収入はない	3	5,167	66.7	0.0	33.3	0.0	0.0	0.0	0.0
答えたくない・わからない	359	8,698	15.3	42.3	30.4	5.8	4.2	1.7	0.3
<個人年収103万円>									
100万円以上103万円以下	117	6,810	15.4	50.4	30.8	1.7	1.7	0.0	0.0
103万円超200万円未満	458	7,774	17.2	48.9	24.9	5.2	2.6	0.9	0.2

	度数	受取額	受取額の分布						
			～5千円	5千～1万円	1万～1万5千円	1万5千～2万円	2万～5万円	5万～10万円	10万円～
<世帯年収>									
100万円未満	37	6,324	21.6	56.8	16.2	0.0	5.4	0.0	0.0
100万円～200万円	121	7,248	14.0	55.4	22.3	5.0	2.5	0.8	0.0
200万円～300万円	298	7,649	16.4	52.0	25.2	2.3	2.7	1.3	0.0
300万円～400万円	415	8,343	17.6	44.8	27.2	4.8	4.3	0.5	0.7
400万円～500万円	443	8,082	16.7	42.4	32.5	4.3	3.4	0.2	0.5
500万円～600万円	387	8,118	14.0	47.3	28.4	5.4	3.6	1.3	0.0
600万円～700万円	346	8,356	13.0	46.0	28.0	6.9	5.5	0.6	0.0
700万円～800万円	294	9,172	15.6	44.2	27.2	6.1	5.1	1.0	0.7
800万円～900万円	206	8,348	15.5	40.3	30.1	7.3	6.8	0.0	0.0
900万円～1,000万円	195	9,190	15.4	43.6	27.2	6.7	5.1	1.5	0.5
1,000万円～1,500万円	330	9,773	10.6	37.3	35.2	8.5	7.6	0.3	0.6
1,500万円～2,000万円	80	10,790	10.0	28.8	38.8	10.0	12.5	0.0	0.0
2,000万円以上	37	13,125	13.5	24.3	35.1	10.8	13.5	0.0	2.7
収入はない	1	10,000	0.0	0.0	100.0	0.0	0.0	0.0	0.0
答えたくない・わからない	572	8,239	16.8	43.4	29.2	5.6	3.5	1.4	0.2
<世帯貯蓄額>									
100万円未満	631	7,626	15.4	51.5	26.1	3.0	3.2	0.3	0.5
100万円～200万円	294	8,415	13.6	43.5	31.6	5.4	5.1	0.7	0.0
200万円～300万円	229	9,392	15.7	41.0	31.4	5.2	3.9	1.7	0.9
300万円～400万円	151	8,536	17.9	37.1	31.8	4.0	9.3	0.0	0.0
400万円～500万円	146	7,276	16.4	53.4	20.5	4.8	4.8	0.0	0.0
500万円～600万円	122	8,307	20.5	44.3	21.3	5.7	7.4	0.8	0.0
600万円～700万円	66	7,400	18.2	39.4	33.3	6.1	3.0	0.0	0.0
700万円～800万円	62	7,489	9.7	54.8	27.4	4.8	3.2	0.0	0.0
800万円～900万円	35	8,243	17.1	48.6	22.9	2.9	8.6	0.0	0.0
900万円～1,000万円	105	8,509	20.0	39.0	27.6	3.8	8.6	1.0	0.0
1,000万円～1,500万円	219	8,231	16.4	38.8	30.6	9.1	5.0	0.0	0.0
1,500万円～2,000万円	120	9,640	12.5	39.2	33.3	10.0	4.2	0.0	0.8
2,000万円以上	395	10,182	9.9	36.7	35.7	8.9	7.1	1.3	0.5
ない	129	7,544	24.0	51.9	15.5	4.7	2.3	0.8	0.8
答えたくない・わからない	1,058	8,582	14.8	43.8	30.0	6.0	3.9	1.3	0.3
<ローンの有無>									
現在、ローンがある	1,833	8,562	15.8	43.9	28.9	5.7	4.4	0.9	0.4
現在、ローンはない	1,929	8,438	14.6	44.3	29.3	5.8	5.0	0.7	0.2
答えたくない・わからない	201	8,599	20.9	36.3	31.3	6.0	3.0	2.5	0.0
<ローンの種類>									
住宅ローン	1,159	8,760	14.1	43.7	30.0	6.1	4.8	0.8	0.4
教育ローン	143	8,112	18.9	40.6	32.2	5.6	1.4	1.4	0.0
自動車ローン	572	9,503	17.3	42.3	28.8	3.7	5.6	1.0	1.2
消費者金融からのローン	157	7,992	17.8	46.5	25.5	5.7	3.8	0.0	0.6
その他	84	8,142	23.8	44.0	20.2	7.1	3.6	0.0	1.2
<世帯ローン残高>									
100万円未満	172	7,107	19.2	52.3	20.9	5.8	1.2	0.0	0.6
100万円～200万円	173	7,903	17.3	43.9	27.7	6.4	4.0	0.6	0.0
200万円～300万円	108	7,907	18.5	39.8	31.5	4.6	5.6	0.0	0.0
300万円～400万円	56	8,482	19.6	53.6	16.1	0.0	8.9	1.8	0.0
400万円～500万円	48	7,974	18.8	37.5	31.3	8.3	4.2	0.0	0.0
500万円～600万円	41	6,768	17.1	61.0	14.6	2.4	4.9	0.0	0.0
600万円～700万円	31	8,468	9.7	38.7	32.3	19.4	0.0	0.0	0.0
700万円～800万円	37	7,668	8.1	54.1	29.7	5.4	2.7	0.0	0.0
800万円～900万円	34	9,221	14.7	35.3	44.1	0.0	2.9	2.9	0.0
900万円～1,000万円	72	7,751	20.8	43.1	23.6	8.3	4.2	0.0	0.0
1,000万円～1,500万円	175	9,757	13.1	45.1	28.0	6.3	5.1	1.1	1.1
1,500万円～2,000万円	150	8,920	12.0	42.0	32.7	5.3	7.3	0.7	0.0
2,000万円以上	304	9,447	13.5	38.5	34.2	6.6	5.9	0.3	1.0
答えたくない・わからない	231	8,884	13.0	50.2	27.3	3.5	3.5	1.7	0.9

	度数	受取額	受取額の分布							
			～5千円	5千～1万円	1万～1万5千円	1万5千～2万円	2万～5万円	5万～10万円	10万円～	
<住居形態>										
持ち家一戸建て	2,083	8,835	14.3	43.2	30.2	6.1	4.9	0.9	0.4	
分譲マンション	518	8,524	15.4	43.1	29.3	6.9	4.2	0.6	0.4	
賃貸一戸建て	126	6,910	18.3	49.2	23.8	5.6	3.2	0.0	0.0	
賃貸マンション	452	8,232	18.4	39.6	30.5	4.6	6.2	0.7	0.0	
賃貸アパート	464	7,901	15.3	51.1	24.8	3.7	4.1	0.9	0.2	
寮・社宅など集合住宅	95	7,598	13.7	48.4	29.5	6.3	1.1	1.1	0.0	
その他	24	7,179	16.7	58.3	12.5	4.2	8.3	0.0	0.0	
<世帯構造>										
単独者	601	8,353	13.1	46.3	29.5	5.0	5.5	0.5	0.2	
夫婦のみ	706	8,500	12.3	46.0	29.3	6.7	5.0	0.4	0.3	
親と同居	555	8,664	18.6	42.7	26.5	4.9	5.8	1.1	0.5	
子(孫)と同居	1,421	8,535	16.5	42.2	29.6	6.2	4.3	0.9	0.4	
3世代同居	312	8,525	12.2	48.4	29.5	5.1	3.5	1.0	0.3	
その他	167	8,101	18.0	41.9	31.1	4.2	3.6	1.2	0.0	
<夫婦就業状況>										
共働き	1,847	8,481	15.3	44.2	28.9	5.9	4.7	0.9	0.2	
一人が非就業	556	9,024	12.9	42.8	30.9	6.5	5.6	0.5	0.7	
<雇用形態>										
正規	2,088	8,754	14.7	42.8	29.8	6.1	5.3	0.9	0.4	
非正規	1,227	7,717	17.3	47.8	26.4	4.6	3.1	0.7	0.2	

回答者世帯の主な属性と共済・保険とのクロス：生命分野（４）死亡時の受取額

	度数	受取額	受取額の分布							
			～250万円	250～500万円	500～1,000万円	1,000～1,500万円	1,500～3,000万円	3,000～5,000万円	5,000万円～1億円	1億円～
TOTAL	3,307	1870	20.6	12.4	17.8	18.1	12.4	9.3	5.1	4.2
<性>										
男性	1,700	2,266	12.4	10.3	15.5	20.3	15.6	13.4	7.2	5.3
女性	1,607	1,451	29.3	14.7	20.3	15.7	9.0	5.0	2.9	3.1
<年齢（5歳階級）>										
20歳～24歳	68	1,424	30.9	14.7	17.6	14.7	5.9	7.4	5.9	2.9
25歳～29歳	312	1,971	24.7	11.9	19.2	17.6	9.6	7.1	6.7	3.2
30歳～34歳	276	2,040	16.3	12.7	18.5	22.1	12.3	9.8	5.4	2.9
35歳～39歳	398	2,078	19.8	16.1	11.8	18.3	12.1	10.3	5.5	6.0
40歳～44歳	417	2,825	19.9	11.0	19.2	18.2	14.4	8.4	4.6	4.3
45歳～49歳	501	1,965	22.8	11.0	15.2	16.2	13.0	12.6	6.0	3.4
50歳～54歳	454	2,120	16.3	9.3	18.9	20.5	13.2	11.0	4.6	6.2
55歳～59歳	384	1,687	18.8	13.3	17.4	19.5	13.5	9.4	3.9	4.2
60歳～64歳	497	1,562	23.5	14.3	22.1	14.7	11.5	6.0	4.4	3.4
<居住地域>										
北日本	420	1,763	23.1	12.4	20.7	17.1	12.1	6.2	4.8	3.6
東日本	1,239	1,842	20.5	11.7	17.3	18.3	12.4	9.9	5.1	4.8
中日本	888	1,832	18.8	12.7	16.8	20.3	12.5	9.7	5.6	3.6
西日本	760	2,018	21.6	13.3	18.3	15.5	12.4	9.7	4.7	4.5
<世帯主>										
世帯主	1,943	2,056	16.2	10.4	16.5	19.2	15.1	11.8	6.2	4.6
世帯員	1,364	1,605	27.0	15.3	19.6	16.4	8.5	5.9	3.6	3.7
<婚姻状況>										
未婚	816	1,711	26.0	14.5	18.6	18.4	7.8	5.8	4.5	4.4
既婚	2,158	2,029	17.7	11.3	16.7	18.4	14.4	11.4	5.7	4.4
離婚・死別	333	1,227	26.4	15.0	22.8	15.0	10.5	5.1	2.4	2.7

	度数	受取額	受取額の分布							
			～ 250 万円	250 ～ 500 万円	500 ～ 1,000 万円	1,000 ～ 1,500 万円	1,500 ～ 3,000 万円	3,000 ～ 5,000 万円	5,000 万 ～ 1億円	1億円 ～
<同居家族>										
配偶者	2,072	2,041	17.4	11.3	16.8	18.3	14.5	11.2	5.9	4.4
親	822	2,063	21.0	14.0	18.4	17.4	10.9	7.8	5.0	5.5
子（未就学児）	436	2,382	13.3	9.9	15.6	19.3	16.7	15.1	5.7	4.4
子（小学生・中学生）	594	2,010	18.4	10.1	12.8	19.5	16.7	11.4	6.7	4.4
子（高校生・大学生等の学生）	452	2,219	15.3	8.6	17.0	17.3	17.3	14.2	5.3	5.1
子（社会人）	470	1,861	20.6	13.0	19.8	18.1	10.6	9.1	4.3	4.5
孫	31	1,664	22.6	16.1	12.9	19.4	9.7	9.7	3.2	6.5
その他	155	2,029	25.2	19.4	16.8	18.1	9.7	5.8	1.3	3.9
本人のみ（一人暮らし）	505	1,351	27.3	11.9	18.8	18.4	9.9	6.1	4.6	3.0
<主たる生計維持者>										
あなた自身	2,058	2,074	16.9	10.9	15.9	19.4	14.8	11.2	6.1	4.8
配偶者	890	1,454	26.6	13.9	21.0	16.4	8.9	6.7	3.3	3.1
親	303	1,800	27.4	16.5	23.1	12.5	5.6	5.9	4.6	4.3
子	17	2,600	35.3	23.5	5.9	11.8	11.8	0.0	5.9	5.9
その他	39	777	23.1	23.1	7.7	28.2	17.9	0.0	0.0	0.0
<職業>										
正社員（役員を除く）	1,892	2,178	15.3	10.9	16.3	19.3	14.6	12.3	6.5	4.8
パートタイマー	588	1,214	35.4	15.3	18.5	14.3	8.2	3.9	2.2	2.2
アルバイト	97	1,471	26.8	17.5	24.7	12.4	7.2	8.2	0.0	3.1
契約社員	224	1,052	26.3	15.2	23.7	17.0	9.4	3.6	3.6	1.3
派遣労働者	91	946	29.7	16.5	16.5	20.9	8.8	5.5	1.1	1.1
嘱託	40	1,215	32.5	5.0	35.0	10.0	7.5	2.5	2.5	5.0
会社役員	88	3,174	6.8	8.0	17.0	17.0	18.2	10.2	10.2	12.5
自営業・内職	250	2,035	19.2	14.4	16.8	19.2	11.2	8.0	4.4	6.8
その他	37	1,298	13.5	8.1	24.3	32.4	8.1	5.4	8.1	0.0
<配偶者の職業>										
正社員（役員を除く）	900	1,968	21.6	13.0	17.4	17.9	11.1	9.3	5.2	4.4
パートタイマー	354	2,102	10.2	9.3	14.1	18.4	20.9	16.9	6.8	3.4
アルバイト	54	1,818	14.8	5.6	22.2	18.5	16.7	9.3	9.3	3.7
契約社員	81	1,601	22.2	18.5	21.0	17.3	4.9	6.2	3.7	6.2
派遣労働者	16	1,628	6.3	18.8	31.3	18.8	12.5	0.0	6.3	6.3
嘱託	15	573	33.3	13.3	26.7	20.0	6.7	0.0	0.0	0.0
会社役員	61	2,129	19.7	8.2	19.7	19.7	11.5	6.6	6.6	8.2
自営業・内職	133	1,827	30.8	11.3	17.3	12.8	10.5	10.5	2.3	4.5
家業の手伝い（専業主婦・主夫）	371	2,516	8.9	8.1	15.1	20.8	19.7	14.8	7.8	4.9
その他	14	2,057	14.3	14.3	28.6	7.1	14.3	7.1	7.1	7.1
働いていない	159	1,666	20.1	11.3	13.2	21.4	15.7	10.7	4.4	3.1
<業種>										
製造業・建設業・鉱業	789	1,947	18.6	11.7	17.6	17.2	13.3	11.4	6.0	4.2
電気・ガス・熱供給・水道業	42	3,013	11.9	16.7	19.0	23.8	7.1	4.8	7.1	9.5
運輸業・情報通信業	242	2,086	19.0	8.3	14.0	26.4	10.3	10.7	5.0	6.2
卸売業・小売業・飲食サービス業	460	1,445	24.8	16.3	17.8	16.7	10.2	7.8	3.3	3.0
金融業・保険業	161	2,710	13.0	13.0	17.4	17.4	16.8	11.2	4.3	6.8
不動産業	74	1,789	21.6	14.9	16.2	18.9	8.1	6.8	6.8	6.8
医療、福祉、教育・学習支援	622	1,721	22.0	12.7	18.8	18.0	12.7	7.9	5.0	2.9
その他サービス業	760	1,868	21.7	12.0	18.8	17.5	11.4	8.4	5.5	4.6
その他	157	1,868	19.7	9.6	16.6	14.6	19.7	12.1	4.5	3.2
<1週間の平均勤務時間>										
20時間未満	355	1,223	32.7	14.1	20.0	14.6	8.2	4.5	3.9	2.0
20時間以上 40時間未満	1,103	1,589	25.8	13.5	19.0	17.4	10.2	6.6	3.2	4.3
40時間以上 60時間未満	1,615	2,149	15.9	11.6	17.1	18.8	14.4	11.4	6.5	4.4
60時間以上	234	2,252	10.7	10.3	13.7	21.4	15.8	15.4	6.4	6.4

	度数	受取額	受取額の分布							
			～ 250 万円	250 ～ 500 万円	500 ～ 1,000 万円	1,000 ～ 1,500 万円	1,500 ～ 3,000 万円	3,000 ～ 5,000 万円	5,000 万 ～ 1億円	1億円 ～
<労働組合への加入状況>										
勤務先の労働組合に加入	845	2,188	17.3	11.4	17.8	18.7	12.9	12.5	5.2	4.3
勤務先に労働組合はあるが、別の労働組合に加入	13	6,742	15.4	15.4	7.7	23.1	0.0	7.7	15.4	15.4
勤務先に労働組合はなく、別の労働組合に加入	35	2,162	22.9	14.3	11.4	14.3	11.4	11.4	8.6	5.7
労働組合に加入していない	2,414	1,728	21.8	12.8	18.0	17.9	12.3	8.2	5.0	4.1
<個人年収>										
100万円未満	337	869	35.0	13.9	23.1	13.6	5.9	4.5	2.4	1.5
100万円～200万円	484	1,618	32.0	17.1	18.6	15.1	7.2	4.3	1.7	3.9
200万円～300万円	465	1,179	25.8	16.3	18.9	18.7	9.9	4.5	3.2	2.6
300万円～400万円	463	1,485	22.5	13.4	17.7	19.2	11.2	7.8	5.8	2.4
400万円～500万円	369	2,456	14.6	11.9	15.7	22.2	15.4	10.0	4.9	5.1
500万円～600万円	281	2,201	8.9	10.3	15.7	19.2	18.9	16.0	6.4	4.6
600万円～700万円	169	2,201	10.7	6.5	13.0	20.1	21.3	20.1	4.7	3.6
700万円～800万円	154	2,417	5.2	3.9	20.1	18.8	18.8	16.9	11.7	4.5
800万円～900万円	77	2,265	14.3	3.9	11.7	24.7	24.7	6.5	9.1	5.2
900万円～1,000万円	68	2,835	4.4	2.9	11.8	19.1	25.0	19.1	10.3	7.4
1,000万円～1,500万円	107	4,788	4.7	7.5	13.1	11.2	13.1	24.3	11.2	15.0
1,500万円～2,000万円	21	3,065	0.0	0.0	14.3	9.5	28.6	19.0	23.8	4.8
2,000万円以上	8	3,875	0.0	0.0	0.0	12.5	37.5	25.0	12.5	12.5
収入はない	3	433	0.0	33.3	66.7	0.0	0.0	0.0	0.0	0.0
答えたくない・わからない	301	2,082	20.3	13.0	19.9	18.6	7.6	8.0	5.6	7.0
<個人年収 103万円>										
100万円以上 103万円以下	95	1,512	33.7	17.9	14.7	17.9	6.3	5.3	1.1	3.2
103万円超 200万円未満	389	16,44	31.6	17.0	19.5	14.4	7.5	4.1	1.8	4.1
<世帯年収>										
100万円未満	31	1,611	29.0	16.1	12.9	19.4	3.2	6.5	6.5	6.5
100万円～200万円	95	757	35.8	17.9	18.9	15.8	7.4	1.1	2.1	1.1
200万円～300万円	251	1,358	33.1	17.1	16.7	15.9	7.2	4.8	2.0	3.2
300万円～400万円	367	1,246	28.3	15.3	18.8	14.7	8.7	7.1	5.4	1.6
400万円～500万円	388	1,431	23.2	13.9	17.8	18.6	12.6	7.0	3.4	3.6
500万円～600万円	346	1,663	15.9	13.6	21.7	18.2	14.2	8.7	4.6	3.2
600万円～700万円	311	1,769	17.4	10.9	16.4	19.6	17.4	10.6	4.2	3.5
700万円～800万円	263	2,649	14.4	9.1	19.4	21.7	10.6	13.7	5.7	5.3
800万円～900万円	179	2,358	16.8	10.1	16.2	22.9	15.6	6.1	6.7	5.6
900万円～1,000万円	180	2,147	12.2	10.6	10.0	21.1	19.4	14.4	7.8	4.4
1,000万円～1,500万円	307	2,770	11.4	8.1	17.6	16.3	16.6	17.3	6.8	5.9
1,500万円～2,000万円	73	3,531	6.8	5.5	11.0	20.5	20.5	15.1	12.3	8.2
2,000万円以上	34	3,756	2.9	5.9	14.7	11.8	14.7	20.6	14.7	14.7
収入はない	1	300	0.0	100.0	0.0	0.0	0.0	0.0	0.0	0.0
答えたくない・わからない	481	1,749	25.4	12.9	20.0	16.8	7.9	7.1	4.6	5.4
<世帯貯蓄額>										
100万円未満	548	1,606	25.4	12.6	15.9	19.9	10.8	7.7	4.4	3.5
100万円～200万円	258	1,610	20.5	12.4	15.5	19.4	11.6	10.1	7.4	3.1
200万円～300万円	204	1,741	20.6	13.7	19.1	16.7	11.3	10.8	3.9	3.9
300万円～400万円	134	1,851	17.2	14.2	20.9	11.9	14.2	12.7	6.7	2.2
400万円～500万円	137	1,937	12.4	13.9	21.9	18.2	17.5	9.5	2.9	3.6
500万円～600万円	113	2,391	15.9	12.4	20.4	17.7	15.0	8.8	3.5	6.2
600万円～700万円	57	1,479	8.8	8.8	24.6	28.1	19.3	5.3	0.0	5.3
700万円～800万円	56	1,906	23.2	16.1	14.3	19.6	12.5	1.8	5.4	7.1
800万円～900万円	33	5,347	33.3	12.1	15.2	9.1	6.1	12.1	3.0	9.1
900万円～1,000万円	92	1,768	18.5	8.7	15.2	19.6	17.4	9.8	7.6	3.3
1,000万円～1,500万円	198	1,852	18.7	10.6	23.2	18.7	12.1	8.6	3.5	4.5
1,500万円～2,000万円	108	2,102	22.2	7.4	15.7	19.4	13.0	13.9	3.7	4.6
2,000万円以上	356	2,567	9.8	10.7	14.6	18.5	18.5	12.6	9.0	6.2

	度数	受取額	受取額の分布							
			～ 250 万円	250 ～ 500 万円	500 ～ 1,000 万円	1,000 ～ 1,500 万円	1,500 ～ 3,000 万円	3,000 ～ 5,000 万円	5,000 万 ～ 1億円	1億円 ～
ない	114	1,149	33.3	16.7	16.7	10.5	7.9	7.9	5.3	1.8
答えたくない・わからない	899	1,758	23.4	13.1	18.6	17.7	9.9	8.5	4.6	4.3
<ローンの有無>										
現在、ローンがある	1,621	2,095	19.1	11.3	16.8	16.9	14.0	11.6	5.3	4.9
現在、ローンはない	1,686	1,654	22.1	13.5	18.7	19.2	10.9	7.2	4.9	3.6
答えたくない・わからない	162	2,018	23.5	13.0	15.4	23.5	9.3	3.1	5.6	6.8
<ローンの種類>										
住宅ローン	1,046	2,198	17.2	10.3	16.1	16.4	15.6	14.1	5.2	5.2
教育ローン	126	2,671	12.7	8.7	19.8	19.8	16.7	8.7	6.3	7.1
自動車ローン	503	2,179	17.3	12.3	18.5	14.1	12.5	13.5	7.0	4.8
消費者金融からのローン	140	1,857	23.6	11.4	14.3	18.6	15.0	9.3	2.9	5.0
その他	77	1,792	29.9	10.4	23.4	15.6	11.7	2.6	2.6	3.9
<世帯ローン残高>										
100万円未満	151	1,264	27.2	13.2	21.9	15.2	11.3	4.0	4.0	3.3
100万円～200万円	156	1,746	24.4	14.1	15.4	14.7	13.5	9.6	5.1	3.2
200万円～300万円	93	2,347	19.4	9.7	22.6	12.9	12.9	12.9	5.4	4.3
300万円～400万円	51	2,933	13.7	9.8	21.6	11.8	17.6	9.8	7.8	7.8
400万円～500万円	41	2,579	14.6	12.2	14.6	22.0	19.5	9.8	4.9	2.4
500万円～600万円	35	1,333	28.6	17.1	17.1	11.4	2.9	20.0	0.0	2.9
600万円～700万円	27	1,926	7.4	7.4	11.1	18.5	25.9	18.5	11.1	0.0
700万円～800万円	34	1,408	14.7	23.5	8.8	29.4	5.9	11.8	2.9	2.9
800万円～900万円	30	2,146	20.0	16.7	13.3	20.0	6.7	10.0	6.7	6.7
900万円～1,000万円	67	3,142	13.4	9.0	19.4	17.9	13.4	14.9	3.0	9.0
1,000万円～1,500万円	157	1,938	14.0	9.6	14.6	19.1	13.4	18.5	7.0	3.8
1,500万円～2,000万円	138	1,833	11.6	15.2	17.4	18.1	19.6	8.7	5.8	3.6
2,000万円以上	286	2,493	15.0	6.6	14.3	15.4	17.8	19.2	5.9	5.6
答えたくない・わからない	193	2,280	25.4	9.8	18.7	14.0	13.0	8.3	4.1	6.7
<住居形態>										
持ち家一戸建て	1,851	2,103	19.2	12.2	17.5	18.2	12.6	9.9	5.4	5.0
分譲マンション	452	1,699	17.7	12.8	17.9	17.5	15.0	11.3	3.3	4.4
賃貸一戸建て	107	1,238	24.3	18.7	27.1	16.8	3.7	3.7	1.9	3.7
賃貸マンション	393	1,708	23.2	11.2	16.3	17.8	12.7	7.6	7.9	3.3
賃貸アパート	396	1,523	25.8	13.4	17.9	16.9	9.8	9.3	4.3	2.5
寮・社宅など集合住宅	85	1,119	23.5	7.1	22.4	22.4	16.5	3.5	3.5	1.2
その他	23	896	30.4	17.4	8.7	30.4	4.3	4.3	4.3	0.0
<世帯構造>										
単独者	505	1,351	27.3	11.9	18.8	18.4	9.9	6.1	4.6	3.0
夫婦のみ	627	1,629	20.9	14.4	18.5	17.1	12.6	8.3	4.9	3.3
親と同居	452	1,875	23.0	15.7	19.0	17.0	8.2	6.2	5.3	5.5
子（孫）と同居	1,292	2,087	17.5	10.6	16.8	18.3	14.6	12.2	5.7	4.3
3世代同居	286	2,168	16.8	8.4	17.8	19.6	15.4	11.5	4.9	5.6
その他	145	2,176	24.1	20.0	16.6	19.3	8.3	4.8	2.1	4.8
<夫婦就業状況>										
共働き	1,628	1,953	19.5	12.0	17.4	17.6	13.1	10.6	5.4	4.4
一人が非就業	530	2,261	12.3	9.1	14.5	20.9	18.5	13.6	6.8	4.3
<雇用形態>										
正規	1,892	2,178	15.3	10.9	16.3	19.3	14.6	12.3	6.5	4.8
非正規	1,040	1,180	32.0	15.2	20.7	15.1	8.4	4.3	2.2	2.1

回答者世帯の主な属性と共済・保険とのクロス：生命分野（5）要介護時の受取額（月額）

	度数	受取額	受取額の分布						
			～2万円	2万～5万円	5万～10万円	10万～20万円	20万～30万円	30万～50万円	50万円～
TOTAL	1,035	78,972	30.3	16.2	19.1	22.2	5.8	4.1	2.2
<性>									
男性	620	81,661	29.7	14.4	19.7	23.7	6.1	4.4	2.1
女性	415	74,954	31.3	19.0	18.3	20.0	5.3	3.6	2.4
<年齢（5歳階級）>									
20歳～24歳	35	45,857	34.3	28.6	20.0	11.4	5.7	0.0	0.0
25歳～29歳	124	70,444	35.5	16.9	18.5	17.7	7.3	2.4	1.6
30歳～34歳	93	81,882	22.6	21.5	18.3	25.8	5.4	4.3	2.2
35歳～39歳	130	78,538	33.8	10.0	16.9	28.5	5.4	4.6	0.8
40歳～44歳	129	76,992	30.2	17.8	22.5	17.8	4.7	4.7	2.3
45歳～49歳	151	72,583	33.1	12.6	20.5	21.9	6.6	4.0	1.3
50歳～54歳	131	69,924	31.3	20.6	16.8	22.1	4.6	3.1	1.5
55歳～59歳	104	80,048	26.9	19.2	17.3	23.1	6.7	4.8	1.9
60歳～64歳	138	110,101	25.4	10.9	21.0	24.6	5.8	5.8	6.5
<居住地域>									
北日本	134	77,291	32.8	14.2	17.2	24.6	7.5	1.5	2.2
東日本	382	76,411	31.9	17.8	18.6	20.2	4.2	5.0	2.4
中日本	267	75,411	27.3	15.0	22.8	23.2	6.7	4.1	0.7
西日本	252	87,520	29.8	16.3	17.1	23.0	6.3	4.0	3.6
<世帯主>									
世帯主	651	82,343	30.4	14.1	18.9	24.0	6.1	4.0	2.5
世帯員	384	73,258	30.2	19.8	19.5	19.3	5.2	4.2	1.8
<婚姻状況>									
未婚	266	65,421	33.1	19.5	20.7	16.9	5.6	3.0	1.1
既婚	688	84,010	29.2	15.1	18.8	24.0	5.7	4.7	2.6
離婚・死別	81	80,679	30.9	14.8	17.3	24.7	7.4	2.5	2.5
<同居家族>									
配偶者	657	83,862	29.4	14.5	19.3	24.0	5.6	4.6	2.6
親	275	67,698	33.1	18.5	19.3	18.9	5.5	3.3	1.5
子（未就学児）	151	82,483	27.8	15.2	19.2	25.2	6.0	5.3	1.3
子（小学生・中学生）	196	81,378	27.0	14.8	18.9	27.6	6.6	3.1	2.0
子（高校生・大学生等の学生）	142	75,070	31.0	14.8	19.7	26.1	4.2	1.4	2.8
子（社会人）	129	92,016	28.7	13.2	21.7	20.9	6.2	5.4	3.9
孫	6	163,333	0.0	16.7	50.0	0.0	0.0	16.7	16.7
その他	45	73,000	35.6	15.6	22.2	13.3	6.7	4.4	2.2
本人のみ（一人暮らし）	168	75,161	29.8	19.6	19.0	19.6	5.4	5.4	1.2
<主たる生計維持者>									
あなた自身	686	82,748	29.7	14.4	19.7	23.3	6.1	4.2	2.5
配偶者	241	73,440	31.1	19.1	18.7	20.3	4.1	5.0	1.7
親	95	68,337	32.6	18.9	18.9	18.9	7.4	1.1	2.1
子	3	100,000	33.3	33.3	0.0	0.0	33.3	0.0	0.0
その他	10	48,000	30.0	40.0	0.0	30.0	0.0	0.0	0.0
<職業>									
正社員（役員を除く）	650	77,357	30.2	15.7	19.7	22.9	6.2	3.4	2.0
パートタイマー	117	71,274	30.8	17.9	18.8	22.2	4.3	5.1	0.9
アルバイト	35	66,429	28.6	31.4	14.3	14.3	5.7	2.9	2.9
契約社員	71	85,282	36.6	9.9	15.5	22.5	7.0	5.6	2.8
派遣労働者	21	71,429	33.3	19.0	19.0	19.0	4.8	0.0	4.8
嘱託	8	106,250	25.0	12.5	25.0	25.0	0.0	0.0	12.5
会社役員	42	95,238	23.8	21.4	14.3	23.8	4.8	9.5	2.4
自営業・内職	79	87,405	30.4	13.9	24.1	19.0	5.1	5.1	2.5
その他	12	123,333	25.0	16.7	8.3	25.0	8.3	8.3	8.3

	度数	受取額	受取額の分布						
			～2万円	2万～5万円	5万～10万円	10万～20万円	20万～30万円	30万～50万円	50万円～
<配偶者の職業>									
正社員（役員を除く）	291	80,202	29.9	16.5	16.8	24.4	4.8	5.8	1.7
パートタイマー	137	74,708	24.8	15.3	21.9	27.0	8.8	1.5	0.7
アルバイト	22	94,091	31.8	0.0	27.3	22.7	13.6	4.5	0.0
契約社員	25	48,400	36.0	20.0	24.0	16.0	4.0	0.0	0.0
派遣労働者	3	176,667	33.3	33.3	0.0	0.0	0.0	0.0	33.3
嘱託	1	10,000	100.0	0.0	0.0	0.0	0.0	0.0	0.0
会社役員	18	116,111	38.9	16.7	0.0	11.1	16.7	11.1	5.6
自営業・内職	37	99,865	35.1	13.5	16.2	24.3	0.0	5.4	5.4
家業の手伝い（専業主婦・主夫）	116	89,397	30.2	12.1	19.0	25.9	3.4	6.0	3.4
その他	5	128,000	40.0	20.0	0.0	20.0	0.0	0.0	20.0
働いていない	33	109,394	15.2	18.2	30.3	18.2	6.1	3.0	9.1
<業種>									
製造業・建設業・鉱業	260	75,000	30.0	17.7	19.6	21.2	6.2	3.1	2.3
電気・ガス・熱供給・水道業	15	85,000	40.0	6.7	13.3	33.3	0.0	0.0	6.7
運輸業・情報通信業	80	78,250	35.0	15.0	18.8	12.5	12.5	6.3	0.0
卸売業・小売業・飲食サービス業	127	84,409	22.8	20.5	19.7	27.6	1.6	4.7	3.1
金融業・保険業	45	83,667	26.7	22.2	13.3	24.4	6.7	4.4	2.2
不動産業	28	81,786	32.1	14.3	21.4	21.4	0.0	7.1	3.6
医療、福祉、教育・学習支援	187	86,043	29.9	13.4	19.8	24.1	6.4	3.2	3.2
その他サービス業	242	73,000	33.5	14.9	19.4	21.5	5.4	4.1	1.2
その他	51	81,765	29.4	15.7	17.6	21.6	7.8	5.9	2.0
<1週間の平均勤務時間>									
20時間未満	95	73,916	32.6	16.8	20.0	20.0	3.2	5.3	2.1
20時間以上40時間未満	292	71,668	35.3	14.7	19.9	19.5	4.5	4.1	2.1
40時間以上60時間未満	549	86,005	27.3	17.3	17.7	23.7	7.5	3.8	2.7
60時間以上	99	66,364	30.3	14.1	24.2	24.2	3.0	4.0	0.0
<労働組合への加入状況>									
勤務先の労働組合に加入	300	77,183	32.3	16.7	17.0	21.0	7.7	3.3	2.0
勤務先に労働組合はあるが、別の労働組合に加入	6	26,667	50.0	16.7	33.3	0.0	0.0	0.0	0.0
勤務先に労働組合はなく、別の労働組合に加入	14	50,000	21.4	28.6	35.7	7.1	7.1	0.0	0.0
労働組合に加入していない	715	80,729	29.5	15.8	19.6	23.2	5.0	4.5	2.4
<個人年収>									
100万円未満	77	68,208	31.2	20.8	18.2	19.5	3.9	6.5	0.0
100万円～200万円	109	69,422	33.9	19.3	17.4	19.3	4.6	3.7	1.8
200万円～300万円	141	80,688	31.9	14.2	19.1	24.1	4.3	2.8	3.5
300万円～400万円	147	85,672	31.3	18.4	23.1	23.1	2.7	0.7	0.7
400万円～500万円	119	85,672	29.4	16.0	20.2	19.3	6.7	5.9	2.5
500万円～600万円	92	74,837	30.4	17.4	13.0	28.3	7.6	3.3	0.0
600万円～700万円	56	70,268	32.1	7.1	23.2	32.1	1.8	3.6	0.0
700万円～800万円	65	105,615	18.5	15.4	18.5	20.0	20.0	6.2	1.5
800万円～900万円	33	127,121	27.3	12.1	12.1	24.2	9.1	3.0	12.1
900万円～1,000万円	32	113,594	31.3	3.1	21.9	25.0	3.1	9.4	6.3
1,000万円～1,500万円	52	112,885	19.2	19.2	21.2	19.2	9.6	5.8	5.8
1,500万円～2,000万円	6	68,333	50.0	16.7	16.7	0.0	0.0	16.7	0.0
2,000万円以上	1	30,000	0.0	100.0	0.0	0.0	0.0	0.0	0.0
収入はない	1	10,000	100.0	0.0	0.0	0.0	0.0	0.0	0.0
答えたくない・わからない	104	67,548	34.6	17.3	19.2	19.2	3.8	3.8	1.9
<個人年収103万円>									
100万円以上103万円以下	24	68,542	20.8	20.8	25.0	29.2	0.0	4.2	0.0
103万円超200万円未満	85	69,671	37.6	18.8	15.3	16.5	5.9	3.5	2.4

	度数	受取額	受取額の分布						
			～2万円	2万～5万円	5万～10万円	10万～20万円	20万～30万円	30万～50万円	50万円～
＜世帯年収＞									
100万円未満	7	29,286	71.4	0.0	14.3	14.3	0.0	0.0	0.0
100万円～200万円	18	86,389	22.2	22.2	16.7	27.8	5.6	0.0	5.6
200万円～300万円	68	68,309	35.3	13.2	22.1	20.6	4.4	2.9	1.5
300万円～400万円	107	81,397	28.0	19.6	24.3	26.2	0.9	0.0	0.9
400万円～500万円	116	81,397	36.2	15.5	19.0	13.8	6.0	6.0	3.4
500万円～600万円	88	91,307	28.4	15.9	14.8	23.9	10.2	4.5	2.3
600万円～700万円	94	73,479	29.8	17.0	21.3	21.3	5.3	4.3	1.1
700万円～800万円	90	60,500	31.1	16.7	23.3	23.3	3.3	2.2	0.0
800万円～900万円	66	115,636	22.7	13.6	12.1	25.8	13.6	7.6	4.5
900万円～1,000万円	58	64,914	31.0	13.8	22.4	24.1	6.9	1.7	0.0
1,000万円～1,500万円	126	80,397	27.0	15.9	19.8	23.8	7.1	5.6	0.8
1,500万円～2,000万円	34	146,029	26.5	11.8	14.7	20.6	8.8	5.9	11.8
2,000万円以上	13	203,846	15.4	7.7	15.4	7.7	7.7	30.8	15.4
収入はない	0	—	—	—	—	—	—	—	—
答えたくない・わからない	150	67,000	33.3	19.3	16.0	23.3	3.3	2.7	2.0
＜世帯貯蓄額＞									
100万円未満	174	78,592	33.9	13.8	19.0	21.8	4.0	5.2	2.3
100万円～200万円	96	88,073	19.8	14.6	25.0	25.0	11.5	3.1	1.0
200万円～300万円	59	66,441	25.4	13.6	28.8	25.4	3.4	3.4	0.0
300万円～400万円	44	77,091	29.5	18.2	13.6	27.3	4.5	6.8	0.0
400万円～500万円	40	54,875	32.5	20.0	22.5	17.5	7.5	0.0	0.0
500万円～600万円	41	71,634	34.1	19.5	12.2	26.8	2.4	2.4	2.4
600万円～700万円	20	80,500	30.0	15.0	20.0	20.0	5.0	10.0	0.0
700万円～800万円	17	91,176	35.3	11.8	17.6	23.5	5.9	0.0	5.9
800万円～900万円	10	61,000	50.0	20.0	0.0	20.0	0.0	10.0	0.0
900万円～1,000万円	37	98,919	35.1	8.1	21.6	13.5	13.5	2.7	5.4
1,000万円～1,500万円	53	65,943	34.0	22.6	5.7	30.2	1.9	5.7	0.0
1,500万円～2,000万円	30	113,000	20.0	20.0	23.3	16.7	6.7	6.7	6.7
2,000万円以上	129	90,558	28.7	14.0	25.6	16.3	6.2	5.4	3.9
ない	22	60,682	36.4	13.6	13.6	36.4	0.0	0.0	0.0
答えたくない・わからない	263	75,399	31.2	18.6	16.3	22.1	6.1	3.0	2.7
＜ローンの有無＞									
現在、ローンがある	538	79,338	30.7	15.8	19.5	21.4	6.1	4.6	1.9
現在、ローンはない	497	78,575	30.0	16.7	18.7	23.1	5.4	3.4	2.6
答えたくない・わからない	53	65,660	34.0	17.0	22.6	18.9	1.9	3.8	1.9
＜ローンの種類＞									
住宅ローン	348	81,506	31.0	14.4	19.0	22.7	6.9	3.7	2.3
教育ローン	47	72,021	38.3	17.0	17.0	14.9	6.4	4.3	2.1
自動車ローン	179	74,246	27.4	20.1	20.7	19.0	8.4	3.9	0.6
消費者金融からのローン	48	80,417	27.1	8.3	29.2	27.1	2.1	4.2	2.1
その他	25	80,600	40.0	4.0	20.0	24.0	8.0	4.0	0.0
＜世帯ローン残高＞									
100万円未満	47	75,851	31.9	12.8	21.3	21.3	6.4	6.4	0.0
100万円～200万円	48	89,000	20.8	20.8	22.9	18.8	10.4	4.2	2.1
200万円～300万円	34	48,676	35.3	20.6	23.5	14.7	5.9	0.0	0.0
300万円～400万円	15	94,000	26.7	26.7	13.3	13.3	6.7	13.3	0.0
400万円～500万円	11	78,182	27.3	9.1	27.3	27.3	0.0	9.1	0.0
500万円～600万円	14	82,857	35.7	7.1	14.3	35.7	0.0	7.1	0.0
600万円～700万円	11	54,091	36.4	18.2	18.2	27.3	0.0	0.0	0.0
700万円～800万円	9	54,444	22.2	22.2	33.3	22.2	0.0	0.0	0.0
800万円～900万円	5	142,000	20.0	40.0	0.0	20.0	0.0	0.0	20.0
900万円～1,000万円	17	91,176	35.3	17.6	5.9	23.5	0.0	17.6	0.0
1,000万円～1,500万円	56	79,375	33.9	12.5	14.3	25.0	8.9	5.4	0.0
1,500万円～2,000万円	54	101,481	25.9	5.6	22.2	25.9	13.0	3.7	3.7
2,000万円以上	90	77,611	32.2	18.9	16.7	20.0	6.7	3.3	2.2
答えたくない・わからない	74	81,446	31.1	14.9	21.6	20.3	4.1	4.1	4.1

	度数	受取額	受取額の分布						
			～2万円	2万～5万円	5万～10万円	10万～20万円	20万～30万円	30～50万円	50万円～
<住居形態>									
持ち家一戸建て	602	82,161	28.9	16.6	18.9	22.9	5.8	4.3	2.5
分譲マンション	119	61,429	39.5	10.9	21.8	19.3	5.9	1.7	0.8
賃貸一戸建て	31	68,387	41.9	9.7	12.9	29.0	3.2	0.0	3.2
賃貸マンション	135	87,444	23.0	18.5	21.5	22.2	8.1	4.4	2.2
賃貸アパート	117	75,556	29.9	21.4	15.4	22.2	3.4	6.0	1.7
寮・社宅など集合住宅	27	79,630	40.7	3.7	25.9	14.8	7.4	3.7	3.7
その他	4	12,500	75.0	25.0	0.0	0.0	0.0	0.0	0.0
<世帯構造>									
単独者	168	75,161	29.8	19.6	19.0	19.6	5.4	5.4	1.2
夫婦のみ	183	90,885	32.8	13.1	16.9	21.3	7.1	4.9	3.8
親と同居	152	67,579	32.9	19.1	18.4	20.4	4.6	2.6	2.0
子（孫）と同居	394	81,701	27.4	15.0	19.5	26.6	5.6	3.8	2.0
3世代同居	96	71,667	33.3	15.6	22.9	16.7	6.3	3.1	2.1
その他	42	74,643	33.3	19.0	19.0	14.3	7.1	4.8	2.4
<夫婦就業状況>									
共働き	539	81,297	29.9	15.6	18.0	23.9	6.1	4.5	2.0
一人が非就業	149	93,826	26.8	13.4	21.5	24.2	4.0	5.4	4.7
<雇用形態>									
正規	650	77,357	30.2	15.7	19.7	22.9	6.2	3.4	2.0
非正規	252	75,671	32.1	17.5	17.5	21.0	5.2	4.4	2.4

回答者世帯の主な属性と共済・保険とのクロス：損害分野（1）加入率

	度数	加入率	補償タイプ別加入率					
			自動車	火災	地震	自然災害	自転車	賠償責任
TOTAL	5,470	60.5	51.6	33.2	12.4	4.8	8.3	8.3
<性>								
男性	2,738	65.0	57.3	38.9	14.5	5.2	8.8	8.0
女性	2,732	55.9	45.8	27.5	10.3	4.4	7.9	8.6
<年齢（5歳階級）>								
20歳～24歳	222	34.7	28.4	5.0	2.3	3.2	5.9	2.7
25歳～29歳	758	42.5	37.5	11.5	4.0	2.8	4.2	4.7
30歳～34歳	510	48.4	39.4	18.6	6.7	1.4	7.8	7.1
35歳～39歳	671	58.4	50.1	29.2	12.1	2.5	5.8	6.9
40歳～44歳	653	61.1	52.7	32.9	13.6	3.5	9.8	10.3
45歳～49歳	760	62.5	54.1	35.3	13.7	5.0	10.1	8.0
50歳～54歳	631	70.8	60.1	44.2	17.6	5.1	10.5	10.6
55歳～59歳	546	72.9	61.2	50.4	14.7	8.4	9.7	11.4
60歳～64歳	719	76.8	65.4	54.1	20.3	10.2	10.0	10.4
<居住地域>								
北日本	646	68.0	62.4	33.6	12.8	4.8	6.8	9.1
東日本	2,134	55.7	44.0	32.4	12.4	3.6	7.3	7.3
中日本	1,480	59.2	51.1	33.4	12.4	5.3	10.3	9.3
西日本	1,210	66.6	59.8	34.0	12.3	6.5	8.6	8.6
<世帯主>								
世帯主	3,015	66.5	55.4	42.8	15.9	5.5	9.2	9.3
世帯員	2,455	53.2	46.9	21.4	8.2	4.0	7.3	7.2
<婚姻状況>								
未婚	1,965	43.1	33.8	15.9	5.1	2.6	4.8	3.6
既婚	2,990	70.5	62.8	43.7	17.2	6.4	10.3	10.9
離婚・死別	515	68.5	54.6	38.1	12.8	4.5	10.1	11.5

	度数	加入率	補償タイプ別加入率					
			自動車	火災	地震	自然災害	自転車	賠償責任
<同居家族>								
配偶者	2,867	70.5	62.8	19.3	17.2	6.5	10.3	11.0
親	1,596	53.3	47.9	19.0	6.9	4.8	6.8	6.0
子（未就学児）	574	71.3	62.5	39.4	17.4	3.0	10.5	12.5
子（小学生・中学生）	781	70.0	63.6	41.1	19.6	5.0	13.4	12.7
子（高校生・大学生等の学生）	618	71.8	65.0	47.6	18.8	6.3	13.6	13.4
子（社会人）	647	75.9	66.8	49.9	17.5	9.7	11.3	11.6
孫	38	76.3	68.4	60.5	31.6	15.8	21.1	13.2
その他	347	48.4	42.7	12.7	5.2	2.3	6.6	4.6
本人のみ（一人暮らし）	1,075	50.4	64.8	28.7	9.3	3.3	5.7	5.4
<主たる生計維持者>								
あなた自身	3,216	65.7	55.2	40.8	15.1	5.4	9.0	9.2
配偶者	1,306	62.3	54.4	33.8	13.2	5.7	9.1	10.3
親	850	38.7	34.7	4.2	1.6	1.5	4.4	2.4
子	29	58.6	37.9	31.0	10.3	3.4	10.3	6.9
その他	69	52.2	43.5	24.6	8.7	2.9	10.1	7.2
<職業>								
正社員（役員を除く）	2,891	63.4	55.1	35.6	13.7	4.9	8.7	8.7
パートタイマー	975	58.3	49.6	27.4	10.4	4.8	7.9	8.8
アルバイト	331	38.1	28.7	15.1	4.2	2.4	5.1	4.2
契約社員	380	59.5	48.7	32.4	11.6	3.9	6.6	6.3
派遣労働者	208	43.8	30.8	18.3	6.3	3.8	8.7	5.8
嘱託	62	83.9	74.2	54.8	21.0	8.1	6.5	6.5
会社役員	115	81.7	71.3	65.2	27.0	10.4	10.4	13.9
自営業・内職	444	62.4	54.3	39.2	12.8	5.0	10.1	8.3
その他	64	67.2	51.6	40.6	17.2	7.8	10.9	18.8
<配偶者の職業>								
正社員（役員を除く）	1,285	64.7	56.7	36.2	14.5	5.5	9.2	11.1
パートタイマー	477	77.8	73.0	51.2	18.9	7.3	12.6	9.6
アルバイト	84	71.4	57.1	50.0	19.0	7.1	10.7	8.3
契約社員	105	71.4	62.9	40.0	16.2	2.9	10.5	8.6
派遣労働者	20	70.0	65.0	45.0	5.0	0.0	10.0	5.0
嘱託	23	73.9	69.6	34.8	8.7	8.7	4.3	13.0
会社役員	83	69.9	60.2	49.4	24.1	12.0	20.5	18.1
自営業・内職	198	65.2	56.1	36.4	7.1	9.1	4.5	9.6
家業の手伝い（専業主婦・主夫）	471	80.7	72.2	57.7	25.3	6.8	11.3	11.7
その他	21	76.2	76.2	52.4	28.6	9.5	19.0	28.6
働いていない	223	70.4	62.8	45.3	18.8	4.9	11.2	10.3
<業種>								
製造業・建設業・鉱業	1,228	64.8	56.7	35.4	12.0	5.8	8.2	7.2
電気・ガス・熱供給・水道業	72	59.7	50.0	36.1	6.9	1.4	6.9	11.1
運輸業・情報通信業	410	55.6	48.0	31.2	14.6	4.4	7.8	6.8
卸売業・小売業・飲食サービス業	825	58.3	48.2	31.3	9.6	3.8	7.5	7.6
金融業・保険業	243	63.4	51.0	38.3	17.7	4.9	10.7	16.9
不動産業	127	66.1	48.0	44.9	18.9	4.7	9.4	13.4
医療、福祉、教育、学習支援	973	62.8	56.8	32.4	15.4	4.6	9.4	10.0
その他サービス業	1,349	55.3	45.9	29.8	9.9	4.5	7.3	6.2
その他	243	68.3	56.8	41.6	15.6	7.8	11.5	11.9
<1週間の平均勤務時間>								
20時間未満	719	49.1	39.8	27.0	10.7	4.6	8.5	7.5
20時間以上 40時間未満	1,860	59.6	50.1	30.8	11.3	5.2	7.5	8.3
40時間以上 60時間未満	2,506	64.0	55.3	36.4	14.0	4.5	9.0	8.7
60時間以上	385	63.1	56.6	35.1	10.9	6.0	7.8	7.5

	度数	加入率	補償タイプ別加入率					
			自動車	火災	地震	自然災害	自転車	賠償責任
<労働組合への加入状況>								
勤務先の労働組合に加入	1,332	58.6	49.5	31.1	12.8	5.6	9.6	8.6
勤務先に労働組合はあるが、別の労働組合に加入	30	36.7	23.3	6.7	6.7	0.0	10.0	3.3
勤務先に労働組合はなく、別の労働組合に加入	68	48.5	38.2	30.9	10.3	8.8	11.8	11.8
労働組合に加入していない	4,040	61.5	52.7	34.1	12.4	4.5	7.8	8.2
<個人年収>								
100万円未満	658	51.2	43.0	25.5	10.3	3.6	8.4	7.4
100万円～200万円	896	53.9	45.5	22.8	7.8	4.1	5.5	7.4
200万円～300万円	821	58.8	48.5	25.5	8.6	4.0	6.8	6.9
300万円～400万円	736	62.4	51.5	32.7	11.8	3.9	6.7	6.3
400万円～500万円	536	64.4	56.3	37.3	13.2	5.2	8.6	10.6
500万円～600万円	386	70.7	63.0	45.9	18.7	5.2	13.0	9.6
600万円～700万円	223	78.9	69.1	56.1	21.5	9.9	14.3	10.8
700万円～800万円	198	78.8	68.2	54.0	21.2	4.5	10.6	11.1
800万円～900万円	96	75.0	66.7	58.3	19.8	9.4	11.5	9.4
900万円～1,000万円	86	84.9	72.1	66.3	24.4	3.5	9.3	17.4
1,000万円～1,500万円	131	82.4	71.8	71.0	42.0	9.9	17.6	21.4
1,500万円～2,000万円	23	73.9	69.6	56.5	30.4	8.7	8.7	17.4
2,000万円以上	15	66.7	53.3	46.7	20.0	13.3	26.7	20.0
収入はない	6	66.7	66.7	33.3	16.7	16.7	16.7	16.7
答えたくない・わからない	659	47.5	41.3	23.7	6.8	4.9	7.4	5.8
<個人年収 103万円>								
100万円以上 103万円以下	168	48.8	43.5	23.2	8.3	0.6	3.6	6.5
103万円超 200万円未満	728	55.1	46.0	22.7	7.7	4.9	5.9	7.6
<世帯年収>								
100万円未満	88	39.8	28.4	18.2	5.7	3.4	4.5	3.4
100万円～200万円	254	45.3	34.3	18.9	9.1	1.6	6.3	6.7
200万円～300万円	490	55.1	41.2	25.5	6.3	3.7	5.3	5.5
300万円～400万円	641	56.5	45.4	28.7	10.9	4.1	6.2	7.3
400万円～500万円	606	62.5	55.1	30.7	8.7	4.0	7.4	7.3
500万円～600万円	516	66.9	60.1	35.1	13.4	4.5	8.3	7.8
600万円～700万円	434	71.0	61.1	43.3	17.1	5.5	11.1	8.8
700万円～800万円	379	67.0	57.8	41.7	16.1	5.8	9.5	10.0
800万円～900万円	253	69.2	60.5	45.1	19.4	5.9	10.7	12.6
900万円～1,000万円	229	79.5	69.4	54.6	24.0	7.4	10.5	12.2
1,000万円～1,500万円	404	70.0	61.6	48.5	22.3	6.4	15.3	14.4
1,500万円～2,000万円	96	74.0	70.8	59.4	24.0	10.4	13.5	15.6
2,000万円以上	49	69.4	53.1	53.1	28.6	14.3	22.4	26.5
収入はない	2	50.0	50.0	0.0	0.0	0.0	0.0	0.0
答えたくない・わからない	1,029	48.1	42.1	20.5	6.1	4.4	5.9	5.4
<世帯貯蓄額>								
100万円未満	953	55.5	47.4	25.5	8.8	2.8	5.8	5.9
100万円～200万円	401	64.8	53.9	39.2	13.5	4.7	10.0	8.2
200万円～300万円	284	70.4	60.9	41.2	16.5	6.3	9.2	9.5
300万円～400万円	198	67.2	55.1	41.4	17.7	5.6	8.6	8.1
400万円～500万円	185	69.2	60.5	42.7	14.1	4.3	9.7	11.9
500万円～600万円	148	62.2	52.0	33.8	14.2	4.7	9.5	10.1
600万円～700万円	85	64.7	58.8	40.0	17.6	8.2	10.6	10.6
700万円～800万円	81	69.1	55.6	42.0	11.1	7.4	6.2	7.4
800万円～900万円	45	66.7	57.8	37.8	11.1	4.4	4.4	6.7
900万円～1,000万円	129	73.6	65.9	53.5	22.5	7.8	10.1	14.0
1,000万円～1,500万円	263	76.0	63.9	45.2	18.3	7.2	14.8	11.8
1,500万円～2,000万円	145	70.3	63.4	44.1	16.6	7.6	9.7	11.7
2,000万円以上	500	73.6	60.8	52.2	22.4	8.0	14.0	15.6
ない	267	47.9	38.6	20.2	7.5	2.6	5.6	4.5
答えたくない・わからない	1,786	52.2	45.4	24.4	8.5	4.0	6.7	6.3

	度数	加入率	補償タイプ別加入率					
			自動車	火災	地震	自然災害	自転車	賠償責任
<ローンの有無>								
現在、ローンがある	2,581	62.4	54.8	36.1	15.4	5.0	8.8	9.2
現在、ローンはない	2,889	58.8	48.7	30.5	9.8	4.7	7.9	7.5
答えたくない・わからない	499	28.1	23.0	10.6	3.4	2.6	3.0	3.6
<ローンの種類>								
住宅ローン	1,407	71.9	63.3	51.0	23.3	5.5	11.2	10.8
教育ローン	190	66.3	59.5	38.4	13.7	6.3	12.6	12.6
自動車ローン	741	76.7	72.3	36.2	14.3	5.5	10.3	11.5
消費者金融からのローン	231	61.9	49.8	24.2	9.1	6.5	12.1	9.5
その他	105	73.3	63.8	39.0	13.3	7.6	13.3	17.1
<世帯ローン残高>								
100万円未満	249	62.7	55.0	20.9	5.6	2.8	7.2	7.6
100万円～200万円	230	73.0	64.8	32.2	13.9	4.8	8.7	11.3
200万円～300万円	134	73.1	64.9	38.8	7.5	8.2	8.2	9.7
300万円～400万円	72	69.4	61.1	31.9	19.4	4.2	8.3	15.3
400万円～500万円	55	69.1	56.4	40.0	12.7	9.1	14.5	14.5
500万円～600万円	48	79.2	64.6	39.6	20.8	16.7	18.8	12.5
600万円～700万円	35	82.9	71.4	68.6	22.9	8.6	11.4	8.6
700万円～800万円	41	82.9	75.6	65.9	22.0	7.3	9.8	12.2
800万円～900万円	37	81.1	70.3	62.2	24.3	10.8	13.5	21.6
900万円～1,000万円	85	71.8	65.9	56.5	29.4	3.5	10.6	15.3
1,000万円～1,500万円	199	82.4	73.4	56.3	26.6	5.5	12.6	14.1
1,500万円～2,000万円	175	74.3	62.3	54.3	22.3	8.6	9.1	9.1
2,000万円以上	351	78.3	70.1	60.1	33.0	4.6	13.1	12.0
答えたくない・わからない	371	53.9	48.8	26.4	9.4	4.0	8.6	5.9
<住居形態>								
持ち家一戸建て	2,808	68.2	62.5	39.5	15.3	6.7	9.7	9.1
分譲マンション	718	59.2	43.9	41.5	19.9	3.5	8.9	9.9
賃貸一戸建て	194	49.5	43.3	14.4	5.7	3.6	5.2	5.7
賃貸マンション	754	46.0	31.2	23.9	6.8	2.3	6.8	8.1
賃貸アパート	798	51.8	42.2	21.3	4.4	2.6	5.4	5.4
寮・社宅など集合住宅	163	55.8	48.5	14.7	3.7	4.3	8.0	8.0
その他	35	62.9	48.6	20.0	11.4	0.0	8.6	5.7
<世帯構造>								
単独者	1,075	50.4	35.2	28.7	9.3	3.3	5.7	5.4
夫婦のみ	931	65.7	57.1	41.0	14.7	5.8	7.6	8.5
親と同居	1,005	46.4	41.4	14.8	4.5	3.8	4.6	4.0
子(孫)と同居	1,762	71.0	62.7	44.6	18.0	5.2	11.8	12.3
3世代同居	370	75.7	68.4	38.9	16.8	10.0	11.9	11.9
その他	327	48.3	42.2	14.1	5.5	2.4	8.0	5.5
<夫婦就業状況>								
共働き	2,296	68.5	60.8	40.7	15.3	6.4	10.1	10.8
一人が非就業	694	77.4	69.2	53.7	23.2	6.2	11.2	11.2
<雇用形態>								
正規	2,891	63.4	55.1	35.6	13.7	4.9	8.7	8.7
非正規	1,956	54.3	44.7	26.2	9.5	4.2	7.2	7.2

回答者世帯の主な属性と共済・保険とのクロス：損害分野（自動車） （2）保険料・掛金

	度数	保険料 掛金	保険料・掛金の分布						
			～2万円	2万～ 5万円	5万～ 10万円	10万～ 20万円	20万～ 30万円	30万～ 50万円	50万円 ～
TOTAL	2,681	60,518	9.8	41.3	33.2	12.7	2.1	0.7	0.3
<性>									
男性	1,484	61,373	9.4	41.2	32.1	13.7	2.4	1.1	0.1
女性	1,197	59,456	10.2	41.4	34.4	11.4	1.8	0.3	0.6
<年齢（5歳階級）>									
20歳～24歳	53	96,383	11.3	22.6	30.2	22.6	5.7	5.7	1.9
25歳～29歳	249	67,901	10.8	27.7	38.2	21.3	1.2	0.4	0.4
30歳～34歳	188	62,532	11.7	25.5	44.7	16.5	1.6	0.0	0.0
35歳～39歳	320	61,169	7.2	42.8	32.8	15.0	1.6	0.3	0.3
40歳～44歳	329	60,194	10.3	42.6	32.8	10.0	3.0	0.6	0.6
45歳～49歳	395	56,500	8.9	48.1	30.1	9.1	3.3	0.3	0.3
50歳～54歳	361	56,649	13.0	42.7	30.2	11.4	1.9	0.6	0.3
55歳～59歳	327	56,946	10.1	46.5	29.7	9.8	2.4	1.5	0.0
60歳～64歳	459	59,809	7.6	44.7	34.0	11.8	0.9	0.9	0.2
<居住地域>									
北日本	380	60,856	9.5	41.6	33.2	13.2	1.8	0.5	0.3
東日本	891	60,155	11.1	42.8	29.7	12.8	2.1	1.1	0.3
中日本	717	63,082	9.3	37.2	36.0	14.4	2.1	0.7	0.3
西日本	693	58,145	8.7	43.4	34.6	10.5	2.2	0.3	0.3
<世帯主>									
世帯主	1,596	59,167	9.8	41.7	33.6	11.8	2.1	0.9	0.1
世帯員	1,085	62,503	9.8	40.6	32.5	13.9	2.1	0.5	0.6
<婚姻状況>									
未婚	616	59,668	10.4	41.2	33.1	12.8	1.5	0.5	0.5
既婚	1,800	61,781	9.4	40.6	33.4	13.2	2.4	0.8	0.3
離婚・死別	265	53,910	10.9	46.4	31.3	9.1	1.5	0.8	0.0
<同居家族>									
配偶者	1,731	62,004	9.4	40.2	33.8	13.1	2.4	0.8	0.3
親	694	60,732	10.8	38.5	33.4	14.8	1.4	0.9	0.1
子（未就学児）	341	56,677	9.4	32.6	39.9	15.8	2.1	0.3	0.0
子（小学生・中学生）	468	59,795	10.0	40.4	33.3	13.9	1.7	0.2	0.4
子（高校生・大学生等の学生）	381	62,294	12.3	40.9	30.4	11.0	3.7	1.0	0.5
子（社会人）	423	65,565	10.2	41.1	30.0	13.2	3.8	1.2	0.5
孫	27	70,556	18.5	33.3	22.2	22.2	3.7	0.0	0.0
その他	137	66,626	9.5	32.1	31.4	24.8	1.5	0.7	0.0
本人のみ（一人暮らし）	369	56,497	11.1	46.1	29.8	10.3	1.9	0.3	0.5
<主たる生計維持者>									
あなた自身	1,695	59,837	9.9	41.4	33.5	12.3	2.1	0.8	0.2
配偶者	688	62,502	9.0	42.0	33.0	12.5	2.5	0.4	0.6
親	255	60,972	10.6	37.3	33.7	16.1	1.2	1.2	0.0
子	12	64,630	8.3	58.3	16.7	8.3	8.3	0.0	0.0
その他	31	48,357	16.1	48.4	22.6	12.9	0.0	0.0	0.0
<職業>									
正社員（役員を除く）	1,493	61,593	9.7	39.0	34.8	13.1	2.3	0.8	0.3
パートタイマー	462	57,903	9.7	42.9	34.2	11.5	1.1	0.2	0.4
アルバイト	81	56,626	7.4	54.3	23.5	12.3	2.5	0.0	0.0
契約社員	185	53,656	7.6	52.4	25.9	12.4	1.6	0.0	0.0
派遣労働者	72	52,530	11.1	40.3	38.9	8.3	1.4	0.0	0.0
嘱託	42	49,826	16.7	33.3	47.6	2.4	0.0	0.0	0.0
会社役員	80	76,538	5.0	42.5	26.3	17.5	5.0	3.8	0.0
自営業・内職	232	61,597	12.9	41.4	28.0	14.2	2.2	0.9	0.4
その他	34	80,487	8.8	35.3	32.4	14.7	5.9	2.9	0.0

	度数	保険料 掛金	保険料・掛金の分布						
			～2万円	2万～ 5万円	5万～ 10万円	10万～ 20万円	20万～ 30万円	30万～ 50万円	50万円 ～
<配偶者の職業>									
正社員（役員を除く）	697	62,382	12.2	37.4	33.9	12.6	2.6	0.9	0.4
パートタイマー	336	58,907	8.6	42.9	33.0	12.5	2.4	0.6	0.0
アルバイト	47	63,417	10.6	38.3	25.5	23.4	2.1	0.0	0.0
契約社員	65	50,700	6.2	50.8	35.4	6.2	1.5	0.0	0.0
派遣労働者	12	76,615	0.0	33.3	41.7	25.0	0.0	0.0	0.0
嘱託	15	52,200	6.7	53.3	26.7	13.3	0.0	0.0	0.0
会社役員	48	93,256	2.1	37.5	33.3	18.8	4.2	2.1	2.1
自営業・内職	110	63,089	9.1	44.5	31.8	10.0	2.7	0.9	0.9
家業の手伝い（専業主婦・主夫）	321	62,679	7.2	39.6	33.3	16.5	2.5	0.9	0.0
その他	15	90,353	0.0	26.7	53.3	13.3	0.0	6.7	0.0
働いていない	134	52,711	8.2	47.8	33.6	9.0	1.5	0.0	0.0
<業種>									
製造業・建設業・鉱業	653	60,522	9.2	38.0	36.1	13.9	2.3	0.3	0.2
電気・ガス・熱供給・水道業	35	79,840	5.7	45.7	25.7	11.4	5.7	5.7	0.0
運輸業・情報通信業	182	59,426	8.8	45.1	29.1	14.3	1.6	1.1	0.0
卸売業・小売業・飲食サービス業	369	59,783	8.9	43.9	32.8	12.2	0.5	1.4	0.3
金融業・保険業	115	70,470	7.8	33.0	36.5	15.7	6.1	0.9	0.0
不動産業	62	54,694	11.3	43.5	33.9	8.1	1.6	1.6	0.0
医療、福祉、教育・学習支援	533	62,705	8.6	40.5	35.5	12.8	1.5	0.4	0.8
その他サービス業	593	57,735	11.8	42.8	30.2	12.0	2.5	0.5	0.2
その他	139	56,859	13.7	46.0	28.1	8.6	2.2	0.7	0.7
<1週間の平均勤務時間>									
20時間未満	266	57,070	11.7	42.5	32.3	11.7	1.1	0.4	0.4
20時間以上40時間未満	889	59,886	10.0	41.3	34.8	11.1	1.8	0.3	0.7
40時間以上60時間未満	1,320	60,776	9.5	40.8	33.6	12.9	2.0	1.1	0.1
60時間以上	206	66,470	8.3	42.7	24.3	19.4	5.3	0.0	0.0
<労働組合への加入状況>									
勤務先の労働組合に加入	622	64,533	9.6	35.7	37.3	14.0	1.8	0.8	0.8
勤務先に労働組合はあるが、別の労働組合に加入	8	91,750	12.5	12.5	37.5	25.0	12.5	0.0	0.0
勤務先に労働組合はなく、別の労働組合に加入	24	55,692	8.3	50.0	33.3	4.2	4.2	0.0	0.0
労働組合に加入していない	2,027	59,219	9.8	43.0	31.9	12.3	2.1	0.7	0.1
<個人年収>									
100万円未満	262	56,705	11.5	44.7	30.5	12.2	0.4	0.4	0.4
100万円～200万円	394	57,350	9.6	43.1	34.0	10.7	2.0	0.0	0.5
200万円～300万円	386	61,290	9.8	40.4	34.2	12.4	2.3	0.8	0.0
300万円～400万円	349	56,702	9.2	45.3	32.1	11.2	1.4	0.6	0.3
400万円～500万円	289	65,846	9.0	38.4	32.2	16.3	3.5	0.0	0.7
500万円～600万円	227	59,713	9.7	41.0	32.2	15.4	1.3	0.4	0.0
600万円～700万円	146	61,112	8.2	42.5	32.2	13.7	3.4	0.0	0.0
700万円～800万円	131	58,576	11.5	37.4	35.1	14.5	0.0	1.5	0.0
800万円～900万円	64	56,916	10.9	42.2	34.4	7.8	3.1	1.6	0.0
900万円～1,000万円	61	65,616	6.6	26.2	49.2	13.1	4.9	0.0	0.0
1,000万円～1,500万円	90	76,691	3.3	38.9	31.1	18.9	4.4	3.3	0.0
1,500万円～2,000万円	15	136,380	6.7	20.0	26.7	26.7	0.0	20.0	0.0
2,000万円以上	9	189,111	0.0	22.2	0.0	44.4	11.1	11.1	11.1
収入はない	4	66,950	0.0	25.0	50.0	25.0	0.0	0.0	0.0
答えたくない・わからない	254	53,562	13.4	42.1	33.9	7.5	2.0	0.8	0.4
<個人年収103万円>									
100万円以上103万円以下	72	69,286	11.1	40.3	27.8	13.9	5.6	0.0	1.4
103万円超200万円未満	322	54,681	9.3	43.8	35.4	9.9	1.2	0.0	0.3

	度数	保険料 掛金	保険料・掛金の分布						
			～2万円	2万～ 5万円	5万～ 10万円	10万～ 20万円	20万～ 30万円	30万～ 50万円	50万円 ～
＜世帯年収＞									
100万円未満	23	47,901	13.0	43.5	34.8	8.7	0.0	0.0	0.0
100万円～200万円	86	56,401	15.1	44.2	32.6	5.8	0.0	0.0	2.3
200万円～300万円	196	57,433	11.2	42.3	30.1	13.8	2.6	0.0	0.0
300万円～400万円	273	58,471	9.2	45.4	34.1	8.8	1.1	1.1	0.4
400万円～500万円	320	58,624	7.8	45.0	31.9	12.8	2.5	0.0	0.0
500万円～600万円	292	55,679	9.2	42.5	34.6	11.6	2.1	0.0	0.0
600万円～700万円	247	63,775	8.1	40.1	31.6	17.4	2.4	0.4	0.0
700万円～800万円	217	53,830	9.2	44.2	32.7	12.9	0.9	0.0	0.0
800万円～900万円	144	61,076	7.6	33.3	44.4	13.2	0.7	0.7	0.0
900万円～1,000万円	158	63,982	14.6	35.4	31.0	13.3	3.8	1.3	0.6
1,000万円～1,500万円	240	69,601	8.3	35.8	33.8	17.9	2.5	1.3	0.4
1,500万円～2,000万円	63	69,313	6.3	36.5	34.9	15.9	3.2	3.2	0.0
2,000万円以上	28	168,893	3.6	25.0	14.3	25.0	10.7	14.3	7.1
収入はない	1	50,000	0.0	0.0	100.0	0.0	0.0	0.0	0.0
答えたくない・わからない	393	54,906	12.2	43.0	32.6	9.2	2.0	0.8	0.3
＜世帯貯蓄額＞									
100万円未満	430	64,165	10.5	40.0	31.2	14.0	3.7	0.5	0.2
100万円～200万円	207	58,174	7.2	42.0	38.2	10.6	1.4	0.0	0.5
200万円～300万円	164	69,991	7.3	32.3	34.8	21.3	3.7	0.6	0.0
300万円～400万円	101	54,102	10.9	44.6	31.7	10.9	2.0	0.0	0.0
400万円～500万円	109	64,910	8.3	39.4	33.0	14.7	3.7	0.9	0.0
500万円～600万円	77	57,917	13.0	35.1	35.1	15.6	0.0	1.3	0.0
600万円～700万円	46	51,891	6.5	50.0	32.6	10.9	0.0	0.0	0.0
700万円～800万円	44	70,846	2.3	50.0	31.8	13.6	0.0	0.0	2.3
800万円～900万円	27	49,000	11.1	55.6	25.9	3.7	3.7	0.0	0.0
900万円～1,000万円	83	56,438	9.6	44.6	28.9	15.7	1.2	0.0	0.0
1,000万円～1,500万円	159	55,362	13.2	38.4	36.5	10.7	0.6	0.0	0.6
1,500万円～2,000万円	84	58,660	4.8	51.2	33.3	7.1	1.2	2.4	0.0
2,000万円以上	301	62,384	10.3	42.5	28.9	14.3	2.3	1.3	0.3
ない	93	58,291	16.1	39.8	28.0	14.0	1.1	1.1	0.0
答えたくない・わからない	756	59,122	9.8	41.5	35.1	10.6	1.7	0.9	0.4
＜ローンの有無＞									
現在、ローンがある	1,336	66,525	8.6	39.3	32.1	15.8	2.8	1.0	0.4
現在、ローンはない	1,345	54,550	10.9	43.3	34.2	9.6	1.4	0.4	0.1
答えたくない・わからない	115	61,418	12.2	37.4	33.9	13.9	1.7	0.0	0.9
＜ローンの種類＞									
住宅ローン	849	63,777	8.7	41.2	31.3	14.7	2.6	0.9	0.5
教育ローン	108	67,108	7.4	38.0	36.1	13.0	4.6	0.9	0.0
自動車ローン	494	75,897	8.3	33.8	32.2	20.0	4.0	1.0	0.6
消費者金融からのローン	101	71,685	11.9	37.6	28.7	15.8	4.0	1.0	1.0
その他	62	76,852	4.8	35.5	30.6	22.6	6.5	0.0	0.0
＜世帯ローン残高＞									
100万円未満	132	69,701	6.8	37.9	33.3	18.9	1.5	0.8	0.8
100万円～200万円	137	74,104	8.8	38.0	29.2	17.5	5.8	0.7	0.0
200万円～300万円	82	65,669	6.1	35.4	40.2	15.9	2.4	0.0	0.0
300万円～400万円	41	51,683	9.8	53.7	26.8	7.3	2.4	0.0	0.0
400万円～500万円	30	60,160	3.3	46.7	36.7	10.0	3.3	0.0	0.0
500万円～600万円	31	68,319	3.2	45.2	25.8	22.6	3.2	0.0	0.0
600万円～700万円	24	52,000	8.3	45.8	33.3	8.3	4.2	0.0	0.0
700万円～800万円	30	52,796	3.3	50.0	40.0	6.7	0.0	0.0	0.0
800万円～900万円	28	65,966	10.7	39.3	28.6	17.9	0.0	3.6	0.0
900万円～1,000万円	56	55,257	5.4	48.2	33.9	12.5	0.0	0.0	0.0
1,000万円～1,500万円	143	64,570	11.2	42.7	28.0	11.9	4.2	2.1	0.0
1,500万円～2,000万円	105	62,734	11.4	43.8	22.9	19.0	1.9	1.0	0.0
2,000万円以上	231	74,517	7.4	36.8	29.9	20.8	2.6	1.3	1.3
答えたくない・わからない	151	67,732	9.9	29.8	41.7	12.6	3.3	2.0	0.7

	度数	保険料 掛金	保険料・掛金の分布						
			～2万円	2万～ 5万円	5万～ 10万円	10万～ 20万円	20万～ 30万円	30万～ 50万円	50万円 ～
<住居形態>									
持ち家一戸建て	1,641	61,737	9.3	42.1	31.9	13.2	2.2	0.9	0.4
分譲マンション	310	54,080	11.3	45.8	31.6	9.0	1.3	0.6	0.3
賃貸一戸建て	79	63,502	6.3	35.4	39.2	15.2	3.8	0.0	0.0
賃貸マンション	244	56,366	14.8	38.9	32.8	10.7	2.0	0.8	0.0
賃貸アパート	318	63,702	8.2	36.8	38.1	14.2	2.5	0.0	0.3
寮・社宅など集合住宅	72	58,601	8.3	37.5	38.9	15.3	0.0	0.0	0.0
その他	17	54,487	11.8	41.2	41.2	5.9	0.0	0.0	0.0
<世帯構造>									
単独者	369	56,497	11.1	46.1	29.8	10.3	1.9	0.3	0.5
夫婦のみ	514	59,746	7.6	44.4	35.2	10.5	1.0	1.2	0.2
親と同居	372	5,7777	9.9	43.3	33.6	11.0	1.1	0.8	0.3
子（孫）と同居	1,059	62,033	9.7	39.8	33.6	12.7	3.2	0.6	0.4
3世代同居	237	63,577	11.4	35.0	33.3	17.7	1.7	0.8	0.0
その他	130	64,898	11.5	33.1	29.2	23.8	1.5	0.8	0.0
<夫婦就業状況>									
共働き	1,345	62,470	10.0	40.1	33.5	12.8	2.5	0.8	0.4
一人が非就業	455	59,744	7.5	42.0	33.4	14.3	2.2	0.7	0.0
<雇用形態>									
正規	1,493	61,593	9.7	39.0	34.8	13.1	2.3	0.8	0.3
非正規	842	55,985	9.5	45.4	32.4	11.0	1.3	0.1	0.2

回答者世帯の主な属性と共済・保険とのクロス：損害分野（住宅）（2）保険料・掛金

	度数	保険料 掛金	保険料・掛金の分布						
			～1万円	1万～ 2万円	2万～ 5万円	5万～ 10万円	10万～ 20万円	20万～ 50万円	50万円 ～
TOTAL	2,411	58,669	18.1	21.6	26.5	14.3	12.3	6.2	1.0
<性>									
男性	1,349	58,296	18.2	21.6	26.9	14.5	11.6	6.0	1.2
女性	1,062	59,144	18.1	21.5	25.9	14.1	13.1	6.5	0.8
<年齢（5歳階級）>									
20歳～24歳	36	62,197	30.6	11.1	25.0	8.3	19.4	2.8	2.8
25歳～29歳	191	65,710	13.1	24.6	25.1	13.1	15.2	7.9	1.0
30歳～34歳	156	53,441	19.2	24.4	26.9	7.1	14.1	8.3	0.0
35歳～39歳	274	55,440	15.7	24.1	27.4	10.9	15.3	6.2	0.4
40歳～44歳	282	61,768	15.2	26.6	23.8	14.2	12.4	6.0	1.8
45歳～49歳	350	58,407	19.7	20.3	26.3	13.7	12.0	7.1	0.9
50歳～54歳	350	57,872	21.1	21.7	25.4	16.0	9.1	4.9	1.7
55歳～59歳	318	57,155	15.7	20.8	27.0	19.5	11.0	4.7	1.3
60歳～64歳	454	59,127	20.3	17.0	28.6	15.4	11.5	6.6	0.7
<居住地域>									
北日本	317	64,822	22.4	16.7	25.6	13.9	12.3	7.6	1.6
東日本	878	58,273	16.7	23.5	25.4	15.0	12.1	6.3	1.0
中日本	657	56,651	17.2	20.5	27.7	15.5	13.2	4.9	0.9
西日本	559	58,176	19.0	22.5	27.2	12.0	11.4	7.0	0.9
<世帯主>									
世帯主	1,556	54,702	20.5	23.3	26.0	12.9	10.6	5.7	1.0
世帯員	855	65,890	13.8	18.4	27.4	16.8	15.3	7.3	1.1
<婚姻状況>									
未婚	517	54,025	22.1	21.5	25.0	12.0	13.7	4.6	1.2
既婚	1,647	61,782	16.6	21.3	26.7	15.0	12.6	6.7	1.2
離婚・死別	247	47,636	20.2	23.5	27.9	14.6	7.3	6.5	0.0

	度数	保険料 掛金	保険料・掛金の分布						
			～1万円	1万～ 2万円	2万～ 5万円	5万～ 10万円	10万～ 20万円	20万～ 50万円	50万円 ～
<同居家族>									
配偶者	1,589	62,436	16.4	21.5	26.5	14.9	12.8	6.7	1.2
親	513	66,191	14.0	15.2	28.1	17.7	17.0	6.6	1.4
子（未就学児）	301	72,634	11.6	22.9	26.6	12.0	16.6	8.6	1.7
子（小学生・中学生）	425	59,033	16.5	24.7	25.2	14.1	12.2	5.6	1.6
子（高校生・大学生等の学生）	347	60,734	19.0	18.7	28.2	14.4	11.2	7.5	0.9
子（社会人）	397	62,104	16.1	19.9	27.5	17.9	11.8	5.3	1.5
孫	22	59,364	18.2	18.2	22.7	27.3	9.1	4.5	0.0
その他	92	69,603	8.7	17.4	28.3	19.6	17.4	8.7	0.0
本人のみ（一人暮らし）	385	40,702	27.0	26.8	26.2	8.1	8.3	2.9	0.8
<主たる生計維持者>									
あなた自身	1,615	54,882	20.1	22.6	26.1	13.7	11.0	5.4	1.1
配偶者	614	64,204	14.3	21.5	26.9	15.6	12.9	8.0	0.8
親	149	82,409	12.8	9.4	25.5	17.4	24.2	8.7	2.0
子	9	23,839	0.0	55.6	33.3	11.1	0.0	0.0	0.0
その他	24	37,606	20.8	16.7	41.7	4.2	16.7	0.0	0.0
<職業>									
正社員（役員を除く）	1,365	59,893	19.6	22.2	24.3	14.2	12.3	6.0	1.4
パートタイマー	389	60,165	16.2	21.9	26.0	15.7	14.1	4.9	1.3
アルバイト	71	45,137	19.7	21.1	32.4	11.3	9.9	5.6	0.0
契約社員	165	53,240	19.4	19.4	27.9	15.2	12.1	6.1	0.0
派遣労働者	58	49,166	19.0	24.1	32.8	8.6	6.9	8.6	0.0
嘱託	40	45,576	12.5	17.5	45.0	10.0	10.0	5.0	0.0
会社役員	77	57,818	10.4	19.5	33.8	14.3	14.3	7.8	0.0
自営業・内職	213	63,963	13.6	20.7	29.6	15.0	11.3	9.4	0.5
その他	33	47,095	24.2	15.2	30.3	15.2	9.1	6.1	0.0
<配偶者の職業>									
正社員（役員を除く）	632	70,756	15.5	20.1	25.8	15.3	12.7	8.9	1.7
パートタイマー	310	54,320	20.3	21.9	26.5	12.9	11.6	6.1	0.6
アルバイト	52	51,562	21.2	15.4	28.8	11.5	19.2	3.8	0.0
契約社員	54	53,519	9.3	33.3	24.1	11.1	18.5	3.7	0.0
派遣労働者	11	35,913	9.1	18.2	36.4	36.4	0.0	0.0	0.0
嘱託	12	87,897	0.0	8.3	33.3	25.0	25.0	8.3	0.0
会社役員	48	70,631	22.9	20.8	18.8	14.6	10.4	12.5	0.0
自営業・内職	94	67,781	9.6	25.5	28.7	16.0	12.8	4.3	3.2
家業の手伝い（専業主婦・主夫）	298	56,641	16.1	22.1	29.9	14.4	11.4	5.0	1.0
その他	10	61,010	0.0	10.0	30.0	40.0	20.0	0.0	0.0
働いていない	126	47,036	21.4	20.6	24.6	17.5	11.9	4.0	0.0
<業種>									
製造業・建設業・鉱業	580	54,105	16.7	19.1	27.4	16.9	14.5	5.2	0.2
電気・ガス・熱供給・水道業	32	49,484	12.5	31.3	25.0	21.9	3.1	6.3	0.0
運輸業・情報通信業	169	53,847	17.8	21.3	27.2	11.8	14.8	7.1	0.0
卸売業・小売業・飲食サービス業	330	57,280	18.5	21.8	27.3	15.2	9.4	6.7	1.2
金融業・保険業	109	80,983	18.3	22.9	24.8	10.1	12.8	7.3	3.7
不動産業	66	51,709	18.2	22.7	22.7	18.2	13.6	4.5	0.0
医療、福祉、教育・学習支援	447	53,454	18.8	21.3	28.4	14.3	12.5	3.1	1.6
その他サービス業	5541	65,023	18.2	23.3	24.0	12.5	12.5	8.3	1.3
その他	124	67,164	22.6	21.8	26.6	11.3	5.6	10.5	1.6
<1週間の平均勤務時間>									
20時間未満	258	45,448	19.0	25.6	27.5	10.5	12.8	4.7	0.0
20時間以上 40時間未満	774	57,006	19.5	20.2	25.6	16.3	11.8	5.8	0.9
40時間以上 60時間未満	1,195	58,973	17.7	21.5	27.0	14.0	12.3	6.4	1.0
60時間以上	184	82,234	13.6	22.3	25.0	13.6	13.6	8.7	3.3

	度数	保険料 掛金	保険料・掛金の分布						
			～1万円	1万～ 2万円	2万～ 5万円	5万～ 10万円	10万～ 20万円	20万～ 50万円	50万円 ～
<労働組合への加入状況>									
勤務先の労働組合に加入	574	57,531	18.6	21.8	25.4	15.2	11.5	6.3	1.2
勤務先に労働組合はあるが、 別の労働組合に加入	7	94,249	0.0	14.3	28.6	28.6	14.3	14.3	0.0
勤務先に労働組合はなく、 別の労働組合に加入	25	49,004	8.0	36.0	28.0	8.0	12.0	8.0	0.0
労働組合に加入していない	1,805	59,034	18.2	21.3	26.8	14.1	12.5	6.1	1.0
<個人年収>									
100万円未満	230	50,278	19.6	24.8	23.0	13.5	15.2	3.5	0.4
100万円～200万円	318	57,437	15.7	19.8	29.6	14.5	15.1	4.7	0.6
200万円～300万円	319	63,928	18.5	19.7	25.4	16.3	11.0	8.2	0.9
300万円～400万円	335	55,654	19.1	23.0	27.2	10.4	14.0	5.4	0.9
400万円～500万円	271	61,278	14.0	25.5	23.6	16.6	12.2	7.4	0.7
500万円～600万円	217	50,155	18.4	29.5	25.8	9.2	9.2	7.8	0.0
600万円～700万円	150	55,183	22.0	23.3	24.0	15.3	8.0	6.0	1.3
700万円～800万円	121	67,855	23.1	19.0	25.6	14.9	7.4	6.6	3.3
800万円～900万円	63	41,676	23.8	20.6	28.6	12.7	11.1	3.2	0.0
900万円～1,000万円	61	67,874	26.2	13.1	26.2	13.1	11.5	6.6	3.3
1,000万円～1,500万円	94	67,905	14.9	9.6	30.9	26.6	9.6	7.4	1.1
1,500万円～2,000万円	15	154,033	13.3	6.7	20.0	0.0	26.7	20.0	13.3
2,000万円以上	6	118,833	0.0	33.3	50.0	0.0	0.0	0.0	16.7
収入はない	2	50,000	0.0	0.0	50.0	50.0	0.0	0.0	0.0
答えたくない・わからない	209	59,023	15.8	17.2	29.7	15.8	14.4	6.2	1.0
<個人年収 103万円>									
100万円以上 103万円以下	61	64,974	21.3	26.2	13.1	16.4	14.8	6.6	1.6
103万円超 200万円未満	257	55,648	14.4	18.3	33.5	14.0	15.2	4.3	0.4
<世帯年収>									
100万円未満	21	43,354	23.8	19.0	19.0	23.8	14.3	0.0	0.0
100万円～200万円	68	40,680	13.2	27.9	32.4	11.8	13.2	1.5	0.0
200万円～300万円	181	56,163	25.4	16.6	26.5	13.3	12.2	5.0	1.1
300万円～400万円	267	52,944	22.1	25.5	25.1	9.0	11.2	6.4	0.7
400万円～500万円	258	46,526	15.9	29.5	23.6	16.7	9.3	5.0	0.0
500万円～600万円	259	54,913	15.1	20.8	29.7	15.4	13.1	5.4	0.4
600万円～700万円	240	60,380	19.6	25.0	22.1	14.2	10.4	7.9	0.8
700万円～800万円	207	59,572	15.9	28.0	24.2	12.6	11.6	6.3	1.4
800万円～900万円	145	54,889	20.7	22.8	26.2	12.4	11.0	6.2	0.7
900万円～1,000万円	137	63,135	19.7	19.0	23.4	17.5	13.1	5.8	1.5
1,000万円～1,500万円	236	73,969	15.7	15.3	26.3	18.6	13.1	9.3	1.7
1,500万円～2,000万円	63	91,910	19.0	7.9	33.3	15.9	9.5	7.9	6.3
2,000万円以上	25	99,960	8.0	8.0	36.0	12.0	24.0	8.0	4.0
収入はない	0	-	-	-	-	-	-	-	-
答えたくない・わからない	304	59,442	16.4	16.1	30.9	13.8	15.8	5.9	1.0
<世帯貯蓄額>									
100万円未満	358	62,271	17.9	20.4	25.7	15.9	12.8	6.4	0.8
100万円～200万円	200	46,895	21.5	22.0	30.5	9.5	11.0	5.5	0.0
200万円～300万円	157	61,563	18.5	29.3	21.0	8.3	14.0	7.0	1.9
300万円～400万円	105	53,879	15.2	26.7	26.7	9.5	15.2	6.7	0.0
400万円～500万円	98	58,786	9.2	28.6	29.6	13.3	13.3	5.1	1.0
500万円～600万円	78	56,582	26.9	16.7	21.8	15.4	10.3	9.0	0.0
600万円～700万円	44	57,273	15.9	31.8	20.5	11.4	15.9	2.3	2.3
700万円～800万円	46	48,726	17.4	23.9	32.6	17.4	4.3	2.2	2.2
800万円～900万円	25	61,480	12.0	32.0	20.0	16.0	8.0	12.0	0.0
900万円～1,000万円	82	58,060	12.2	19.5	30.5	17.1	14.6	4.9	1.2
1,000万円～1,500万円	147	49,574	23.8	23.1	24.5	12.9	8.8	6.8	0.0
1,500万円～2,000万円	79	62,449	22.8	17.7	25.3	15.2	11.4	5.1	2.5
2,000万円以上	302	61,810	22.8	18.5	23.2	17.2	10.6	5.6	2.0

	度数	保険料 掛金	保険料・掛金の分布						
			～1万円	1万～ 2万円	2万～ 5万円	5万～ 10万円	10万～ 20万円	20万～ 50万円	50万円 ～
ない	83	41,706	25.3	26.5	20.5	12.0	13.3	2.4	0.0
答えたくない・わからない	607	64,044	13.8	18.6	29.8	16.0	13.3	7.2	1.2
<ローンの有無>									
現在、ローンがある	1,217	61,684	16.0	21.8	26.6	15.1	12.4	6.8	1.2
現在、ローンはない	1,194	55,597	20.3	21.4	26.3	13.5	12.1	5.6	0.8
答えたくない・わからない	87	65,240	14.9	16.1	32.2	8.0	19.5	9.2	0.0
<ローンの種類>									
住宅ローン	862	60,906	15.3	22.5	26.9	15.9	11.0	7.1	1.3
教育ローン	97	61,921	19.6	18.6	25.8	20.6	6.2	9.3	0.0
自動車ローン	388	68,308	15.2	19.1	25.3	18.0	14.7	5.7	2.1
消費者金融からのローン	87	74,406	20.7	21.8	20.7	12.6	14.9	6.9	2.3
その他	55	50,831	12.7	29.1	25.5	12.7	16.4	3.6	0.0
<世帯ローン残高>									
100万円未満	90	51,893	16.7	22.2	30.0	14.4	13.3	2.2	1.1
100万円～200万円	107	63,511	15.0	25.2	29.9	15.9	3.7	8.4	1.9
200万円～300万円	68	54,975	22.1	14.7	19.1	23.5	16.2	4.4	0.0
300万円～400万円	37	49,197	32.4	21.6	13.5	18.9	5.4	8.1	0.0
400万円～500万円	27	49,428	7.4	14.8	44.4	18.5	11.1	3.7	0.0
500万円～600万円	31	75,052	3.2	19.4	25.8	25.8	12.9	12.9	0.0
600万円～700万円	27	47,852	22.2	22.2	25.9	18.5	3.7	7.4	0.0
700万円～800万円	28	59,623	21.4	10.7	42.9	7.1	7.1	10.7	0.0
800万円～900万円	28	37,822	10.7	25.0	35.7	14.3	14.3	0.0	0.0
900万円～1,000万円	56	55,257	14.3	16.1	30.4	16.1	10.7	10.7	1.8
1,000万円～1,500万円	141	62,374	27.0	24.1	19.1	11.3	8.5	7.1	2.8
1,500万円～2,000万円	118	50,578	14.4	26.3	28.8	11.9	14.4	4.2	0.0
2,000万円以上	241	69,583	10.0	24.5	25.7	14.9	16.2	6.6	2.1
答えたくない・わからない	131	68,735	14.5	20.6	22.9	19.1	13.0	8.4	1.5
<住居形態>									
持ち家一戸建て	1,435	63,645	13.1	18.3	29.8	16.9	14.1	6.8	1.0
分譲マンション	352	45,995	27.8	25.3	21.3	12.5	7.1	4.8	1.1
賃貸一戸建て	49	57,076	22.4	32.7	10.2	14.3	12.2	8.2	0.0
賃貸マンション	250	43,382	24.0	28.0	24.4	11.2	7.2	4.8	0.4
賃貸アパート	258	62,138	26.0	27.9	20.2	6.2	11.2	6.6	1.9
寮・社宅など集合住宅	54	60,330	18.5	18.5	27.8	11.1	18.5	5.6	0.0
その他	13	76,877	23.1	0.0	15.4	15.4	46.2	0.0	0.0
<世帯構造>									
単独者	385	40,702	27.0	26.8	26.2	8.1	8.3	2.9	0.8
夫婦のみ	483	58,407	18.6	21.1	26.3	14.9	11.8	6.6	0.6
親と同居	272	62,720	16.2	14.3	26.5	19.9	15.8	6.3	1.1
子(孫)と同居	991	61,549	16.8	23.4	25.9	14.0	11.5	7.2	1.2
3世代同居	191	70,816	13.1	14.7	28.8	16.8	18.8	5.8	2.1
その他	89	67,309	9.0	18.0	29.2	19.1	15.7	9.0	0.0
<夫婦就業状況>									
共働き	1,223	64,554	16.2	21.2	26.2	14.9	12.9	7.4	1.3
一人が非就業	424	53,787	17.7	21.7	28.3	15.3	11.6	4.7	0.7
<雇用形態>									
正規	1,365	59,893	19.6	22.2	24.3	14.2	12.3	6.0	1.4
非正規	723	55,419	17.3	21.2	28.6	14.2	12.4	5.5	0.7

回答者世帯の主な属性 (1) 性別

	度数	男性	女性
TOTAL	5,470	50.1	49.9
<年齢 (5 歳階級)>			
20 歳～24 歳	222	49.1	50.9
25 歳～29 歳	758	48.5	51.5
30 歳～34 歳	510	47.8	52.2
35 歳～39 歳	671	53.4	46.6
40 歳～44 歳	653	44.0	56.0
45 歳～49 歳	760	53.9	46.1
50 歳～54 歳	631	47.7	52.3
55 歳～59 歳	546	53.1	46.9
60 歳～64 歳	719	51.6	48.4
<居住地域>			
北日本	646	49.7	50.3
東日本	2,134	51.4	48.6
中日本	1,480	48.2	51.8
西日本	1,210	50.2	49.8
<世帯主>			
世帯主	3,015	72.2	27.8
世帯員	2,455	22.8	77.2
<婚姻状況>			
未婚	1,965	52.0	48.0
既婚	2,990	52.5	47.5
離婚・死別	515	28.7	71.3
<同居家族>			
配偶者	2,867	52.9	47.1
親	1,596	50.5	49.5
子 (未就学児)	574	54.2	45.8
子 (小学生・中学生)	781	55.1	44.9
子 (高校生・大学生等の学生)	618	51.3	48.7
子 (社会人)	647	46.1	53.9
孫	38	34.2	65.8
その他	347	40.6	59.4
本人のみ (一人暮らし)	1,075	54.0	46.0
<主たる生計維持者>			
あなた自身	3,216	70.0	30.0
配偶者	1,306	6.5	93.5
親	850	44.6	55.4
子	29	31.0	69.0
その他	69	20.3	79.7
<職業>			
正社員 (役員を除く)	2,891	64.1	35.9
パートタイマー	975	8.3	91.7
アルバイト	331	43.2	56.8
契約社員	380	40.3	59.7
派遣労働者	208	27.9	72.1
嘱託	62	58.1	41.9
会社役員	115	82.6	17.4
自営業・内職	444	65.3	34.7
その他	64	45.3	54.7
<配偶者の職業>			
正社員 (役員を除く)	1,285	26.9	73.1
パートタイマー	477	92.7	7.3
アルバイト	84	71.4	28.6
契約社員	105	40.0	60.0
派遣労働者	20	65.0	35.0
嘱託	23	34.8	65.2

	度数	男性	女性
会社役員	83	16.9	83.1
自営業・内職	198	25.8	74.2
家業の手伝い (専業主婦・主夫)	471	98.1	1.9
その他	21	23.8	76.2
働いていない	223	56.5	43.5
<業種>			
製造業・建設業・鉱業	1,228	63.6	36.4
電気・ガス・熱供給・水道業	72	61.1	38.9
運輸業・情報通信業	410	72.9	27.1
卸売業・小売業・飲食サービス業	825	41.2	58.8
金融業・保険業	243	42.0	58.0
不動産業	127	59.8	40.2
医療・福祉・教育・学習支援	973	33.0	67.0
その他サービス業	1,349	48.0	52.0
その他	243	52.3	47.7
<1 週間の平均勤務時間>			
20 時間未満	719	24.2	75.8
20 時間以上 40 時間未満	1,860	34.7	65.3
40 時間以上 60 時間未満	2,506	63.9	36.1
60 時間以上	385	82.6	17.4
<労働組合への加入状況>			
勤務先の労働組合に加入	1,332	54.1	45.9
勤務先に労働組合はあるが、別の労働組合に加入	30	46.7	53.3
勤務先に労働組合はなく、別の労働組合に加入	68	50.0	50.0
労働組合に加入していない	4,040	48.8	51.2
<個人年収>			
100 万円未満	658	14.4	85.6
100 万円～200 万円	896	22.8	77.2
200 万円～300 万円	821	38.7	61.3
300 万円～400 万円	736	59.6	40.4
400 万円～500 万円	536	70.7	29.3
500 万円～600 万円	386	81.1	18.9
600 万円～700 万円	223	84.3	15.7
700 万円～800 万円	198	85.4	14.6
800 万円～900 万円	96	86.5	13.5
900 万円～1,000 万円	86	87.2	12.8
1,000 万円～1,500 万円	131	88.5	11.5
1,500 万円～2,000 万円	23	82.6	17.4
2,000 万円以上	15	86.7	13.3
収入はない	6	50.0	50.0
答えたくない・わからない	659	49.2	50.8
<個人年収 103 万円>			
100 万円以上 103 万円以下	168	19.6	80.4
103 万円超 200 万円未満	728	23.5	76.5
<世帯年収>			
100 万円未満	88	29.5	70.5
100 万円～200 万円	254	36.6	63.4
200 万円～300 万円	490	42.0	58.0
300 万円～400 万円	641	49.1	50.9
400 万円～500 万円	606	48.7	51.3
500 万円～600 万円	516	56.4	43.6
600 万円～700 万円	434	59.2	40.8
700 万円～800 万円	379	57.5	42.5
800 万円～900 万円	253	54.2	45.8
900 万円～1,000 万円	229	62.9	37.1
1,000 万円～1,500 万円	404	56.7	43.3

	度数	男性	女性
1,500万円～2,000万円	96	67.7	32.3
2,000万円以上	49	61.2	38.8
収入はない	2	100.0	0.0
答えたくない・わからない	1,029	41.8	58.2
＜世帯貯蓄額＞			
100万円未満	953	49.7	50.3
100万円～200万円	401	51.6	48.4
200万円～300万円	284	55.3	44.7
300万円～400万円	198	56.6	43.4
400万円～500万円	185	56.2	43.8
500万円～600万円	148	55.4	44.6
600万円～700万円	85	51.8	48.2
700万円～800万円	81	51.9	48.1
800万円～900万円	45	42.2	57.8
900万円～1,000万円	129	55.8	44.2
1,000万円～1,500万円	263	53.2	46.8
1,500万円～2,000万円	145	59.3	40.7
2,000万円以上	500	58.0	42.0
ない	267	47.2	52.8
答えたくない・わからない	1,786	43.8	56.2
＜ローンの有無＞			
現在、ローンがある	2,581	53.3	46.7
現在、ローンはない	2,889	52.9	47.1
答えたくない・わからない	499	48.1	51.9
＜ローンの種類＞			
住宅ローン	1,407	55.6	44.4
教育ローン	190	51.6	48.4

	度数	男性	女性
自動車ローン	741	53.8	46.2
消費者金融からのローン	231	60.2	39.8
その他	105	50.1	49.9
＜世帯ローン残高＞			
100万円未満	249	48.6	51.4
100万円～200万円	230	56.5	43.5
200万円～300万円	134	56.7	43.3
300万円～400万円	72	56.9	43.1
400万円～500万円	55	63.6	36.4
500万円～600万円	48	43.8	56.3
600万円～700万円	35	77.1	22.9
700万円～800万円	41	58.5	41.5
800万円～900万円	37	62.2	37.8
900万円～1,000万円	85	56.5	43.5
1,000万円～1,500万円	199	61.3	38.7
1,500万円～2,000万円	175	60.0	40.0
2,000万円以上	351	61.5	38.5
答えたくない・わからない	371	39.6	60.4
＜住居形態＞			
持ち家一戸建て	2,808	51.5	48.5
分譲マンション	718	45.7	54.3
賃貸一戸建て	194	49.0	51.0
賃貸マンション	754	51.5	48.5
賃貸アパート	798	47.1	52.9
寮・社宅など集合住宅	163	55.8	44.2
その他	35	37.1	62.9

回答者世帯の主な属性（２） 年齢別

	度数	20～ 24歳	25～ 29歳	30～ 34歳	35～ 39歳	40～ 44歳	45～ 49歳	50～ 54歳	55～ 59歳	60～ 64歳
TOTAL	5,470	4.1	13.9	9.3	12.3	11.9	13.9	11.5	10.0	13.1
＜性＞										
男性	2,738	4.0	13.4	8.9	13.1	10.5	15.0	11.0	10.6	13.6
女性	2,732	4.1	14.3	9.7	11.5	13.4	12.8	12.1	9.4	12.7
＜居住地域＞										
北日本	646	4.2	13.2	8.7	13.2	12.1	11.9	11.9	11.6	13.3
東日本	2,134	4.5	13.7	9.2	13.1	11.5	15.1	11.6	9.6	11.8
中日本	1,480	3.7	14.5	9.7	11.6	12.0	14.1	11.4	10.3	12.7
西日本	1,210	3.7	13.7	9.4	11.2	12.6	12.6	11.4	9.3	16.0
＜世帯主＞										
世帯主	3,015	2.4	10.3	8.0	12.0	11.9	15.0	12.7	12.0	15.6
世帯員	2,455	6.1	18.2	10.9	12.5	12.0	12.5	10.1	7.5	10.2
＜婚姻状況＞										
未婚	1,965	10.2	27.1	14.5	13.5	10.9	10.1	6.7	4.0	3.0
既婚	2,990	0.7	7.0	6.9	12.3	12.4	15.8	13.6	12.6	18.5
離婚・死別	515	-	3.1	3.7	7.0	13.0	17.1	17.9	17.5	20.8
＜同居家族＞										
配偶者	2,867	0.6	7.1	6.7	12.6	12.6	16.1	13.2	12.7	18.4
親	1,596	8.1	21.7	11.3	11.7	11.7	11.7	9.3	7.6	7.1
子（未就学児）	574	1.4	19.7	22.0	33.3	17.1	5.1	1.2	0.0	0.3
子（小学生・中学生）	781	0.5	1.7	5.8	22.2	30.1	28.4	7.8	2.7	0.9
子（高校生・大学生等の学生）	618	0.5	0.6	0.6	4.2	13.3	33.0	27.8	12.9	7.0
子（社会人）	647	1.4	0.9	0.6	0.6	2.0	9.0	20.4	27.5	37.6
孫	38	0.0	0.0	0.0	0.0	0.0	2.6	7.9	18.4	71.1
その他	347	13.0	32.0	13.5	11.0	9.2	7.5	4.6	5.2	4.0
本人のみ（一人暮らし）	1075	6.3	19.1	11.8	12.2	10.1	11.3	10.5	7.7	11.0

	度数	20～ 24歳	25～ 29歳	30～ 34歳	35～ 39歳	40～ 44歳	45～ 49歳	50～ 54歳	55～ 59歳	60～ 64歳
<同居家族>										
配偶者	2,867	0.6	7.1	6.7	12.6	12.6	16.1	13.2	12.7	18.4
親	1,596	8.1	21.7	11.3	11.7	11.7	11.7	9.3	7.6	7.1
子（未就学児）	574	1.4	19.7	22.0	33.3	17.1	5.1	1.2	0.0	0.3
子（小学生・中学生）	781	0.5	1.7	5.8	22.2	30.1	28.4	7.8	2.7	0.9
子（高校生・大学生等の学生）	618	0.5	0.6	0.6	4.2	13.3	33.0	27.8	12.9	7.0
子（社会人）	647	1.4	0.9	0.6	0.6	2.0	9.0	20.4	27.5	37.6
孫	38	0.0	0.0	0.0	0.0	0.0	2.6	7.9	18.4	71.1
その他	347	13.0	32.0	13.5	11.0	9.2	7.5	4.6	5.2	4.0
本人のみ（一人暮らし）	1075	6.3	19.1	11.8	12.2	10.1	11.3	10.5	7.7	11.0
<主たる生計維持者>										
あなた自身	3,216	2.6	10.6	8.6	12.1	11.7	15.0	12.9	11.7	14.8
配偶者	1,306	0.9	8.4	7.8	12.6	13.6	14.9	13.9	10.7	17.2
親	850	14.0	34.2	14.7	13.2	10.4	8.5	2.7	1.9	0.5
子	29	6.9	6.9	3.4	0.0	10.3	20.7	10.3	10.3	31.0
その他	69	5.8	21.7	8.7	7.2	14.5	7.2	11.6	14.5	8.7
<職業>										
正社員（役員を除く）	2,891	4.8	15.8	11.4	14.3	12.8	14.3	11.0	8.4	7.3
パートタイマー	975	1.5	9.9	5.7	11.1	13.1	14.7	14.4	11.7	17.8
アルバイト	331	14.2	27.5	12.1	9.1	10.0	10.0	4.2	3.3	9.7
契約社員	380	3.2	11.1	9.2	10.3	10.3	12.4	10.5	9.5	23.7
派遣労働者	208	2.9	16.8	12.0	14.4	10.6	16.3	14.4	6.7	5.8
嘱託	62	0.0	12.9	8.1	3.2	8.1	4.8	6.5	8.1	48.4
会社役員	115	0.0	0.0	1.7	4.3	7.0	13.9	13.0	27.0	33.0
自営業・内職	444	0.5	4.5	3.8	8.1	10.4	14.9	14.0	17.8	26.1
その他	64	0.0	12.5	1.6	12.5	4.7	9.4	14.1	18.8	26.6
<配偶者の職業>										
正社員（役員を除く）	1,285	1.3	9.8	10.2	15.6	14.7	17.0	13.7	9.3	8.4
パートタイマー	477	0.2	3.4	2.9	14.0	12.4	18.7	13.2	16.8	18.4
アルバイト	84	0.0	3.6	6.0	7.1	11.9	8.3	14.3	13.1	35.7
契約社員	105	0.0	9.5	3.8	9.5	7.6	18.1	11.4	12.4	27.6
派遣労働者	20	0.0	15.0	0.0	10.0	5.0	35.0	20.0	10.0	5.0
嘱託	23	0.0	8.7	8.7	4.3	4.3	13.0	8.7	13.0	39.1
会社役員	83	0.0	3.6	1.2	8.4	12.0	10.8	18.1	13.3	32.5
自営業・内職	198	1.0	3.0	3.5	8.1	10.1	12.1	19.2	13.6	29.3
家業の手伝い（専業主婦・主夫）	471	0.2	5.7	7.0	9.6	12.3	16.3	12.3	13.8	22.7
その他	21	0.0	4.8	9.5	4.8	0.0	0.0	23.8	33.3	23.8
働いていない	223	1.3	9.8	10.2	15.6	14.7	17.0	13.7	9.3	8.4
<業種>										
製造業・建設業・鉱業	1,228	3.1	12.6	9.5	12.7	13.4	14.3	11.6	9.9	12.8
電気・ガス・熱供給・水道業	72	0.0	18.1	9.7	12.5	11.1	13.9	13.9	9.7	11.1
運輸業・情報通信業	410	4.4	12.2	12.7	12.7	11.2	15.1	14.9	7.8	9.0
卸売業・小売業・飲食サービス業	825	4.8	14.8	9.0	12.1	12.0	15.0	8.7	9.8	13.7
金融業・保険業	243	3.3	16.0	11.9	9.5	9.9	12.8	17.3	11.5	7.8
不動産業	127	0.8	11.0	6.3	12.6	12.6	15.7	7.9	11.0	22.0
医療、福祉、教育・学習支援	973	4.4	14.9	9.0	12.4	12.6	11.7	11.7	9.6	13.6
その他サービス業	1,349	4.7	14.3	9.0	12.2	11.5	14.6	11.2	9.8	12.8
その他	243	4.5	11.1	5.8	11.9	7.0	10.7	11.9	15.2	21.8
<1週間の平均勤務時間>										
20時間未満	719	4.0	15.2	6.3	9.3	9.5	14.3	9.9	12.0	19.6
20時間以上40時間未満	1,860	4.5	13.2	8.5	10.1	12.0	12.8	12.0	10.3	16.5
40時間以上60時間未満	2,506	4.0	14.1	10.9	14.2	12.1	13.9	11.8	9.3	9.7
60時間以上	385	2.1	13.2	8.8	15.3	15.3	17.9	10.6	9.6	7.0
<労働組合への加入状況>										
勤務先の労働組合に加入	1,332	7.5	19.8	14.0	13.5	12.1	12.1	9.2	6.8	5.0
勤務先に労働組合はあるが、別の労働組合に加入	30	10.0	33.3	13.3	3.3	13.3	16.7	3.3	0.0	6.7
勤務先に労働組合はなく、別の労働組合に加入	68	1.5	19.1	11.8	16.2	13.2	8.8	19.1	1.5	8.8
労働組合に加入していない	4,040	2.9	11.7	7.7	11.9	11.9	14.6	12.3	11.2	15.9

	度数	20～ 24歳	25～ 29歳	30～ 34歳	35～ 39歳	40～ 44歳	45～ 49歳	50～ 54歳	55～ 59歳	60～ 64歳
＜個人年収＞										
100万円未満	658	3.2	13.4	8.1	11.6	13.2	12.9	11.1	11.2	15.3
100万円～200万円	896	5.9	14.5	9.3	11.3	12.2	12.9	11.4	9.0	13.5
200万円～300万円	821	8.2	17.8	11.1	10.2	11.4	10.1	9.4	7.4	14.4
300万円～400万円	736	4.8	21.5	10.1	14.3	10.7	12.6	7.1	7.2	11.8
400万円～500万円	536	1.5	14.4	13.2	17.5	12.3	12.9	9.9	7.5	10.8
500万円～600万円	386	0.8	9.3	13.2	17.9	14.8	18.1	12.4	6.7	6.7
600万円～700万円	223	0.4	2.2	12.6	15.7	15.7	16.6	14.3	13.9	8.5
700万円～800万円	198	0.5	3.0	4.0	10.1	12.6	24.2	16.7	19.2	9.6
800万円～900万円	96	0.0	0.0	1.0	3.1	7.3	19.8	26.0	25.0	17.7
900万円～1,000万円	86	0.0	1.2	3.5	17.4	12.8	12.8	11.6	20.9	19.8
1,000万円～1,500万円	131	0.0	2.3	0.8	3.1	8.4	13.0	26.0	22.9	23.7
1,500万円～2,000万円	23	4.3	8.7	0.0	8.7	4.3	8.7	13.0	17.4	34.8
2,000万円以上	15	0.0	6.7	0.0	6.7	20.0	0.0	33.3	20.0	13.3
収入はない	6	0.0	16.7	0.0	0.0	33.3	0.0	0.0	33.3	16.7
答えたくない・わからない	659	4.9	15.8	7.0	9.4	10.0	16.7	12.7	9.3	14.3
＜個人年収 103万円＞										
100万円以上 103万円以下	168	6.5	14.3	7.7	10.1	14.9	11.9	8.9	11.9	13.7
103万円超 200万円未満	728	5.8	14.6	9.6	11.5	11.5	13.2	12.0	8.4	13.5
＜世帯年収＞										
100万円未満	88	6.8	10.2	5.7	13.6	14.8	13.6	12.5	9.1	13.6
100万円～200万円	254	6.7	14.6	8.3	9.8	14.2	13.4	7.9	9.1	16.1
200万円～300万円	490	6.3	17.1	10.0	8.2	10.4	14.1	10.2	9.4	14.3
300万円～400万円	641	5.0	17.8	13.1	13.1	10.0	9.8	8.1	8.4	14.7
400万円～500万円	606	2.6	15.0	9.7	15.8	14.2	12.2	7.8	8.9	13.7
500万円～600万円	516	2.5	11.2	11.2	14.7	15.1	15.9	11.8	8.1	9.3
600万円～700万円	434	2.3	8.8	12.2	15.9	13.6	16.1	10.4	9.4	11.3
700万円～800万円	379	1.6	11.1	7.9	14.0	13.2	17.9	13.2	12.4	8.7
800万円～900万円	253	2.8	11.9	8.3	12.3	11.9	13.4	16.6	10.7	12.3
900万円～1,000万円	229	2.2	7.0	6.1	11.8	10.9	14.8	22.3	14.4	10.5
1,000万円～1,500万円	404	2.2	8.2	6.9	11.6	11.6	12.4	15.6	14.6	16.8
1,500万円～2,000万円	96	2.1	11.5	5.2	5.2	3.1	14.6	12.5	19.8	26.0
2,000万円以上	49	0.0	14.3	2.0	10.2	8.2	8.2	20.4	12.2	24.5
収入はない	2	0.0	50.0	0.0	0.0	0.0	0.0	0.0	0.0	50.0
答えたくない・わからない	1,029	6.6	18.2	8.0	9.8	10.4	14.8	11.4	8.5	12.4
＜世帯貯蓄額＞										
100万円未満	953	6.8	17.3	10.4	13.1	13.2	14.2	9.8	7.2	8.0
100万円～200万円	401	4.7	14.7	10.5	15.5	11.2	16.5	10.2	7.5	9.2
200万円～300万円	284	1.1	15.8	12.0	17.3	13.0	12.7	8.1	8.8	11.3
300万円～400万円	198	3.5	21.2	10.1	13.6	11.1	14.1	11.1	6.6	8.6
400万円～500万円	185	1.1	11.9	12.4	10.3	14.1	12.4	16.8	10.8	10.3
500万円～600万円	148	1.4	16.2	14.2	12.2	10.1	15.5	8.1	11.5	10.8
600万円～700万円	85	0.0	15.3	9.4	14.1	16.5	11.8	11.8	7.1	14.1
700万円～800万円	81	0.0	11.1	12.3	14.8	13.6	7.4	9.9	16.0	14.8
800万円～900万円	45	2.2	6.7	11.1	11.1	17.8	13.3	17.8	8.9	11.1
900万円～1,000万円	129	0.0	8.5	5.4	10.9	14.7	16.3	9.3	14.0	20.9
1,000万円～1,500万円	263	1.1	8.0	8.0	14.1	12.2	12.2	11.0	14.1	19.4
1,500万円～2,000万円	145	1.4	4.8	12.4	8.3	12.4	10.3	16.6	15.2	18.6
2,000万円以上	500	0.8	2.8	6.2	9.8	11.2	11.8	15.0	15.0	27.4
ない	267	4.5	9.4	6.4	13.5	15.0	18.4	15.4	6.4	11.2
答えたくない・わからない	1,786	5.7	16.7	8.6	10.9	10.3	14.1	11.3	10.1	12.4
＜ローンの有無＞										
現在、ローンがある	2,581	5.2	14.3	9.5	13.5	12.6	15.3	12.2	8.3	9.1
現在、ローンはない	2,889	3.1	13.5	9.1	11.2	11.3	12.6	11.0	11.5	16.8
答えたくない・わからない	499	9.4	24.2	13.8	11.8	9.8	9.8	8.2	5.6	7.2

	度数	20～ 24 歳	25～ 29 歳	30～ 34 歳	35～ 39 歳	40～ 44 歳	45～ 49 歳	50～ 54 歳	55～ 59 歳	60～ 64 歳
<ローンの種類>										
住宅ローン	1,407	2.2	7.2	7.3	14.5	14.7	18.7	14.5	10.7	10.2
教育ローン	190	8.9	15.3	6.3	7.9	3.2	18.4	23.7	9.5	6.8
自動車ローン	741	6.2	17.4	10.1	12.8	12.8	15.2	10.7	7.4	7.3
消費者金融からのローン	231	5.2	18.2	10.8	16.9	11.7	16.0	10.4	4.3	6.5
その他	105	6.7	13.3	13.3	13.3	9.5	13.3	7.6	8.6	14.3
<世帯ローン残高>										
100万円未満	249	8.0	21.3	9.2	12.9	14.1	10.8	9.6	4.8	9.2
100万円～200万円	230	5.2	15.2	10.9	12.2	7.4	15.7	13.9	10.0	9.6
200万円～300万円	134	3.7	20.1	7.5	11.9	8.2	9.7	13.4	11.9	13.4
300万円～400万円	72	2.8	13.9	11.1	11.1	13.9	16.7	11.1	8.3	11.1
400万円～500万円	55	1.8	18.2	9.1	9.1	5.5	14.5	16.4	14.5	10.9
500万円～600万円	48	2.1	6.3	0.0	6.3	8.3	16.7	12.5	12.5	35.4
600万円～700万円	35	2.9	5.7	2.9	8.6	14.3	20.0	8.6	25.7	11.4
700万円～800万円	41	0.0	4.9	2.4	9.8	14.6	17.1	26.8	9.8	14.6
800万円～900万円	37	2.7	5.4	2.7	16.2	10.8	16.2	27.0	8.1	10.8
900万円～1,000万円	85	1.2	4.7	2.4	4.7	12.9	16.5	14.1	20.0	23.5
1,000万円～1,500万円	199	1.0	1.5	5.5	12.6	17.6	26.1	14.6	12.1	9.0
1,500万円～2,000万円	175	1.7	4.0	8.0	16.6	17.1	21.1	16.6	10.3	4.6
2,000万円以上	351	0.3	8.8	13.4	25.6	17.4	14.8	10.8	4.8	4.0
答えたくない・わからない	371	9.7	15.9	7.8	9.7	12.1	18.3	11.9	6.2	8.4
<住居形態>										
持ち家一戸建て	2,808	2.9	10.4	7.5	11.1	12.0	14.2	12.6	12.3	16.9
分譲マンション	718	1.9	8.9	5.2	12.0	12.4	17.0	13.4	12.4	16.9
賃貸一戸建て	194	9.3	10.3	7.2	15.5	8.8	16.5	10.8	10.3	11.3
賃貸マンション	754	5.0	19.6	15.4	13.5	11.8	12.3	9.7	6.4	6.2
賃貸アパート	798	6.4	23.3	13.9	15.5	12.4	11.9	7.9	4.0	4.6
寮・社宅など集合住宅	163	11.7	26.4	11.7	6.1	9.2	9.8	12.3	6.1	6.7
その他	35	0.0	11.4	8.6	17.1	17.1	8.6	14.3	5.7	17.1

回答者世帯の主な属性（3）世帯主別

	度数	世帯主	世帯員		度数	世帯主	世帯員
TOTAL	5,470	55.1	44.9	<同居家族>			
<性>				配偶者	2,867	53.8	46.2
男性	2,738	79.5	20.5	親	1,596	25.9	74.1
女性	2,732	30.6	69.4	子（未就学児）	574	59.8	40.2
<年齢（5歳階級）>				子（小学生・中学生）	781	62.5	37.5
20歳～24歳	222	32.4	67.6	子（高校生・大学生等の学生）	618	61.0	39.0
25歳～29歳	758	41.2	58.8	子（社会人）	647	58.7	41.3
30歳～34歳	510	47.5	52.5	孫	38	44.7	55.3
35歳～39歳	671	54.1	45.9	その他	347	18.4	81.6
40歳～44歳	653	54.8	45.2	本人のみ（一人暮らし）	1,075	93.6	6.4
45歳～49歳	760	59.6	40.4	<主たる生計維持者>			
50歳～54歳	631	60.9	39.1	あなた自身	3,216	87.2	12.8
55歳～59歳	546	66.3	33.7	配偶者	1,306	10.2	89.8
60歳～64歳	719	65.2	34.8	親	850	5.4	94.6
<婚姻状況>				子	29	55.2	44.8
未婚	1,965	47.9	52.1	その他	69	24.6	78.4
既婚	2,990	54.3	45.7	<職業>			
離婚・死別	515	87.6	12.4	正社員（役員を除く）	2,891	67.8	32.2
<居住地域>				パートタイマー	975	21.0	79.0
北日本	646	53.6	46.4	アルバイト	331	32.3	67.7
東日本	2,134	56.5	43.5	契約社員	380	53.9	46.1
中日本	1,480	51.8	48.2	派遣労働者	208	47.6	52.4
西日本	1,210	57.6	42.4	嘱託	62	64.5	35.5

	度数	世帯主	世帯員
会社役員	115	82.6	17.4
自営業・内職	444	61.5	38.5
その他	64	48.4	51.6
＜配偶者の職業＞			
正社員（役員を除く）	1,285	30.5	69.5
パートタイマー	477	90.8	9.2
アルバイト	84	75.0	25.0
契約社員	105	39.0	61.0
派遣労働者	20	65.0	35.0
嘱託	23	34.8	65.0
会社役員	83	18.1	81.9
自営業・内職	198	30.3	69.7
家業の手伝い（専業主婦・主夫）	471	96.6	3.4
その他	21	38.1	61.9
働いていない	223	60.5	39.5
＜1週間の平均勤務時間＞			
20時間未満	719	27.3	72.7
20時間以上40時間未満	1,860	44.7	55.3
40時間以上60時間未満	2,506	67.3	32.7
60時間以上	385	78.2	21.8
＜労働組合への加入状況＞			
勤務先の労働組合に加入	1,332	59.5	40.5
勤務先に労働組合はあるが、別の労働組合に加入	30	50.0	50.0
勤務先に労働組合はなく、別の労働組合に加入	68	51.5	48.5
労働組合に加入していない	4,040	53.8	46.2
＜個人年収＞			
100万円未満	658	16.0	84.0
100万円～200万円	896	31.4	68.6
200万円～300万円	821	50.1	49.9
300万円～400万円	736	62.5	37.5
400万円～500万円	536	74.8	25.2
500万円～600万円	386	86.8	13.2
600万円～700万円	223	87.9	12.1
700万円～800万円	198	87.4	12.6
800万円～900万円	96	90.6	9.4
900万円～1,000万円	86	93.0	7.0
1,000万円～1,500万円	131	92.4	7.6
1,500万円～2,000万円	23	87.0	13.0
2,000万円以上	15	80.0	20.0
収入はない	6	66.7	33.3
答えたくない・わからない	659	49.9	50.1
＜個人年収103万円＞			
100万円以上103万円以下	168	25.0	75.0
103万円超200万円未満	728	32.8	67.2
＜世帯年収＞			
100万円未満	88	67.0	33.0
100万円～200万円	254	77.2	22.8
200万円～300万円	490	67.8	32.2
300万円～400万円	641	58.3	41.7
400万円～500万円	606	56.4	43.6
500万円～600万円	516	56.4	43.6
600万円～700万円	434	58.5	41.5
700万円～800万円	379	56.7	43.3
800万円～900万円	253	48.6	51.4

	度数	世帯主	世帯員
900万円～1,000万円	229	59.4	40.6
1,000万円～1,500万円	404	54.2	45.8
1,500万円～2,000万円	96	66.7	33.3
2,000万円以上	49	51.0	49.0
収入はない	2	100.0	0.0
答えたくない・わからない	1,029	37.2	62.8
＜世帯貯蓄額＞			
100万円未満	953	59.7	40.3
100万円～200万円	401	66.8	33.2
200万円～300万円	284	66.9	33.1
300万円～400万円	198	64.1	35.9
400万円～500万円	185	63.8	36.2
500万円～600万円	148	63.5	36.5
600万円～700万円	85	62.4	37.6
700万円～800万円	81	61.7	38.3
800万円～900万円	45	60.0	40.0
900万円～1,000万円	129	62.8	37.2
1,000万円～1,500万円	263	64.3	35.7
1,500万円～2,000万円	145	66.9	33.1
2,000万円以上	500	62.4	37.6
ない	267	59.9	40.1
答えたくない・わからない	1,786	39.2	60.8
＜ローンの有無＞			
現在、ローンがある	2,581	54.0	46.0
現在、ローンはない	2,889	56.1	43.9
答えたくない・わからない	499	40.3	59.7
＜ローンの種類＞			
住宅ローン	1,407	57.8	42.2
教育ローン	190	57.9	42.1
自動車ローン	741	53.6	46.4
消費者金融からのローン	231	61.5	38.5
その他	105	53.3	46.7
＜世帯ローン残高＞			
100万円未満	249	60.2	39.8
100万円～200万円	230	60.0	40.0
200万円～300万円	134	58.2	41.8
300万円～400万円	72	50.0	50.0
400万円～500万円	55	70.9	29.1
500万円～600万円	48	56.3	43.8
600万円～700万円	35	85.7	14.3
700万円～800万円	41	61.0	39.0
800万円～900万円	37	59.5	40.5
900万円～1,000万円	85	62.4	37.6
1,000万円～1,500万円	199	65.3	34.7
1,500万円～2,000万円	175	66.9	33.1
2,000万円以上	351	63.8	36.2
答えたくない・わからない	371	33.4	66.6
＜住居形態＞			
持ち家一戸建て	2,808	44.9	55.1
分譲マンション	718	54.5	45.5
賃貸一戸建て	194	54.1	45.9
賃貸マンション	754	72.0	28.0
賃貸アパート	798	73.3	26.7
寮・社宅など集合住宅	163	66.3	33.7
その他	35	60.0	40.0

回答者世帯の主な属性（４） 婚姻状況別

	度数	未婚	既婚	離婚・死別
TOTAL	5,470	35.9	54.7	9.4
<性>				
男性	2,738	37.3	57.3	5.4
女性	2,732	34.6	52.0	13.4
<年齢（5歳階級）>				
20歳～24歳	222	90.5	9.5	0.0
25歳～29歳	758	70.2	27.7	2.1
30歳～34歳	510	55.9	40.4	3.7
35歳～39歳	671	39.6	55.0	5.4
40歳～44歳	653	32.9	56.8	10.3
45歳～49歳	760	26.2	62.2	11.6
50歳～54歳	631	20.8	64.7	14.6
55歳～59歳	546	14.3	69.2	16.5
60歳～64歳	719	8.1	77.1	14.9
<世帯主>				
世帯主	3,015	31.2	53.8	15.0
世帯員	2,455	41.7	5.7	2.6
<同居家族>				
配偶者	2,867	0.0	100.0	0.0
親	1,596	67.4	24.6	8.0
子（未就学児）	574	1.9	94.4	3.7
子（小学生・中学生）	781	0.6	91.3	8.1
子（高校生・大学生等の学生）	618	1.8	86.6	11.7
子（社会人）	647	3.4	80.2	16.4
孫	38	0.0	8.6	18.4
その他	347	84.7	7.5	7.8
本人のみ（一人暮らし）	1,075	75.5	5.2	19.3
<主たる生計支持者>				
あなた自身	3,216	35.2	50.8	14.0
配偶者	1,306	0.0	100.0	0.0
親	850	91.5	3.4	5.1
子	29	13.8	44.8	41.4
その他	69	73.9	13.0	13.0
<職業>				
正社員（役員を除く）	2,891	36.7	56.1	7.2
パートタイマー	975	18.2	68.8	13.0
アルバイト	331	69.8	24.8	5.4
契約社員	380	41.8	46.3	11.8
派遣労働者	208	57.2	26.4	16.3
嘱託	62	19.4	66.1	14.5
会社役員	115	15.7	73.9	10.4
自営業・内職	444	37.2	50.2	12.6
その他	64	34.4	56.3	9.4
<1週間の平均勤務時間>				
20時間未満	719	29.2	64.0	6.8
20時間以上40時間未満	1,860	36.1	51.8	12.1
40時間以上60時間未満	2,506	38.1	53.4	8.5
60時間以上	385	33.2	59.2	7.5
<労働組合への加入状況>				
勤務先の労働組合に加入	1,332	40.2	53.6	6.2
勤務先に労働組合はあるが、別の労働組合に加入	30	56.7	40.0	3.3
勤務先に労働組合はなく、別の労働組合に加入	68	42.6	47.1	10.3
労働組合に加入していない	4,040	34.3	55.2	10.5

	度数	未婚	既婚	離婚・死別
<個人年収>				
100万円未満	658	26.7	67.5	5.8
100万円～200万円	896	39.2	48.1	12.7
200万円～300万円	821	48.7	36.3	15.0
300万円～400万円	736	46.1	46.2	7.7
400万円～500万円	536	33.4	56.9	9.7
500万円～600万円	386	25.6	67.6	6.7
600万円～700万円	223	17.5	77.6	4.9
700万円～800万円	198	19.2	76.3	4.5
800万円～900万円	96	12.5	78.1	9.4
900万円～1,000万円	86	14.0	82.6	3.5
1,000万円～1,500万円	131	8.4	87.0	4.6
1,500万円～2,000万円	23	17.4	78.2	4.3
2,000万円以上	15	26.7	73.3	0.0
収入はない	6	16.7	66.7	16.7
答えたくない・わからない	659	45.5	44.6	9.9
<個人年収103万円>				
100万円以上103万円以下	168	32.1	57.7	10.1
103万円超200万円未満	728	40.8	45.9	13.3
<世帯年収>				
100万円未満	88	50.0	25.0	25.0
100万円～200万円	254	52.8	20.5	26.8
200万円～300万円	490	52.7	27.3	20.0
300万円～400万円	641	46.8	43.5	9.7
400万円～500万円	606	33.5	56.1	10.4
500万円～600万円	516	26.9	65.5	7.6
600万円～700万円	434	21.7	71.7	6.7
700万円～800万円	379	23.2	73.9	2.9
800万円～900万円	253	22.1	72.7	5.1
900万円～1,000万円	229	18.8	78.6	2.6
1,000万円～1,500万円	404	17.8	80.0	2.2
1,500万円～2,000万円	96	19.8	77.1	3.1
2,000万円以上	49	22.4	75.5	2.0
収入はない	2	0.0	50.0	50.0
答えたくない・わからない	1,029	35.9	54.7	9.4
<世帯貯蓄額>				
100万円未満	953	36.8	51.8	11.3
100万円～200万円	401	32.9	56.1	11.0
200万円～300万円	284	28.5	59.9	11.6
300万円～400万円	198	35.9	58.1	6.1
400万円～500万円	185	29.7	61.6	8.6
500万円～600万円	148	32.4	62.2	5.4
600万円～700万円	85	24.7	67.1	8.2
700万円～800万円	81	29.6	59.3	11.1
800万円～900万円	45	26.7	66.7	6.7
900万円～1,000万円	129	29.5	62.0	8.5
1,000万円～1,500万円	263	27.8	62.7	9.5
1,500万円～2,000万円	145	26.9	66.9	6.2
2,000万円以上	500	25.2	68.2	6.6
ない	267	34.8	46.1	19.1
答えたくない・わからない	1,786	44.8	47.0	8.2
<ローンの有無>				
現在、ローンがある	2,581	28.7	64.2	7.1
現在、ローンはない	2,889	42.3	46.1	11.5
答えたくない・わからない	499	59.7	34.3	6.0

	度数	未婚	既婚	離婚・死別
<ローンの種類>				
住宅ローン	1,407	12.9	81.2	5.9
教育ローン	190	24.7	67.9	7.4
自動車ローン	741	25.6	66.4	8.0
消費者金融からのローン	231	40.7	49.4	10.0
その他	105	31.4	60.0	8.6
<世帯ローン残高>				
100万円未満	249	41.8	46.6	11.6
100万円～200万円	230	30.0	60.9	9.1
200万円～300万円	134	27.6	64.9	7.5
300万円～400万円	72	29.2	61.1	9.7
400万円～500万円	55	29.1	67.3	3.6
500万円～600万円	48	8.3	70.8	20.8
600万円～700万円	35	11.4	80.0	8.6

	度数	未婚	既婚	離婚・死別
800万円～900万円	37	10.8	83.8	5.4
900万円～1,000万円	85	11.8	83.5	4.7
1,000万円～1,500万円	199	8.0	85.4	6.5
1,500万円～2,000万円	175	6.9	81.7	11.4
2,000万円以上	351	5.1	92.3	2.6
ない	371	33.4	61.7	4.9
<住居形態>				
持ち家一戸建て	2,808	30.9	60.9	8.2
分譲マンション	718	27.0	65.9	7.1
賃貸一戸建て	194	36.1	51.0	12.9
賃貸マンション	754	47.6	40.3	12.1
賃貸アパート	798	49.0	39.5	11.5
寮・社宅など集合住宅	163	44.8	43.6	11.7
その他	35	28.6	51.4	20.0

回答者世帯の主な属性（5） 同居家族別

	度数	配偶者	親	子 (未就学児)	子 (小学生・中学生)	子 (高校生・大学生等の学生)	子 (社会人)	孫	その他	本人のみ
TOTAL	5,470	52.4	29.2	10.5	14.3	11.3	11.8	0.7	6.3	19.7
<性>										
男性	2,738	55.4	29.4	11.4	15.7	11.6	10.9	0.5	5.1	21.2
女性	2,732	49.5	28.9	9.6	12.8	11.0	12.8	0.9	7.5	18.1
<年齢（5歳階級）>										
20歳～24歳	222	8.1	58.1	3.6	1.8	1.4	4.1	0.0	20.3	30.6
25歳～29歳	758	26.8	45.6	14.9	1.7	0.5	0.8	0.0	14.6	27.0
30歳～34歳	510	37.8	35.3	24.7	8.8	0.8	0.8	0.0	9.2	24.9
35歳～39歳	671	53.7	27.7	28.5	25.8	3.9	0.6	0.0	5.7	19.5
40歳～44歳	653	55.3	28.5	15.0	36.0	12.6	2.0	0.0	4.9	16.7
45歳～49歳	760	60.9	24.5	3.8	29.2	26.8	7.6	0.1	3.4	15.9
50歳～54歳	631	60.1	23.6	1.1	9.7	27.3	20.9	0.5	2.5	17.9
55歳～59歳	546	66.5	22.2	0.0	3.8	14.7	32.6	1.3	3.3	15.2
60歳～64歳	719	73.3	15.7	0.3	1.0	6.0	33.8	3.8	1.9	16.4
<居住地域>										
北日本	646	53.7	32.0	9.6	16.9	11.1	11.5	0.6	5.3	20.1
東日本	2,134	50.9	27.7	9.8	13.3	11.1	11.5	0.7	6.1	20.9
中日本	1,480	53.0	29.9	10.4	13.5	12.4	12.7	0.7	6.8	18.0
西日本	1,210	53.7	29.2	12.2	15.5	10.4	11.5	0.8	6.7	19.1
<世帯主>										
世帯主	3,015	51.1	13.7	11.4	16.2	12.5	12.6	0.6	2.1	33.4
世帯員	2,455	54.0	48.2	9.4	11.9	9.8	10.9	0.9	11.5	2.8
<婚姻状況>										
未婚	1,965	0.0	54.8	0.6	0.3	0.6	1.1	0.0	15.0	41.3
既婚	2,990	95.9	13.1	18.1	23.8	17.9	17.4	1.0	0.9	1.9
離婚・死別	515	0.0	24.7	4.1	12.2	14.0	20.6	1.4	5.2	40.2
<主たる生計維持者>										
あなた自身	3,216	48.2	18.2	10.5	14.8	11.5	11.8	0.5	2.9	33.0
配偶者	1,306	97.8	10.9	16.6	21.4	17.1	17.3	1.3	1.0	0.4
親	850	2.5	98.1	2.0	2.4	1.9	2.5	0.0	22.1	0.7
子	29	34.5	17.2	3.4	17.2	17.2	58.6	13.8	0.0	6.9
その他	69	11.6	43.5	0.0	0.0	4.3	2.9	0.0	78.3	1.4
<職業>										
正社員（役員を除く）	2891	53.9	26.8	14.6	16.8	11.5	9.0	0.4	5.1	22.0
パートタイマー	975	66.1	23.5	9.3	18.4	15.2	18.2	1.3	6.3	8.9
アルバイト	331	24.2	53.2	4.5	4.5	4.5	7.9	0.6	16.3	19.3
契約社員	380	42.1	31.1	3.4	8.2	8.9	14.2	1.1	6.6	25.5

	度数	配偶者	親	子 (未就学 児)	子 (小学生・ 中学生)	子 (高校生・ 大学生等 の学生)	子 (社会 人)	孫	その他	本人 のみ
派遣労働者	208	25.5	36.1	3.4	6.7	7.7	6.3	0.0	6.3	30.8
嘱託	62	64.5	30.6	3.2	11.3	9.7	22.6	3.2	9.7	14.5
会社役員	115	72.2	21.7	7.8	10.4	13.0	32.2	1.7	3.5	13.9
自営業・内職	444	48.9	35.8	2.7	8.1	11.0	12.2	0.5	6.3	20.7
その他	64	51.6	31.3	3.1	3.1	4.7	17.2	0.0	14.1	17.2
<1. 週間の平均勤務時間>										
20 時間未満	719	61.9	26.1	7.5	13.5	12.0	14.9	1.1	6.1	12.4
20 時間以上 40 時間未満	1,860	49.6	31.3	9.4	12.4	10.3	13.6	0.7	8.0	18.3
40 時間以上 60 時間未満	2,506	51.4	29.2	11.8	15.2	11.4	10.3	0.7	5.6	22.0
60 時間以上	385	55.1	24.2	13.0	18.4	14.5	7.8	0.0	3.4	24.4
<個人年収>										
100 万円未満	658	65.2	29.3	9.0	17.6	12.3	14.7	1.2	6.7	7.1
100 万円～200 万円	896	46.0	35.6	7.7	12.2	10.8	14.2	0.8	10.0	16.9
200 万円～300 万円	821	34.2	34.7	6.9	8.0	7.1	9.6	0.7	7.9	27.5
300 万円～400 万円	736	45.1	30.4	11.5	12.0	9.8	8.8	0.5	5.6	27.7
400 万円～500 万円	536	54.5	21.8	16.2	15.7	10.8	9.7	0.6	4.5	24.1
500 万円～600 万円	386	65.5	16.3	20.7	23.8	11.9	7.5	0.0	2.6	21.2
600 万円～700 万円	223	76.7	13.5	20.6	26.5	17.0	9.9	0.4	0.9	16.1
700 万円～800 万円	198	73.7	19.2	14.6	19.2	18.7	13.1	0.5	1.5	14.1
800 万円～900 万円	96	77.1	11.5	3.1	13.5	24.0	26.0	3.1	3.1	12.5
900 万円～1,000 万円	86	77.9	14.0	19.8	18.6	14.0	19.8	0.0	0.0	19.8
1,000 万円～1,500 万円	131	77.9	19.1	5.3	21.4	24.4	17.6	0.8	1.5	13.0
1,500 万円～2,000 万円	23	65.2	17.4	8.7	17.4	21.7	8.7	0.0	0.0	17.4
2,000 万円以上	15	73.3	13.3	6.7	6.7	13.3	13.3	0.0	0.0	20.0
収入はない	6	50.0	33.3	16.7	16.7	0.0	0.0	0.0	0.0	33.3
答えたくない・わからない	659	42.3	41.1	4.7	10.0	8.6	12.3	0.6	9.6	17.8
<個人年収 103 万円>										
100 万円以上 103 万円以下	168	55.4	31.5	9.5	17.9	12.5	15.5	0.0	7.1	11.9
103 万円超 200 万円未満	728	43.8	36.5	7.3	10.9	10.4	13.9	1.0	10.7	18.0
<世帯年収>										
100 万円未満	88	23.9	20.5	8.0	14.8	5.7	2.3	0.0	1.1	46.6
100 万円～200 万円	254	17.3	18.1	3.9	6.3	5.9	8.3	0.4	3.9	55.5
200 万円～300 万円	490	26.1	21.4	4.3	8.2	6.3	7.8	0.2	5.5	45.3
300 万円～400 万円	641	42.0	26.5	10.1	12.3	5.9	6.6	0.5	5.3	31.8
400 万円～500 万円	606	54.3	24.9	12.9	15.0	11.2	10.9	0.7	5.9	20.8
500 万円～600 万円	516	63.8	23.4	15.7	20.2	13.8	10.7	0.0	4.3	16.3
600 万円～700 万円	434	68.9	24.4	16.6	23.3	15.0	9.9	0.2	4.1	9.4
700 万円～800 万円	379	70.7	24.3	14.0	20.3	12.7	10.6	0.5	4.0	8.2
800 万円～900 万円	253	70.8	28.1	13.4	15.0	17.8	15.0	0.0	11.1	5.1
900 万円～1,000 万円	229	77.3	24.0	12.7	19.7	23.1	17.5	2.6	4.4	5.7
1,000 万円～1,500 万円	404	76.5	27.0	13.6	16.1	18.1	24.0	1.7	6.9	4.5
1,500 万円～2,000 万円	96	69.8	33.3	8.3	11.5	17.7	25.0	0.0	5.2	8.3
2,000 万円以上	49	75.5	40.8	8.2	8.2	10.2	30.6	8.2	4.1	6.1
収入はない	2	50.0	0.0	0.0	0.0	0.0	50.0	0.0	0.0	0.0
答えたくない・わからない	1,029	39.8	48.6	5.5	9.4	8.2	12.1	0.9	10.8	12.6
<世帯貯蓄額>										
100 万円未満	953	49.9	21.7	12.1	17.8	12.1	10.1	0.7	5.7	25.6
100 万円～200 万円	401	54.1	16.7	12.5	15.5	11.5	9.7	0.0	3.7	30.7
200 万円～300 万円	284	58.5	18.0	18.3	20.4	9.5	13.0	0.7	2.5	25.0
300 万円～400 万円	198	56.1	18.7	14.1	19.2	9.1	4.5	0.5	4.0	26.3
400 万円～500 万円	185	58.4	20.5	16.2	19.5	12.4	8.6	0.5	4.3	18.4
500 万円～600 万円	148	59.5	13.5	16.9	16.2	12.2	12.8	0.7	4.1	23.6
600 万円～700 万円	85	62.4	20.0	20.0	20.0	16.5	15.3	0.0	0.0	22.4
700 万円～800 万円	81	54.3	22.2	9.9	14.8	4.9	12.3	2.5	3.7	27.2
800 万円～900 万円	45	62.2	20.0	15.6	11.1	13.3	13.3	0.0	2.2	20.0
900 万円～1,000 万円	129	60.5	28.7	11.6	12.4	14.0	15.5	0.0	2.3	16.3
1,000 万円～1,500 万円	263	58.2	22.1	11.0	13.3	10.6	16.0	1.5	4.2	22.4

	度数	配偶者	親	子 (未就学 児)	子 (小学生・ 中学生)	子 (高校生・ 大学生等 の学生)	子 (社会 人)	孫	その他	本人 のみ
1,500万円～2,000万円	145	63.4	24.8	9.7	13.8	17.9	9.7	0.7	6.2	18.6
2,000万円以上	500	65.8	26.0	8.2	8.8	13.0	14.8	0.6	3.6	15.2
ない	267	44.6	44.8	7.5	18.0	15.0	14.6	0.7	6.7	26.2
答えたくない・わからない	1,786	45.1	29.2	6.9	11.0	9.5	11.9	0.8	10.4	11.9
<ローンの有無>										
現在、ローンがある	2,581	62.0	27.4	14.9	20.5	14.5	12.0	0.8	6.1	13.9
現在、ローンはない・不明	2,889	43.9	30.7	6.6	8.7	8.4	11.7	0.6	6.6	24.8
答えたくない・わからない	499	32.9	47.9	4.8	8.2	6.8	7.6	0.6	10.4	20.2
<ローンの種類>										
住宅ローン	1,407	78.7	18.2	19.5	27.6	19.3	14.6	1.0	3.8	7.2
教育ローン	190	65.8	27.9	7.9	15.3	31.6	23.7	1.1	8.4	12.1
自動車ローン	741	63.8	30.2	18.5	23.2	14.8	12.1	0.8	7.0	11.7
消費者金融からのローン	231	47.2	30.3	13.4	17.3	9.5	6.1	0.4	6.5	25.5
その他	105	56.2	27.6	16.2	16.2	9.5	13.3	1.0	8.6	22.9
<世帯ローン残高>										
100万円未満	249	46.2	24.1	10.0	14.1	9.6	9.2	0.8	8.0	30.5
100万円～200万円	230	57.0	25.2	11.7	21.3	13.9	11.7	0.4	6.5	18.7
200万円～300万円	134	61.9	28.4	13.4	10.4	14.2	17.2	0.7	3.0	18.7
300万円～400万円	72	55.6	25.0	9.7	16.7	9.7	5.6	0.0	6.9	16.7
400万円～500万円	55	63.6	21.8	16.4	16.4	9.1	7.3	1.8	5.5	16.4
500万円～600万円	48	70.8	12.5	18.8	25.0	8.3	22.9	4.2	2.1	12.5
600万円～700万円	35	74.3	8.6	11.4	28.6	22.9	25.7	0.0	2.9	5.7
700万円～800万円	41	78.0	19.5	12.2	19.5	19.5	19.5	0.0	0.0	12.2
800万円～900万円	37	83.8	24.3	16.2	32.4	21.6	27.0	2.7	2.7	8.1
900万円～1,000万円	85	80.0	21.2	11.8	18.8	24.7	24.7	2.4	0.0	7.1
1,000万円～1,500万円	199	82.9	15.1	18.1	29.1	20.1	18.6	0.5	1.0	8.0
1,500万円～2,000万円	175	80.6	9.7	23.4	30.3	22.9	13.1	1.1	2.3	8.6
2,000万円以上	351	89.5	10.5	37.9	34.2	18.2	6.6	0.6	1.4	5.7
答えたくない・わからない	371	59.3	41.8	8.1	21.6	16.2	13.2	0.8	11.9	5.4
<住居形態>										
持ち家一戸建て	2,808	58.8	43.4	10.2	17.0	14.5	16.2	1.2	8.1	5.6
分譲マンション	718	64.1	20.2	11.4	16.2	15.6	12.8	0.3	3.8	13.8
賃貸一戸建て	194	49.5	27.3	10.8	12.9	8.2	9.3	0.0	10.3	15.5
賃貸マンション	754	38.6	11.5	11.1	9.9	4.5	5.8	0.3	4.9	41.6
賃貸アパート	798	36.5	8.0	10.2	9.0	4.5	3.6	0.1	3.6	48.7
寮・社宅など集合住宅	163	36.2	11.0	9.8	6.7	6.1	3.1	0.0	1.8	48.5
その他	35	51.4	31.4	11.4	11.4	5.7	8.6	0.0	11.4	17.1

回答者世帯の主な属性（6） 主たる生計維持者別

	度数	あなた自身	配偶者	親	子	その他
TOTAL	5,470	58.8	23.9	15.5	0.5	1.3
<性>						
男性	2,738	82.2	3.1	13.8	0.3	0.5
女性	2,732	35.3	44.7	17.2	0.7	2.0
<年齢（5歳階級）>						
20歳～24歳	222	38.3	5.4	53.6	0.9	1.8
25歳～29歳	758	44.9	14.5	38.4	0.3	2.0
30歳～34歳	510	54.1	20.0	24.5	0.2	1.2
35歳～39歳	671	58.1	24.4	16.7	0.0	0.7
40歳～44歳	653	57.4	27.1	13.5	0.5	1.5
45歳～49歳	760	63.6	25.5	9.5	0.8	0.7
50歳～54歳	631	65.8	28.8	3.6	0.5	1.3
55歳～59歳	546	69.0	25.6	2.9	0.5	1.8
60歳～64歳	719	66.1	31.3	0.6	1.3	0.8

	度数	あなた自身	配偶者	親	子	その他
<居住地域>						
北日本	646	58.7	25.5	14.7	0.2	0.9
東日本	2,134	59.8	22.7	15.3	0.7	1.5
中日本	1,480	56.5	25.7	16.2	0.5	1.1
西日本	1,210	59.8	22.9	15.5	0.5	1.2
<世帯主>						
世帯主	3,015	93.0	4.4	1.5	0.5	0.6
世帯員	2,455	16.8	47.8	32.7	0.5	2.1
<婚姻状況>						
未婚	1,965	57.6	0.0	39.6	0.2	2.6
既婚	2,990	54.6	43.7	1.0	0.4	0.3
離婚・死別	515	87.6	0.0	8.3	2.3	1.7
<同居家族>						
配偶者	2,867	54.1	44.5	0.7	0.3	0.3
親	1,596	36.6	9.0	52.3	0.3	1.9
子（未就学児）	574	59.1	37.8	3.0	0.2	0.0
子（小学生・中学生）	781	60.9	35.9	2.6	0.6	0.0
子（高校生・大学生等の学生）	618	60.0	36.1	2.6	0.8	0.5
子（社会人）	647	58.9	34.9	3.2	2.6	0.3
孫	38	44.7	44.7	0.0	10.5	0.0
その他	347	26.5	3.7	54.2	0.0	15.6
本人のみ（一人暮らし）	1,075	98.7	0.5	0.6	0.2	0.1
<職業>						
正社員（役員を除く）	2,891	71.9	13.1	13.9	0.3	0.7
パートタイマー	975	22.4	62.7	12.2	1.1	1.6
アルバイト	331	33.8	18.4	43.5	1.2	3.0
契約社員	380	58.4	22.9	16.6	0.3	1.8
派遣労働者	208	54.8	20.7	22.6	0.0	1.9
嘱託	62	64.5	21.0	12.9	1.6	0.0
会社役員	115	87.0	10.4	2.6	0.0	0.0
自営業・内職	444	67.6	17.8	12.2	0.5	2.0
その他	64	46.9	32.8	14.1	0.0	6.3
<配偶者の職業>						
正社員（役員を除く）	1,285	27.4	70.6	1.2	0.4	0.4
パートタイマー	477	89.5	8.6	1.3	0.6	0.0
アルバイト	84	77.4	17.9	3.6	1.2	0.0
契約社員	105	44.8	50.5	2.9	0.0	1.9
派遣労働者	20	70.0	30.0	0.0	0.0	0.0
嘱託	23	34.8	65.2	0.0	0.0	0.0
会社役員	83	20.5	79.5	0.0	0.0	0.0
自営業・内職	198	33.8	66.2	0.0	0.0	0.0
家業の手伝い（専業主婦・主夫）	471	96.8	2.8	0.0	0.4	0.0
その他	21	38.1	52.4	0.0	0.0	9.5
働いていない	223	77.1	21.5	0.4	0.9	0.0
<1週間の平均勤務時間>						
20時間未満	719	25.6	53.8	17.9	1.0	1.7
20時間以上 40時間未満	1,860	48.5	31.8	17.6	0.5	1.6
40時間以上 60時間未満	2,506	72.6	11.9	14.2	0.4	0.9
60時間以上	385	80.8	7.8	9.6	0.8	1.0
<個人年収>						
100万円未満	658	15.3	62.3	19.6	0.9	1.8
100万円～200万円	896	34.6	39.4	23.1	0.7	2.2
200万円～300万円	821	56.2	21.2	20.8	0.5	1.3
300万円～400万円	736	68.5	14.0	16.4	0.4	0.7
400万円～500万円	536	80.8	11.6	6.9	0.2	0.6
500万円～600万円	386	87.6	7.5	3.9	0.3	0.8
600万円～700万円	223	91.0	8.1	0.4	0.4	0.0
700万円～800万円	198	92.9	4.5	2.0	0.0	0.5
800万円～900万円	96	86.5	10.4	1.0	1.0	1.0

	度数	あなた自身	配偶者	親	子	その他
900万円～1,000万円	86	88.4	11.6	0.0	0.0	0.0
1,000万円～1,500万円	131	93.1	5.3	1.5	0.0	0.0
1,500万円～2,000万円	23	82.6	13.0	0.0	4.3	0.0
2,000万円以上	15	80.0	20.0	0.0	0.0	0.0
収入はない	6	66.7	16.7	16.7	0.0	0.0
答えたくない・わからない	659	55.5	17.3	24.4	0.8	2.0
<個人年収 103万円>						
100万円以上 103万円以下	168	26.8	49.4	22.0	0.0	1.8
103万円超 200万円未満	728	36.4	37.1	23.4	0.8	2.3
<世帯年収>						
100万円未満	88	76.1	8.0	14.8	1.1	0.0
100万円～200万円	254	82.7	7.5	8.7	0.8	0.4
200万円～300万円	490	73.7	12.0	12.7	0.0	1.6
300万円～400万円	641	65.8	20.4	12.8	0.3	0.6
400万円～500万円	606	60.1	26.6	10.4	1.5	1.5
500万円～600万円	516	58.5	28.3	11.6	0.2	1.4
600万円～700万円	434	60.4	29.7	9.0	0.7	0.2
700万円～800万円	379	58.6	29.8	11.1	0.0	0.5
800万円～900万円	253	49.0	35.2	13.8	0.4	1.6
900万円～1,000万円	229	61.1	28.4	9.2	0.0	1.3
1,000万円～1,500万円	404	53.7	32.4	12.9	0.2	0.7
1,500万円～2,000万円	96	62.5	21.9	13.5	1.0	1.0
2,000万円以上	49	55.1	32.7	12.2	0.0	0.0
収入はない	2	100.0	0.0	0.0	0.0	0.0
答えたくない・わからない	1,029	42.4	21.3	33.0	0.8	2.5
<世帯貯蓄額>						
100万円未満	953	64.5	23.4	10.1	0.4	1.6
100万円～200万円	401	67.1	24.9	7.0	0.5	0.5
200万円～300万円	284	69.7	25.0	4.9	0.4	0.0
300万円～400万円	198	67.7	23.2	8.1	0.0	1.0
400万円～500万円	185	67.6	23.8	7.6	0.0	1.1
500万円～600万円	148	66.9	25.7	5.4	0.7	1.4
600万円～700万円	85	62.4	25.9	10.6	1.2	0.0
700万円～800万円	81	67.9	27.2	4.9	0.0	0.0
800万円～900万円	45	60.0	33.3	6.7	0.0	0.0
900万円～1,000万円	129	63.6	22.5	14.0	0.0	0.0
1,000万円～1,500万円	263	65.8	25.5	7.6	1.1	0.0
1,500万円～2,000万円	145	66.9	24.8	7.6	0.0	0.7
2,000万円以上	500	66.4	25.4	6.8	0.2	1.2
ない	267	63.3	19.9	13.9	1.9	1.1
答えたくない・わからない	1,786	44.1	23.1	30.1	0.6	2.0
<ローンの有無>						
現在、ローンがある	2,581	55.6	27.5	15.1	0.7	1.0
現在、ローンはない	2,889	61.6	20.6	15.9	0.4	1.5
答えたくない・わからない	499	46.1	15.4	35.5	1.2	1.8
<ローンの種類>						
住宅ローン	1,407	56.6	34.8	7.4	0.6	0.6
教育ローン	190	52.6	32.1	14.2	0.5	0.5
自動車ローン	741	55.1	28.6	15.4	0.1	0.8
消費者金融からのローン	231	65.8	16.9	15.6	0.4	1.3
その他	105	60.0	28.6	10.5	0.0	1.0
<世帯ローンの残高>						
100万円未満	249	64.3	21.3	12.4	0.0	2.0
100万円～200万円	230	64.3	23.5	11.3	0.9	0.0
200万円～300万円	134	64.2	26.9	7.5	0.7	0.7
300万円～400万円	72	61.1	23.6	12.5	0.0	2.8
400万円～500万円	55	72.7	20.0	7.3	0.0	0.0
500万円～600万円	48	60.4	31.3	4.2	4.2	0.0
600万円～700万円	35	74.3	17.1	2.9	0.0	5.7

	度数	あなた自身	配偶者	親	子	その他
700万円～800万円	41	63.4	31.7	4.9	0.0	0.0
800万円～900万円	37	56.8	35.1	8.1	0.0	0.0
900万円～1,000万円	85	57.6	37.6	3.5	1.2	0.0
1,000万円～1,500万円	199	60.8	34.7	4.0	0.5	0.0
1,500万円～2,000万円	175	66.9	28.6	2.9	1.7	0.0
2,000万円以上	351	61.5	36.8	1.7	0.0	0.0
答えたくない・わからない	371	33.2	36.7	28.0	0.3	1.9
<住居形態>						
持ち家一戸建て	2,808	49.9	26.0	22.3	0.5	1.3
分譲マンション	718	54.3	31.6	13.1	0.3	0.7
賃貸一戸建て	194	56.7	23.7	16.5	1.0	2.1
賃貸マンション	754	74.7	17.1	6.4	0.5	1.3
賃貸アパート	798	76.1	17.4	4.4	0.6	1.5
寮・社宅など集合住宅	163	76.7	16.6	6.1	0.6	0.0
その他	35	57.1	25.7	11.4	0.0	5.7

回答者世帯の主な属性（7） 1週間の平均勤務時間別

	度数	～20時間	20～40時間	40～60時間	60時間～
TOTAL	5,470	13.1	34.0	45.8	7.0
<性>					
男性	2,738	6.4	23.6	58.5	11.6
女性	2,732	19.9	44.5	33.1	2.5
<年齢（5歳階級）>					
20歳～24歳	222	13.1	37.8	45.5	3.6
25歳～29歳	758	14.4	32.3	46.6	6.7
30歳～34歳	510	8.8	31.0	53.5	6.7
35歳～39歳	671	10.0	28.0	53.2	8.8
40歳～44歳	653	10.4	34.3	46.2	9.0
45歳～49歳	760	13.6	31.4	45.9	9.1
50歳～54歳	631	11.3	35.5	46.8	6.5
55歳～59歳	546	15.8	35.0	42.5	6.8
60歳～64歳	719	19.6	42.7	33.9	3.8
<居住地域>					
北日本	646	11.1	34.4	47.4	7.1
東日本	2,134	14.1	32.2	46.9	6.8
中日本	1,480	14.4	33.8	44.5	7.3
西日本	1,210	11.0	37.2	44.7	7.1
<世帯主>					
世帯主	3,015	6.5	27.6	55.9	10.0
世帯員	2,455	21.3	41.9	33.4	3.4
<婚姻状況>					
未婚	1,965	10.7	34.1	48.7	6.5
既婚	2,990	15.4	32.2	44.7	7.6
離婚・死別	515	9.5	43.7	41.2	5.6
<同居家族>					
配偶者	2,867	15.5	32.2	44.9	7.4
親	1,596	11.8	36.5	45.9	5.8
子（未就学児）	574	9.4	30.3	51.6	8.7
子（小学生・中学生）	781	12.4	29.6	48.9	9.1
子（高校生・大学生等の学生）	618	13.9	30.9	46.1	9.1
子（社会人）	647	16.5	39.1	39.7	4.6
孫	38	21.1	34.2	44.7	0.0
その他	347	12.7	42.9	40.6	3.7
本人のみ（一人暮らし）	1,075	8.3	31.7	51.3	8.7

	度数	～20 時間	20～40 時間	40～60 時間	60時間 ～
＜主たる生計維持者＞					
あなた自身	3,216	5.7	28.0	56.6	9.7
配偶者	1,306	29.6	45.3	22.8	2.3
親	850	15.2	38.6	41.9	4.4
子	29	24.1	31.0	34.5	10.3
その他	69	17.4	43.5	33.3	5.8
＜職業＞					
正社員（役員を除く）	2,891	2.9	22.5	65.1	9.5
パートタイマー	975	35.4	56.6	7.2	0.8
アルバイト	331	40.2	42.0	16.6	1.2
契約社員	380	4.2	49.2	43.2	3.4
派遣労働者	208	5.8	49.0	44.7	0.5
嘱託	62	4.8	61.3	32.3	1.6
会社役員	115	5.2	27.8	51.3	15.7
自営業・内職	444	21.2	31.5	33.6	13.7
その他	64	42.2	31.3	21.9	4.7
＜配偶者の職業＞					
正社員（役員を除く）	1,285	20.9	38.5	35.4	5.1
パートタイマー	477	5.0	21.0	62.9	11.1
アルバイト	84	16.7	26.2	45.2	11.9
契約社員	105	19.0	38.1	38.1	4.8
派遣労働者	20	5.0	30.0	55.0	10.0
嘱託	23	34.8	39.1	26.1	0.0
会社役員	83	19.3	49.4	25.3	6.0
自営業・内職	198	25.8	35.4	32.3	6.6
家業の手伝い（専業主婦・主夫）	471	2.8	20.8	65.0	11.5
その他	21	14.3	33.3	52.4	0.0
働いていない	223	18.4	34.1	38.6	9.0
＜労働組合への加入状況＞					
勤務先の労働組合に加入	1,332	7.1	30.0	56.1	6.8
勤務先に労働組合はあるが、別の労働組合に加入	30	23.3	33.3	40.0	3.3
勤務先に労働組合はなく、別の労働組合に加入	68	5.9	30.9	48.5	14.7
労働組合に加入していない	4,040	15.2	35.4	42.4	7.0
＜個人年収＞					
100万円未満	658	58.1	35.1	4.4	2.4
100万円～200万円	896	15.7	60.8	21.7	1.8
200万円～300万円	821	5.4	37.9	50.4	6.3
300万円～400万円	736	2.0	27.4	63.2	7.3
400万円～500万円	536	2.8	20.1	67.2	9.9
500万円～600万円	386	3.4	16.8	68.7	11.1
600万円～700万円	223	2.7	14.3	68.2	14.8
700万円～800万円	198	2.5	17.7	66.2	13.6
800万円～900万円	96	1.0	19.8	65.6	13.5
900万円～1,000万円	86	5.8	20.9	59.3	14.0
1,000万円～1,500万円	131	6.1	18.3	64.1	11.5
1,500万円～2,000万円	23	0.0	8.7	60.9	30.4
2,000万円以上	15	6.7	40.0	46.7	6.7
収入はない	6	33.3	33.3	16.7	16.7
答えたくない・わからない	659	12.3	39.5	41.9	6.4
＜個人年収 103万円＞					
100万円以上 103万円以下	168	28.6	58.3	11.3	1.8
103万円超 200万円未満	728	12.8	61.4	24.0	1.8

	度数	～20 時間	20～40 時間	40～60 時間	60時間 ～
＜世帯年収＞					
100万円未満	88	44.3	36.4	13.6	5.7
100万円～200万円	254	20.9	53.5	22.8	2.8
200万円～300万円	490	14.7	39.2	40.2	5.9
300万円～400万円	641	13.1	36.5	44.6	5.8
400万円～500万円	606	13.5	32.0	47.0	7.4
500万円～600万円	516	12.6	31.8	47.3	8.3
600万円～700万円	434	9.7	28.1	51.6	10.6
700万円～800万円	379	11.6	26.1	54.6	7.7
800万円～900万円	253	7.9	32.4	52.6	7.1
900万円～1,000万円	229	7.9	24.0	58.5	9.6
1,000万円～1,500万円	404	9.4	25.2	58.9	6.4
1,500万円～2,000万円	96	8.3	16.7	58.3	16.7
2,000万円以上	49	14.3	30.6	46.9	8.2
収入はない	2	0.0	50.0	50.0	0.0
答えたくない・わからない	1,029	14.3	40.4	39.7	5.6
＜世帯貯蓄額＞					
100万円未満	953	15.1	33.5	42.7	8.7
100万円～200万円	401	11.0	35.2	48.1	5.7
200万円～300万円	284	10.6	31.0	50.7	7.7
300万円～400万円	198	9.6	25.8	57.1	7.6
400万円～500万円	185	10.8	27.0	55.7	6.5
500万円～600万円	148	8.8	33.1	52.7	5.4
600万円～700万円	85	14.1	27.1	54.1	4.7
700万円～800万円	81	16.0	21.0	51.9	11.1
800万円～900万円	45	4.4	35.6	55.6	4.4
900万円～1,000万円	129	14.7	28.7	51.9	4.7
1,000万円～1,500万円	263	10.6	28.9	51.3	9.1
1,500万円～2,000万円	145	11.7	31.0	49.7	7.6
2,000万円以上	500	13.4	31.4	47.2	8.0
ない	267	14.2	38.2	36.3	11.2
答えたくない・わからない	1,786	14.2	38.6	41.9	5.4

回答者世帯の主な属性（8） 個人年収別

	度数	～ 100 万円	100～ 200 万円	200～ 300 万円	300～ 500 万円	500～ 1,000 万円	1,000 万円～	ない	答えたく ない等
TOTAL	5,470	12.0	16.4	15.0	23.3	18.1	3.1	0.1	12.0
＜性＞									
男性	2,738	3.5	7.5	11.6	29.9	30.2	5.4	0.1	11.8
女性	2,732	20.6	25.3	18.4	16.6	5.9	0.8	0.1	12.3
＜年齢（5歳階級）＞									
20歳～24歳	222	9.5	23.9	30.2	19.4	2.3	0.5	0.0	14.4
25歳～29歳	758	11.6	17.2	19.3	31.0	6.3	0.8	0.1	13.7
30歳～34歳	510	10.4	16.3	17.8	28.4	17.8	0.2	0.0	9.0
35歳～39歳	671	11.3	15.1	12.5	29.7	21.2	1.0	0.0	9.2
40歳～44歳	653	13.3	16.7	14.4	22.2	20.7	2.3	0.3	10.1
45歳～49歳	760	11.2	15.3	10.9	21.3	24.3	2.5	0.0	14.5
50歳～54歳	631	11.6	16.2	12.2	16.6	23.5	6.7	0.0	13.3
55歳～59歳	546	13.6	14.8	11.2	17.0	25.1	6.8	0.4	11.2
60歳～64歳	719	14.0	16.8	16.4	20.2	13.6	5.7	0.1	13.1
＜居住地域＞									
北日本	646	11.8	20.6	16.1	21.5	16.6	1.2	0.2	12.1
東日本	2,134	11.3	14.4	13.9	24.1	19.7	4.1	0.0	12.4
中日本	1,480	12.8	14.4	16.1	23.4	17.8	2.8	0.1	12.6
西日本	1,210	12.5	20.0	15.0	22.5	16.4	2.7	0.2	10.7

	度数	～ 100 万円	100～ 200 万円	200～ 300 万円	300～ 500 万円	500～ 1,000 万円	1,000 万円～	ない	答えたく ない等
<世帯主>									
世帯主	3,015	3.5	9.3	13.6	28.6	28.9	5.1	0.1	10.9
世帯員	2,455	22.5	25.1	16.7	16.7	4.8	0.7	0.1	13.4
<婚姻状況>									
未婚	1,965	9.0	17.9	20.4	26.4	10.2	1.0	0.1	15.3
既婚	2,990	14.8	14.4	10.0	21.6	24.4	4.8	0.1	9.8
離婚・死別	515	7.4	22.1	23.9	21.2	11.3	1.4	0.2	12.6
<同居家族>									
配偶者	2,867	15.0	14.4	9.8	21.8	24.8	4.5	0.1	9.7
親	1,596	12.1	20.0	17.9	21.4	9.6	1.9	0.1	17.0
子（未就学児）	574	10.3	12.0	9.9	30.0	30.5	1.7	0.2	5.4
子（小学生・中学生）	781	14.9	14.0	8.5	22.0	27.9	4.2	0.1	8.5
子（高校生・大学生等の学生）	618	13.1	15.7	9.4	21.0	25.2	6.3	0.0	9.2
子（社会人）	647	15.0	19.6	12.2	18.1	18.4	4.2	0.0	12.5
孫	38	21.1	18.4	15.8	18.4	13.2	206	0.0	10.5
その他	347	12.7	25.9	18.7	18.7	5.2	0.6	0.0	18.2
本人のみ（一人暮らし）	1,075	4.4	14.0	21.0	31.0	16.3	2.2	0.2	10.9
<主たる生計維持者>									
あなた自身	3,216	3.1	9.6	14.3	29.1	27.5	4.8	0.1	11.4
配偶者	1,306	31.4	27.0	13.3	12.6	5.8	1.0	0.1	8.7
親	850	15.2	24.4	20.1	18.6	2.5	0.2	0.1	18.9
子	29	20.7	20.7	13.8	13.8	10.3	3.4	0.0	17.2
その他	69	17.4	29.0	15.9	11.6	7.2	0.0	0.0	18.8
<職業>									
正社員（役員を除く）	2,891	0.9	5.4	14.5	35.2	29.7	3.7	0.0	10.4
パートタイマー	975	40.3	40.1	6.1	2.2	0.2	0.1	0.1	11.0
アルバイト	331	35.3	33.8	12.4	2.1	1.5	0.3	0.0	14.5
契約社員	380	4.5	22.9	35.3	21.3	4.7	0.3	0.0	11.1
派遣労働者	208	6.7	25.0	35.1	12.5	2.9	0.0	0.0	17.8
嘱託	62	9.7	24.2	24.2	14.5	16.1	1.6	1.6	8.1
会社役員	115	0.9	3.5	6.1	19.1	27.8	28.7	0.0	13.9
自営業・内職	444	16.2	15.3	14.6	16.9	10.8	5.0	0.2	20.9
その他	64	17.2	15.6	10.9	18.8	14.1	4.7	3.1	15.6
<1週間の平均勤務時間>									
20時間未満	719	53.1	19.6	6.1	4.2	4.2	1.3	0.3	11.3
20時間以上40時間未満	1,860	12.4	29.3	16.7	16.7	9.1	1.7	0.1	14.0
40時間以上60時間未満	2,506	1.2	7.7	16.5	32.9	26.4	4.2	0.0	11.0
60時間以上	385	4.2	4.2	13.5	27.8	33.2	6.0	0.3	10.9
<世帯年収>									
100万円未満	88	100.0	0.0	0.0	0.0	0.0	0.0	0.0	0.0
100万円～200万円	254	16.5	81.9	0.0	0.0	0.0	0.0	1.2	0.4
200万円～300万円	490	14.1	20.6	65.3	0.0	0.0	0.0	0.0	0.0
300万円～400万円	641	13.3	19.5	13.7	53.2	0.0	0.0	0.0	0.3
400万円～500万円	606	12.7	17.5	16.7	53.1	0.0	0.0	0.0	0.0
500万円～600万円	516	12.2	13.4	12.4	25.6	36.4	0.0	0.0	0.0
600万円～700万円	434	11.1	12.2	11.1	21.9	43.3	0.0	0.2	0.2
700万円～800万円	379	9.5	10.6	10.8	24.3	44.9	0.0	0.0	0.0
800万円～900万円	253	6.7	10.3	13.8	28.5	40.3	0.0	0.0	0.4
900万円～1,000万円	229	5.7	7.4	9.2	21.0	56.8	0.0	0.0	0.0
1,000万円～1,500万円	404	5.7	7.2	6.9	18.1	38.4	23.5	0.0	0.2
1,500万円～2,000万円	96	4.2	1.0	5.2	14.6	30.2	44.8	0.0	0.0
2,000万円以上	49	6.1	4.1	2.0	14.3	10.2	63.3	0.0	0.0
収入はない	2	0.0	0.0	0.0	0.0	0.0	0.0	50.0	50.0
答えたくない・わからない	1,029	8.7	11.6	6.7	7.4	2.1	0.0	0.1	63.4

	度数	～ 100 万円	100～ 200 万円	200～ 300 万円	300～ 500 万円	500～ 1,000 万円	1,000 万円～	ない	答えたく ない等
<世帯貯蓄額>									
100万円未満	953	17.3	24.3	22.1	25.0	10.2	0.3	0.1	0.6
100万円～200万円	401	11.5	20.9	15.0	32.2	17.5	1.7	0.5	0.7
200万円～300万円	284	9.5	14.4	22.5	25.7	26.4	0.7	0.0	0.7
300万円～400万円	198	10.6	8.6	16.2	39.4	23.2	2.0	0.0	0.0
400万円～500万円	185	8.1	13.0	14.6	43.2	18.4	2.7	0.0	0.0
500万円～600万円	148	9.5	12.8	12.2	30.4	33.8	1.4	0.0	0.0
600万円～700万円	85	8.2	11.8	9.4	31.8	34.1	4.7	0.0	0.0
700万円～800万円	81	11.1	18.5	8.6	32.1	24.7	4.9	0.0	0.0
800万円～900万円	45	4.4	11.1	26.7	22.2	33.3	2.2	0.0	0.0
900万円～1,000万円	129	10.1	10.9	14.0	31.0	27.9	4.7	0.8	0.8
1,000万円～1,500万円	263	9.5	10.6	11.0	27.4	35.0	6.5	0.0	0.0
1,500万円～2,000万円	145	7.6	11.0	9.0	28.3	37.2	6.9	0.0	0.0
2,000万円以上	500	9.0	8.8	9.2	17.6	38.4	16.2	0.0	0.8
ない	267	18.0	27.0	22.1	19.5	7.1	0.7	0.4	5.2
答えたくない・わからない	1,786	11.8	15.4	12.2	15.3	9.0	1.2	0.1	35.2
<ローンの有無>									
現在、ローンがある	2,581	11.2	15.9	13.0	22.4	20.4	3.4	0.1	13.6
現在、ローンはない	2,889	12.8	16.8	16.8	24.1	16.0	2.8	0.1	10.7
答えたくない・わからない	499	13.0	16.8	11.2	12.4	5.2	1.6	0.0	39.7
<ローンの種類>									
住宅ローン	1,407	11.6	13.3	9.9	23.0	29.8	4.8	0.1	7.6
教育ローン	190	9.5	22.1	12.1	25.3	21.6	3.2	0.0	6.3
自動車ローン	741	9.3	18.2	16.3	27.4	18.6	2.2	0.0	8.0
消費者金融からのローン	231	8.7	18.2	23.4	26.4	15.6	3.5	0.9	3.5
その他	105	6.7	23.8	15.2	29.5	13.3	4.8	0.0	6.7
<世帯ローン残高>									
100万円未満	249	10.0	26.9	22.1	26.1	7.2	1.6	0.8	5.2
100万円～200万円	230	6.5	20.0	21.7	29.1	18.3	0.9	0.0	3.5
200万円～300万円	134	12.7	17.2	21.6	25.4	18.7	2.2	0.0	2.2
300万円～400万円	72	12.5	13.9	16.7	33.3	16.7	6.9	0.0	0.0
400万円～500万円	55	10.9	9.1	10.9	29.1	30.9	9.1	0.0	0.0
500万円～600万円	48	10.4	14.6	12.5	35.4	22.9	4.2	0.0	0.0
600万円～700万円	35	2.9	5.7	8.6	14.3	57.1	5.7	0.0	5.7
700万円～800万円	41	22.0	9.8	2.4	24.4	34.1	7.3	0.0	0.0
800万円～900万円	37	16.2	10.8	8.1	16.2	37.8	5.4	0.0	5.4
900万円～1,000万円	85	12.9	14.1	12.9	23.5	28.2	4.7	1.2	2.4
1,000万円～1,500万円	199	9.5	13.1	11.6	31.2	29.6	4.0	0.0	1.0
1,500万円～2,000万円	175	6.9	10.3	9.7	28.6	39.4	3.4	0.0	1.7
2,000万円以上	351	10.5	8.3	8.0	22.2	41.6	8.3	0.0	1.1
答えたくない・わからない	371	14.0	19.9	9.7	16.4	8.1	1.3	0.0	30.5
<住居形態>									
持ち家一戸建て	2,808	13.1	17.2	13.5	20.9	18.4	3.7	0.1	13.2
分譲マンション	718	13.8	13.6	13.6	19.1	24.2	5.0	0.0	10.6
賃貸一戸建て	194	12.9	21.6	17.5	20.6	12.4	1.0	0.5	13.4
賃貸マンション	754	7.3	13.8	15.3	31.4	20.2	1.3	0.1	10.6
賃貸アパート	798	10.2	17.9	21.6	27.7	11.5	1.3	0.3	9.6
寮・社宅など集合住宅	163	11.0	11.0	9.8	28.8	18.4	4.9	0.0	16.0
その他	35	34.3	20.0	20.0	11.4	2.9	0.0	0.0	11.4

回答者世帯の主な属性（9） 世帯年収別

	度数	～ 100 万円	100～ 200 万円	200～ 300 万円	300～ 500 万円	500～ 1,000 万円	1,000 万円～	ない	答えたく ない等
TOTAL	5,470	1.6	4.6	9.0	22.8	33.1	10.0	0.0	18.8
<性>									
男性	2,738	0.9	3.4	7.5	22.3	38.2	11.8	0.1	15.7
女性	2,732	2.3	5.9	10.4	23.3	28.0	8.2	0.0	21.9
<年齢（5歳階級）>									
20歳～24歳	222	2.7	7.7	14.0	21.6	18.5	5.0	0.0	30.6
25歳～29歳	758	1.2	4.9	11.1	27.0	24.3	6.7	0.1	24.7
30歳～34歳	510	1.0	4.1	9.6	28.0	34.5	6.7	0.0	16.1
35歳～39歳	671	1.8	3.7	6.0	26.8	38.2	8.5	0.0	15.1
40歳～44歳	653	2.0	5.5	7.8	23.0	37.1	8.3	0.0	16.4
45歳～49歳	760	1.6	4.5	9.1	18.0	37.9	8.9	0.0	20.0
50歳～54歳	631	1.7	3.2	7.9	15.7	39.5	13.5	0.0	18.5
55歳～59歳	546	1.5	4.2	8.4	19.8	34.8	15.4	0.0	15.9
60歳～64歳	719	1.7	5.7	9.7	24.6	25.7	14.6	0.1	17.8
<居住地域>									
北日本	646	1.4	4.3	11.8	26.9	30.0	5.7	0.0	19.8
東日本	2,134	1.5	4.3	8.1	21.2	33.4	12.7	0.0	18.8
中日本	1,480	1.7	3.9	7.6	22.0	35.7	9.6	0.0	19.5
西日本	1,210	1.7	6.4	10.7	24.4	31.1	8.1	0.2	17.5
<世帯主>									
世帯主	3,015	2.0	6.5	11.0	23.7	33.8	10.2	0.1	12.7
世帯員	2,455	1.2	2.4	6.4	21.6	32.3	9.8	0.0	26.3
<婚姻状況>									
未婚	1,965	2.2	6.8	13.1	25.6	21.4	5.2	0.0	25.6
既婚	2,990	0.7	1.7	4.5	20.7	43.2	14.5	0.0	14.5
離婚・死別	515	4.3	13.2	19.0	24.3	19.0	2.5	0.2	17.5
<同居家族>									
配偶者	2,867	0.7	1.5	4.5	20.9	43.7	14.4	0.0	14.3
親	1,596	1.1	2.9	6.6	20.1	27.9	10.1	0.0	31.3
子（未就学児）	574	1.2	1.7	3.7	24.9	46.9	11.7	0.0	9.9
子（小学生・中学生）	781	1.7	2.0	5.1	21.8	46.7	10.2	0.0	12.4
子（高校生・大学生等の学生）	618	0.8	2.4	5.0	17.2	45.6	15.4	0.0	13.6
子（社会人）	647	0.3	3.2	5.9	16.7	33.4	21.0	0.2	19.3
孫	38	0.0	2.6	2.6	18.4	23.7	28.9	0.0	23.7
その他	347	0.3	2.9	7.8	20.2	26.8	10.1	0.0	32.0
本人のみ（一人暮らし）	1,075	3.8	13.1	20.7	30.7	16.9	2.7	0.0	12.1
<主たる生計維持者>									
あなた自身	3,216	2.1	6.5	11.2	24.4	32.6	9.5	0.1	13.6
配偶者	1,306	0.5	1.5	4.5	22.4	41.5	12.9	0.0	16.8
親	850	1.5	2.6	7.3	17.1	23.2	8.4	0.0	40.0
子	29	3.4	6.9	0.0	37.9	17.2	6.9	0.0	27.6
その他	69	0.0	1.4	11.6	18.8	24.6	5.8	0.0	37.7
<職業>									
正社員（役員を除く）	2,891	0.6	1.5	6.0	22.5	41.3	12.8	0.0	15.3
パートタイマー	975	3.1	8.5	10.1	24.2	27.6	4.6	0.0	21.9
アルバイト	331	4.5	13.6	13.0	20.8	15.4	3.0	0.0	29.6
契約社員	380	0.8	6.3	16.1	27.1	24.5	4.7	0.0	20.5
派遣労働者	208	1.9	12.0	21.2	21.6	16.8	2.4	0.5	23.6
嘱託	62	1.6	9.7	12.9	22.6	29.0	11.3	0.0	12.9
会社役員	115	0.0	0.0	1.7	17.4	24.3	39.1	0.0	17.4
自営業・内職	444	3.4	5.2	12.6	22.1	23.9	8.8	0.0	24.1
その他	64	6.3	7.8	6.3	17.2	26.6	15.6	0.0	20.3

	度数	～ 100 万円	100～ 200 万円	200～ 300 万円	300～ 500 万円	500～ 1,000 万円	1,000 万円～	ない	答えたく ない等
<配偶者の職業>									
正社員（役員を除く）	1,285	0.5	0.7	2.4	16.3	46.8	16.9	0.0	16.5
パートタイマー	477	0.2	1.9	4.6	21.6	49.1	13.2	0.0	9.4
アルバイト	84	1.2	2.4	9.5	31.0	35.7	8.3	0.0	11.9
契約社員	105	0.0	1.0	4.8	25.7	45.7	3.8	0.0	19.0
派遣労働者	20	0.0	5.0	0.0	5.0	50.0	15.0	0.0	25.0
嘱託	23	0.0	0.0	13.0	30.4	34.8	8.7	0.0	13.0
会社役員	83	0.0	0.0	0.0	13.3	31.3	31.3	0.0	24.1
自営業・内職	198	1.5	4.0	7.1	28.8	31.8	7.6	0.0	19.2
家業の手伝い（専業主婦・主夫）	471	0.2	2.3	4.2	22.7	44.4	15.9	0.2	10.0
その他	21	0.0	4.8	4.8	14.3	23.8	28.6	0.0	23.8
働いていない	223	4.5	4.5	13.5	30.5	26.5	7.2	0.0	13.5
<1週間の平均勤務時間>									
20時間未満	719	5.4	7.4	10.0	23.1	26.3	7.4	0.0	20.4
20時間以上 40時間未満	1,860	1.7	7.3	10.3	23.0	28.1	7.2	0.1	22.4
40時間以上 60時間未満	2,506	0.5	2.3	7.9	22.8	37.6	12.6	0.0	16.3
60時間以上	385	1.3	1.8	7.5	21.3	41.0	11.9	0.0	15.1
<個人年収>									
100万円未満	658	13.4	6.4	10.5	24.6	26.9	4.6	0.0	13.7
100万円～200万円	896	0.0	23.2	11.3	25.8	22.9	3.6	0.0	13.3
200万円～300万円	821	0.0	0.0	39.0	23.0	25.5	4.1	0.0	8.4
300万円～400万円	736	0.0	0.0	0.0	55.4	31.1	6.1	0.0	7.3
400万円～500万円	536	0.0	0.0	0.0	47.6	39.2	9.1	0.0	4.1
500万円～600万円	386	0.0	0.0	0.0	0.0	86.5	10.4	0.0	3.1
600万円～700万円	223	0.0	0.0	0.0	0.0	81.6	16.6	0.0	1.8
700万円～800万円	198	0.0	0.0	0.0	0.0	74.2	25.3	0.0	0.5
800万円～900万円	96	0.0	0.0	0.0	0.0	66.7	31.3	0.0	2.1
900万円～1,000万円	86	0.0	0.0	0.0	0.0	59.3	37.2	0.0	3.5
1,000万円～1,500万円	131	0.0	0.0	0.0	0.0	0.0	100.0	0.0	0.0
1,500万円～2,000万円	23	0.0	0.0	0.0	0.0	0.0	100.0	0.0	0.0
2,000万円以上	15	0.0	0.0	0.0	0.0	0.0	100.0	0.0	0.0
収入はない	6	0.0	50.0	0.0	0.0	16.7	0.0	16.7	16.7
答えたくない・わからない	659	0.0	0.2	0.0	0.3	0.3	0.2	0.2	98.9
<個人年収 103万円>									
100万円以上 103万円以下	168	-	19.6	6.0	22.6	32.1	5.4	-	14.3
103万円超 200万円未満	728	-	24.0	12.5	26.5	20.7	3.2	-	13.0
<世帯貯蓄額>									
100万円未満	953	4.7	9.9	19.1	33.3	28.2	1.6	0.0	3.3
100万円～200万円	401	2.7	10.2	10.7	35.2	34.4	4.0	0.2	2.5
200万円～300万円	284	1.1	3.5	14.8	30.3	43.0	6.3	0.0	1.1
300万円～400万円	198	0.0	1.0	7.1	37.4	44.4	9.6	0.0	0.5
400万円～500万円	185	1.6	2.2	7.6	34.6	44.9	7.0	0.0	2.2
500万円～600万円	148	0.7	2.0	6.8	25.0	53.4	11.5	0.0	0.7
600万円～700万円	85	0.0	2.4	4.7	17.6	60.0	15.3	0.0	0.0
700万円～800万円	81	1.2	1.2	4.9	37.0	39.5	16.0	0.0	0.0
800万円～900万円	45	0.0	0.0	4.4	31.1	44.4	20.0	0.0	0.0
900万円～1,000万円	129	0.8	0.8	4.7	27.9	48.8	15.5	0.0	1.6
1,000万円～1,500万円	263	0.8	2.3	4.2	18.6	54.4	18.6	0.0	1.1
1,500万円～2,000万円	145	0.0	2.1	6.9	18.6	47.6	22.8	0.0	2.1
2,000万円以上	500	0.8	2.2	2.6	11.6	43.4	37.8	0.0	1.6
ない	267	2.6	15.4	20.2	27.0	19.1	1.5	0.0	14.2
答えたくない・わからない	1,786	0.6	2.0	4.5	12.7	21.6	6.8	0.1	51.8
<ローンの有無>									
現在、ローンがある	2,581	0.9	2.8	7.1	20.5	37.3	10.7	0.0	20.8
現在、ローンはない・不明	2,889	2.2	6.3	10.7	24.8	29.4	9.5	0.0	17.1
答えたくない・わからない	499	2.2	5.4	8.0	12.8	14.0	3.8	0.0	53.7

	度数	～ 100 万円	100～ 200 万円	200～ 300 万円	300～ 500 万円	500～ 1,000 万円	1,000 万円～	ない	答えたく ない等
<ローンの種類>									
住宅ローン	1,407	0.4	1.1	2.6	19.3	48.5	15.4	0.0	12.7
教育ローン	190	1.1	1.6	11.1	20.0	46.3	10.0	0.0	10.0
自動車ローン	741	0.1	1.9	9.3	24.2	41.2	7.6	0.1	15.7
消費者金融からのローン	231	0.4	5.6	19.9	29.4	29.0	6.1	0.0	9.5
その他	105	1.9	6.7	7.6	27.6	31.4	13.3	0.0	11.4
<世帯ローン残高>									
100万円未満	249	2.4	9.2	16.1	33.7	25.3	4.0	0.4	8.8
100万円～200万円	230	0.9	2.6	17.0	27.4	39.6	4.8	0.0	7.8
200万円～300万円	134	0.7	2.2	15.7	32.8	35.1	9.0	0.0	4.5
300万円～400万円	72	0.0	0.0	9.7	31.9	43.1	8.3	0.0	6.9
400万円～500万円	55	0.0	0.0	3.6	27.3	45.5	18.2	0.0	5.5
500万円～600万円	48	0.0	2.1	4.2	22.9	47.9	20.8	0.0	2.1
600万円～700万円	35	0.0	0.0	2.9	8.6	62.9	20.0	0.0	5.7
700万円～800万円	41	2.4	0.0	2.4	26.8	46.3	19.5	0.0	2.4
800万円～900万円	37	0.0	0.0	2.7	5.4	64.9	16.2	0.0	10.8
900万円～1,000万円	85	1.2	1.2	2.4	21.2	50.6	18.8	0.0	4.7
1,000万円～1,500万円	199	0.0	1.5	3.5	22.6	55.8	13.6	0.0	3.0
1,500万円～2,000万円	175	0.0	1.1	2.3	20.6	56.6	14.9	0.0	4.6
2,000万円以上	351	0.3	0.6	1.4	16.5	57.5	21.1	0.0	2.6
答えたくない・わからない	371	0.0	1.1	2.7	14.3	24.8	8.9	0.0	48.2
<住居形態>									
持ち家一戸建て	2,808	1.2	2.7	6.2	19.2	36.1	12.3	0.0	22.3
分譲マンション	718	1.3	2.1	5.2	20.8	39.6	15.6	0.0	15.6
賃貸一戸建て	194	3.1	7.7	12.9	28.4	24.2	4.1	0.5	19.1
賃貸マンション	754	1.5	7.2	10.6	27.9	32.8	6.4	0.0	13.8
賃貸アパート	798	2.5	9.5	18.8	29.9	22.4	2.5	0.1	14.2
寮・社宅など集合住宅	163	1.8	6.7	10.4	29.4	23.9	8.6	0.0	19.0
その他	35	11.4	17.1	22.9	17.1	5.7	5.7	0.0	20.0

回答者世帯の主な属性（10） 世帯貯蓄額別

	度数	～ 100 万円	100～ 200 万円	200～ 300 万円	300～ 500 万円	500～ 1,000 万円	1,000 万円～	ない	答えたく ない等
TOTAL	5,470	17.4	7.3	5.2	7.0	8.9	16.6	4.9	32.7
<性>									
男性	2,738	17.3	7.6	5.7	7.9	9.5	18.8	4.6	28.6
女性	2,732	17.5	7.1	4.6	6.1	8.4	14.3	5.2	36.7
<年齢（5歳階級）>									
20歳～24歳	222	29.3	8.6	1.4	4.1	1.4	4.1	5.4	45.9
25歳～29歳	758	21.8	7.8	5.9	8.4	7.9	5.5	3.3	39.3
30歳～34歳	510	19.4	8.2	6.7	8.4	10.0	13.7	3.3	30.2
35歳～39歳	671	18.6	9.2	7.3	6.9	9.1	14.6	5.4	28.9
40歳～44歳	653	19.3	6.9	5.7	7.4	10.3	16.2	6.1	28.2
45歳～49歳	760	17.8	8.7	4.7	6.7	8.7	13.9	6.4	33.0
50歳～54歳	631	14.7	6.5	3.6	8.4	7.9	20.3	6.5	32.0
55歳～59歳	546	12.6	5.5	4.6	6.0	10.6	24.5	3.1	33.0
60歳～64歳	719	10.6	5.1	4.5	5.0	10.0	29.9	4.2	30.7
<居住地域>									
北日本	646	18.7	8.2	6.8	7.1	8.4	11.0	6.5	33.3
東日本	2,134	17.1	7.5	5.5	7.6	9.7	17.9	3.8	30.8
中日本	1,480	16.5	6.9	4.2	6.5	8.6	18.1	4.4	34.8
西日本	1,210	18.4	7.0	5.0	6.4	8.3	15.5	6.4	32.9

	度数	～ 100 万円	100～ 200 万円	200～ 300 万円	300～ 500 万円	500～ 1,000 万円	1,000 万円～	ない	答えたく ない等
<世帯主>									
世帯主	3,015	18.9	8.9	6.3	8.1	10.1	19.2	5.3	23.2
世帯員	2,455	15.6	5.4	3.8	5.6	7.5	13.4	4.4	44.2
<婚姻状況>									
未婚	1,965	17.9	6.7	4.1	6.4	7.3	12.1	4.7	40.8
既婚	2,990	16.5	7.5	5.7	7.7	10.3	20.2	4.1	28.1
離婚・死別	515	21.0	8.5	6.4	5.4	7.4	13.0	9.9	28.3
<同居家族>									
配偶者	2,867	16.6	7.6	5.8	7.6	10.1	20.0	4.2	28.1
親	1,596	13.0	4.2	3.2	4.7	6.3	14.0	4.4	50.1
子（未就学児）	574	20.0	8.7	9.1	10.1	12.5	14.6	3.5	21.4
子（小学生・中学生）	781	21.8	7.9	7.4	9.5	9.5	12.7	6.1	25.1
子（高校生・大学生等の学生）	618	18.6	7.4	4.4	6.6	9.7	19.3	6.5	27.5
子（社会人）	647	14.8	6.0	5.7	3.9	10.5	20.1	6.0	32.9
孫	38	18.4	0.0	5.3	5.3	7.9	21.1	5.3	36.8
その他	347	15.6	4.3	2.0	4.6	3.7	11.0	5.2	53.6
本人のみ（一人暮らし）	1,075	22.7	11.4	6.6	8.0	9.9	15.1	6.5	19.8
<主たる生計維持者>									
あなた自身	3,216	19.1	8.4	6.2	8.1	9.8	18.7	5.3	24.5
配偶者	1,306	17.1	7.7	5.4	6.9	9.6	17.6	4.1	31.6
親	850	11.3	3.3	1.6	3.5	4.9	7.6	4.4	63.3
子	29	13.8	6.9	3.4	0.0	6.9	13.8	17.2	37.9
その他	69	21.7	2.9	0.0	5.8	2.9	10.1	4.3	52.2
<職業>									
正社員（役員を除く）	2,891	16.0	7.8	5.8	8.6	10.4	18.8	3.8	28.7
パートタイマー	975	18.6	7.2	4.6	5.2	7.2	13.2	5.6	38.4
アルバイト	331	25.4	6.0	3.0	4.5	4.2	5.7	6.6	44.4
契約社員	380	20.0	8.2	3.9	6.1	5.8	17.9	7.6	30.5
派遣労働者	208	23.1	6.3	4.8	6.7	8.2	5.8	7.7	37.5
嘱託	62	21.0	6.5	3.2	4.8	6.5	22.6	4.8	30.6
会社役員	115	7.0	9.6	4.3	6.1	11.3	31.3	0.0	30.4
自営業・内職	444	16.4	5.2	5.2	3.8	8.8	16.9	6.3	37.4
その他	64	12.5	4.7	7.8	6.3	12.5	17.2	4.7	34.4
<1週間の平均勤務時間>									
20時間未満	719	20.0	6.1	4.2	5.4	8.2	15.6	5.3	35.2
20時間以上40時間未満	1,860	17.2	7.6	4.7	5.4	7.6	14.9	5.5	37.0
40時間以上60時間未満	2,506	16.2	7.7	5.7	8.6	10.3	17.7	3.9	29.8
60時間以上	385	21.6	6.0	5.7	7.0	7.5	19.5	7.8	24.9
<個人年収>									
100万円	658	25.1	7.0	4.1	5.5	6.8	12.3	7.3	31.9
100万円～200万円	896	25.9	9.4	4.6	4.6	7.0	9.8	8.0	30.7
200万円～300万円	821	25.7	7.3	7.8	7.2	7.7	10.7	7.2	26.4
300万円～400万円	736	19.4	11.1	6.0	11.7	10.3	13.5	5.0	23.0
400万円～500万円	536	17.7	8.8	5.4	13.4	13.4	19.0	2.8	19.4
500万円～600万円	386	11.1	8.3	9.6	8.5	15.3	25.4	3.4	18.4
600万円～700万円	223	12.1	9.4	6.3	10.8	11.7	33.2	0.9	15.7
700万円～800万円	198	9.1	4.0	4.5	8.1	15.7	41.4	1.5	15.7
800万円～900万円	96	3.1	7.3	9.4	5.2	18.8	39.6	0.0	16.7
900万円～1,000万円	86	7.0	2.3	7.0	2.3	18.6	53.5	1.2	8.1
1,000万円～1,500万円	131	1.5	4.6	1.5	6.9	11.5	61.1	0.8	12.2
1,500万円～2,000万円	23	4.3	0.0	0.0	0.0	8.7	73.9	0.0	13.0
2,000万円以上	15	0.0	6.7	0.0	0.0	0.0	73.3	6.7	13.3
収入はない	6	16.7	33.3	0.0	0.0	16.7	0.0	16.7	16.7
答えたくない・わからない	659	0.9	0.5	0.3	0.0	0.2	0.6	2.1	95.4
<個人年収103万円>									
100万円以上103万円以下	168	17.9	13.1	3.0	4.8	6.0	10.1	6.5	38.7
103万円超200万円未満	728	27.7	8.5	4.9	4.5	7.3	9.8	8.4	28.8

	度数	～ 100 万円	100～ 200 万円	200～ 300 万円	300～ 500 万円	500～ 1,000 万円	1,000 万円～	ない	答えたく ない等
<世帯年収>									
100万円	88	51.1	12.5	3.4	3.4	3.4	6.8	8.0	11.4
100万円～200万円	254	37.0	16.1	3.9	2.4	2.8	7.9	16.1	13.8
200万円～300万円	490	37.1	8.8	8.6	5.7	5.3	6.9	11.0	16.5
300万円～400万円	641	26.5	11.2	6.6	10.8	10.8	8.4	7.3	18.4
400万円～500万円	606	24.3	11.4	7.3	11.4	10.4	13.2	4.1	18.0
500万円～600万円	516	20.7	8.7	8.1	8.1	12.4	15.7	4.3	21.9
600万円～700万円	434	16.6	8.1	7.8	10.6	12.9	21.4	3.5	19.1
700万円～800万円	379	11.3	7.4	6.3	10.0	14.5	26.4	2.1	21.9
800万円～900万円	253	10.7	6.3	4.0	10.3	14.2	27.7	1.2	25.7
900万円～1,000万円	229	8.7	6.1	5.2	8.3	14.8	37.1	1.3	18.3
1,000万円～1,500万円	404	3.5	3.2	4.0	7.2	14.4	45.3	0.5	22.0
1,500万円～2,000万円	96	1.0	1.0	1.0	1.0	10.4	60.4	1.0	24.0
2,000万円以上	49	0.0	4.1	2.0	4.1	8.2	61.2	2.0	18.4
収入はない	2	0.0	50.0	0.0	0.0	0.0	0.0	0.0	50.0
答えたくない・わからない	1,029	51.1	12.5	3.4	3.4	3.4	6.8	8.0	11.4
<ローンの有無>									
現在、ローンがある	2,581	21.3	8.3	6.3	7.2	8.1	8.5	5.7	34.4
現在、ローンはない	2,889	13.9	6.4	4.2	6.8	9.6	23.8	4.1	31.1
答えたくない・わからない	499	10.8	3.4	2.6	2.6	1.8	3.2	4.8	70.7
<ローンの種類>									
住宅ローン	1,407	18.4	10.0	7.7	9.7	11.2	11.7	3.9	27.3
教育ローン	190	33.7	10.0	4.7	5.8	8.4	6.8	8.4	22.1
自動車ローン	741	31.4	8.8	6.2	6.7	6.5	5.4	7.7	27.3
消費者金融からのローン	231	45.9	6.5	3.5	3.0	6.1	4.8	16.5	13.9
その他	105	36.2	8.6	6.7	8.6	4.8	10.5	7.6	17.1
<世帯ローン残高>									
100万円	249	40.6	12.4	6.0	6.4	5.6	3.6	10.4	14.9
100万円～200万円	230	37.4	10.0	7.8	7.4	8.3	5.2	7.0	17.0
200万円～300万円	134	27.6	6.7	10.4	7.5	10.4	10.4	10.4	16.4
300万円～400万円	72	22.2	9.7	4.2	11.1	13.9	12.5	8.3	18.1
400万円～500万円	55	21.8	7.3	3.6	14.5	16.4	14.5	5.5	16.4
500万円～600万円	48	16.7	8.3	16.7	12.5	16.7	10.4	4.2	14.6
600万円～700万円	35	14.3	11.4	8.6	2.9	17.1	22.9	0.0	22.9
700万円～800万円	41	34.1	4.9	4.9	9.8	14.6	12.2	2.4	17.1
800万円～900万円	37	16.2	8.1	2.7	10.8	24.3	18.9	2.7	16.2
900万円～1,000万円	85	25.9	10.6	7.1	10.6	14.1	14.1	3.5	14.1
1,000万円～1,500万円	199	20.6	11.6	10.6	8.5	13.6	16.6	5.0	13.6
1,500万円～2,000万円	175	18.9	13.7	10.9	13.7	11.4	10.3	4.0	17.1
2,000万円以上	351	22.5	13.4	9.4	12.8	10.8	16.2	2.3	12.5
答えたくない・わからない	371	10.0	2.2	1.1	1.3	2.4	1.9	7.3	73.9
<住居形態>									
持ち家一戸建て	2,808	13.2	6.3	5.0	7.3	8.7	17.4	4.0	38.0
分譲マンション	718	11.4	7.8	4.2	5.8	11.1	24.1	2.8	32.7
賃貸一戸建て	194	27.8	8.2	3.1	6.2	5.7	10.8	13.4	24.7
賃貸マンション	754	21.5	8.2	5.7	7.6	11.7	15.9	4.9	24.5
賃貸アパート	798	30.1	9.8	6.4	7.3	6.6	9.1	7.4	23.3
寮・社宅など集合住宅	163	20.9	6.7	6.1	4.9	6.1	17.2	6.1	31.9
その他	35	25.7	5.7	8.6	0.0	2.9	14.3	8.6	34.3

回答者世帯の主な属性（11） 世帯ローン額別

	度数	～ 100 万円	100～ 200 万円	200～ 300 万円	300～ 500 万円	500～ 1,000 万円	1,000 万円～	ない
TOTAL	2,082	12.0	11.0	6.4	6.1	11.8	34.8	17.8
<性>								
男性	1,136	0.0	10.7	11.4	6.7	6.7	12.6	39.0
女性	946	0.0	13.5	10.6	6.1	5.4	10.9	29.8
<年齢（5歳階級）>								
20歳～24歳	86	23.3	14.0	5.8	3.5	4.7	7.0	41.9
25歳～29歳	248	21.4	14.1	10.9	8.1	5.2	16.5	23.8
30歳～34歳	177	13.0	14.1	5.6	7.3	2.8	40.7	16.4
35歳～39歳	289	11.1	9.7	5.5	4.5	6.9	49.8	12.5
40歳～44歳	277	12.6	6.1	4.0	4.7	10.8	45.5	16.2
45歳～49歳	347	7.8	10.4	3.7	5.8	12.1	40.6	19.6
50歳～54歳	273	8.8	11.7	6.6	6.2	15.4	35.2	16.1
55歳～59歳	186	6.5	12.4	8.6	7.5	21.0	31.7	12.4
60歳～64歳	199	11.6	11.1	9.0	7.0	25.6	20.1	15.6
<居住地域>								
北日本	261	15.7	13.4	10.7	6.5	10.0	27.2	16.5
東日本	833	10.0	10.3	4.8	5.2	11.0	39.7	19.0
中日本	522	10.3	9.0	5.6	7.3	12.5	37.0	18.4
西日本	466	15.2	13.3	7.9	6.2	13.5	27.9	15.9
<世帯主>								
世帯主	261	57.5	52.9	29.9	28.7	60.2	180.5	47.5
世帯員	833	11.9	11.0	6.7	6.2	10.7	30.5	29.7
<婚姻状況>								
未婚	444	23.4	15.5	8.3	8.3	6.1	10.4	27.9
既婚	1,486	7.8	9.4	5.9	5.5	13.2	42.9	15.4
離婚・死別	152	19.1	13.8	6.6	5.9	15.1	27.6	11.8
<同居家族>								
配偶者	1,435	8.0	9.1	5.8	5.2	13.3	43.2	15.3
親	469	12.8	12.4	8.1	6.4	9.4	17.9	33.0
子（未就学児）	360	6.9	7.5	5.0	4.4	9.4	58.3	8.3
子（小学生・中学生）	488	7.2	10.0	2.9	4.3	11.9	47.3	16.4
子（高校生・大学生等の学生）	340	7.1	9.4	5.6	3.5	14.4	42.4	17.6
子（社会人）	272	8.5	9.9	8.5	2.9	21.7	30.5	18.0
孫	18	11.1	5.6	5.6	5.6	27.8	27.8	16.7
その他	105	19.0	14.3	3.8	7.6	2.9	10.5	41.9
本人のみ（一人暮らし）	258	29.5	16.7	9.7	8.1	8.5	19.8	7.8
<主たる生計維持者>								
あなた自身	1,206	13.3	12.3	7.1	7.0	12.5	37.6	10.2
配偶者	634	8.4	8.5	5.7	4.4	12.5	39.1	21.5
親	214	14.5	12.1	4.7	6.1	5.1	8.9	48.6
子	11	0.0	18.2	9.1	0.0	27.3	36.4	9.1
その他	17	29.4	0.0	5.9	11.8	11.8	0.0	41.2
<職業>								
正社員（役員を除く）	1,225	9.0	10.2	5.9	6.3	12.4	41.3	14.9
パートタイマー	367	12.5	10.9	5.7	6.0	11.2	27.5	26.2
アルバイト	85	29.4	8.2	4.7	4.7	10.6	16.5	25.9
契約社員	121	17.4	10.7	13.2	5.8	9.9	27.3	15.7
派遣労働者	62	35.5	24.2	4.8	3.2	4.8	14.5	12.9
嘱託	25	12.0	16.0	8.0	12.0	16.0	12.0	24.0
会社役員	51	7.8	13.7	2.0	7.8	11.8	37.3	19.6
自営業・内職	126	12.7	13.5	11.1	4.8	13.5	28.6	15.9
その他	20	10.0	10.0	5.0	10.0	10.0	20.0	35.0

	度数	～ 100 万円	100～ 200 万円	200～ 300 万円	300～ 500 万円	500～ 1,000 万円	1,000 万円～	ない
<配偶者の職業>								
正社員（役員を除く）	675	8.1	9.2	4.0	4.0	12.1	43.1	19.4
パートタイマー	261	8.4	9.2	6.9	6.5	14.9	44.4	9.6
アルバイト	38	2.6	7.9	10.5	5.3	7.9	47.4	18.4
契約社員	51	9.8	17.6	7.8	3.9	11.8	29.4	19.6
派遣労働者	12	8.3	25.0	0.0	0.0	16.7	33.3	16.7
嘱託	12	8.3	16.7	25.0	16.7	8.3	16.7	8.3
会社役員	37	8.1	2.7	5.4	8.1	16.2	35.1	24.3
自営業・内職	92	3.3	12.0	14.1	7.6	17.4	28.3	17.4
家業の手伝い（専業主婦・主夫）	232	6.0	6.9	5.2	6.5	13.8	52.6	9.1
その他	8	50.0	0.0	0.0	0.0	12.5	25.0	12.5
働いていない	68	10.3	13.2	5.9	8.8	11.8	41.2	8.8
<1週間の平均勤務時間>								
20時間未満	219	11.4	10.0	4.6	6.4	10.5	27.4	29.7
20時間以上 40時間未満	656	13.6	10.8	7.6	5.8	11.4	29.6	21.2
40時間以上 60時間未満	1,017	11.6	10.9	6.1	6.2	11.5	39.7	14.0
60時間以上	190	8.9	13.7	6.3	6.3	16.3	35.3	13.2
<個人年収>								
100万円	224	11.2	6.7	7.6	6.7	14.3	30.4	23.2
100万円～200万円	327	20.5	14.1	7.0	4.6	8.9	22.3	22.6
200万円～300万円	280	19.6	17.9	10.4	6.4	8.6	24.3	12.9
300万円～400万円	289	14.5	15.2	8.0	8.3	11.1	31.5	11.4
400万円～500万円	226	10.2	10.2	4.9	7.1	11.5	43.8	12.4
500万円～600万円	199	6.5	10.1	5.5	7.0	13.6	52.8	4.5
600万円～700万円	120	1.7	8.3	6.7	4.2	17.5	55.8	5.8
700万円～800万円	97	2.1	9.3	3.1	5.2	15.5	55.7	9.3
800万円～900万円	45	2.2	4.4	2.2	4.4	28.9	48.9	8.9
900万円～1,000万円	40	0.0	2.5	5.0	7.5	17.5	65.0	2.5
1,000万円～1,500万円	63	4.8	3.2	4.8	12.7	17.5	52.4	4.8
1,500万円～2,000万円	11	9.1	0.0	0.0	9.1	18.2	54.5	9.1
2,000万円以上	6	0.0	0.0	0.0	16.7	0.0	66.7	16.7
収入はない	3	66.7	0.0	0.0	0.0	33.3	0.0	0.0
答えたくない・わからない	152	8.6	5.3	2.0	0.0	3.9	5.9	74.3
<個人年収 103万円>								
100万円以上 103万円以下	65	15.4	20.0	1.5	4.6	10.8	21.5	26.2
103万円超 200万円未満	262	21.8	12.6	8.4	4.6	8.4	22.5	21.8
<世帯年収>								
100万円	12	50.0	16.7	8.3	0.0	16.7	8.3	0.0
100万円～200万円	45	51.1	13.3	6.7	0.0	4.4	15.6	8.9
200万円～300万円	142	28.2	27.5	14.8	6.3	4.9	11.3	7.0
300万円～400万円	221	21.7	14.0	8.6	9.0	11.3	22.2	13.1
400万円～500万円	245	14.7	13.1	10.2	7.3	8.2	36.7	9.8
500万円～600万円	249	11.6	10.0	6.4	8.8	13.3	41.4	8.4
600万円～700万円	238	6.3	14.7	6.7	3.8	16.0	45.4	7.1
700万円～800万円	178	5.6	7.9	4.5	5.6	16.3	46.1	14.0
800万円～900万円	125	2.4	8.8	3.2	4.8	12.0	52.0	16.8
900万円～1,000万円	102	5.9	5.9	2.9	8.8	15.7	52.9	7.8
1,000万円～1,500万円	194	4.6	5.2	5.2	5.7	19.6	47.4	12.4
1,500万円～2,000万円	42	2.4	2.4	4.8	7.1	19.0	52.4	11.9
2,000万円以上	20	0.0	0.0	0.0	10.0	5.0	65.0	20.0
ない	1	100.0	0.0	0.0	0.0	0.0	0.0	0.0
答えたくない・わからない	268	8.2	6.7	2.2	3.0	4.5	8.6	66.8

	度数	～ 100 万円	100～ 200 万円	200～ 300 万円	300～ 500 万円	500～ 1,000 万円	1,000 万円～	ない
＜世帯貯蓄額＞								
100万円	497	20.3	17.3	7.4	5.6	11.1	30.8	7.4
100万円～200万円	198	15.7	11.6	4.5	5.6	11.1	47.5	4.0
200万円～300万円	149	10.1	12.1	9.4	3.4	13.4	49.0	2.7
300万円～400万円	94	10.6	10.6	4.3	8.5	11.7	50.0	4.3
400万円～500万円	80	7.5	8.8	7.5	10.0	16.3	48.8	1.3
500万円～600万円	57	3.5	12.3	12.3	8.8	12.3	47.4	3.5
600万円～700万円	35	2.9	11.4	2.9	5.7	22.9	48.6	5.7
700万円～800万円	35	14.3	8.6	0.0	17.1	28.6	31.4	0.0
800万円～900万円	20	5.0	10.0	5.0	5.0	30.0	45.0	0.0
900万円～1,000万円	54	9.3	5.6	9.3	9.3	18.5	38.9	9.3
1,000万円～1,500万円	80	5.0	10.0	7.5	7.5	16.3	47.5	6.3
1,500万円～2,000万円	36	5.6	8.3	2.8	0.0	25.0	58.3	0.0
2,000万円以上	88	3.4	1.1	8.0	12.5	17.0	55.7	2.3
ない	124	21.0	12.9	11.3	7.3	5.6	20.2	21.8
答えたくない・わからない	535	6.9	7.3	4.1	4.1	7.5	18.9	51.2
＜住居形態＞								
持ち家一戸建て	1,253	6.1	8.1	5.3	5.1	13.8	40.0	21.5
分譲マンション	385	3.9	4.2	4.4	5.7	15.3	50.1	16.4
賃貸一戸建て	56	30.4	26.8	12.5	7.1	3.6	3.6	16.1
賃貸マンション	136	32.4	25.0	12.5	11.8	4.4	8.1	5.9
賃貸アパート	203	39.4	27.1	10.3	8.4	2.0	4.9	7.9
寮・社宅など集合住宅	41	34.1	12.2	12.2	9.8	4.9	14.6	12.2
その他	8	25.0	37.5	0.0	0.0	0.0	25.0	12.5

回答者世帯の主な属性（12） 世帯構造別

	度数	単独者	夫婦のみ	親と 同居	子（孫） と同居	3世代 同居	その他
TOTAL	5,470	19.7	17.0	18.4	32.2	6.8	6.0
＜性＞							
男性	2,738	46.4	34.0	40.5	71.2	15.4	11.1
女性	2,732	18.1	18.5	18.2	31.8	6.5	6.9
＜年齢（5歳階級）＞							
20歳～24歳	222	30.6	5.0	35.6	4.1	4.5	20.3
25歳～29歳	758	27.0	11.5	30.7	13.3	3.7	13.7
30歳～34歳	510	24.9	11.4	25.3	25.9	3.7	8.8
35歳～39歳	671	19.5	12.5	18.8	39.0	4.9	5.2
40歳～44歳	653	16.7	12.1	17.3	41.5	8.4	4.0
45歳～49歳	760	15.9	14.6	14.5	44.2	7.5	3.3
50歳～54歳	631	17.9	18.1	14.4	38.8	8.6	2.2
55歳～59歳	546	15.2	24.7	12.1	36.1	9.0	2.9
60歳～64歳	719	16.4	35.0	8.1	29.1	9.0	2.4
＜居住地域＞							
北日本	646	20.1	17.8	18.3	28.5	9.9	5.4
東日本	2,134	20.9	17.1	18.6	31.9	5.7	5.8
中日本	1,480	18.0	15.7	19.1	34.7	6.1	6.4
西日本	1,210	19.1	18.1	17.3	31.7	7.8	6.0
＜世帯主＞							
世帯主	3,015	33.4	14.9	6.9	36.2	6.6	2.0
世帯員	2,455	2.8	19.6	32.4	27.4	6.9	10.9
＜婚姻状況＞							
未婚	1,965	41.3	0.0	41.6	0.8	1.5	14.8
既婚	2,990	1.9	31.1	4.1	52.9	9.4	0.5
離婚・死別	515	40.2	0.0	12.6	31.7	11.5	4.1

	度数	単独者	夫婦のみ	親と同居	子(孫)と同居	3世代同居	その他
<同居家族>							
配偶者	2,867	0.0	32.5	3.7	54.0	9.4	0.5
親	1,596	0.0	0.0	63.0	0.0	21.4	15.7
子(未就学児)	574	0.0	0.0	0.0	87.1	12.9	0.0
子(小学生・中学生)	781	0.0	0.0	0.0	85.4	14.6	0.0
子(高校生・大学生等の学生)	618	0.0	0.0	0.0	81.7	18.3	0.0
子(社会人)	647	0.0	0.0	0.0	74.0	24.7	1.2
孫	38	0.0	0.0	0.0	0.0	76.3	23.7
その他	347	0.0	0.0	0.0	2.0	6.1	91.9
本人のみ(一人暮らし)	1,075	100.0	0.0	0.0	0.0	0.0	0.0
<主たる生計維持者>							
あなた自身	3,216	33.0	14.3	10.6	32.7	6.6	2.8
配偶者	1,306	0.4	35.5	4.2	52.0	7.5	0.4
親	850	0.7	0.0	70.9	0.9	6.2	21.2
子	29	6.9	0.0	6.9	62.1	24.1	0.0
その他	69	1.4	10.1	5.8	5.8	0.0	76.8
<職業>							
正社員(役員を除く)	2,891	22.0	15.1	16.5	34.8	6.8	4.8
パートタイマー	975	8.9	22.2	13.2	43.3	6.9	5.5
アルバイト	331	19.3	9.7	36.9	13.6	4.8	15.7
契約社員	380	25.5	19.5	20.0	21.8	6.8	6.3
派遣労働者	208	30.8	14.4	29.3	16.3	2.9	6.3
嘱託	62	14.5	25.8	11.3	25.8	12.9	9.7
会社役員	115	13.9	18.3	12.2	43.5	9.6	2.6
自営業・内職	444	20.7	20.3	24.1	20.7	8.3	5.9
その他	64	17.2	23.4	18.8	23.4	3.1	14.1
<配偶者の職業>							
正社員(役員を除く)	1,285	1.3	30.9	3.6	54.5	9.2	0.5
パートタイマー	477	2.7	22.6	3.6	59.7	11.1	0.2
アルバイト	84	2.4	34.5	3.6	50.0	8.3	1.2
契約社員	105	1.9	39.0	3.8	46.7	7.6	1.0
派遣労働者	20	0.0	40.0	5.0	50.0	5.0	0.0
嘱託	23	0.0	34.8	4.3	47.8	13.0	0.0
会社役員	83	1.2	34.9	8.4	45.8	8.4	1.2
自営業・内職	198	1.0	38.9	10.6	38.9	10.6	0.0
家業の手伝い(専業主婦・主夫)	471	1.5	28.7	2.1	56.9	10.0	0.8
その他	21	19.0	23.8	23.8	28.6	4.8	0.0
働いていない	223	3.6	42.2	3.6	43.5	6.7	0.4
<1週間の平均勤務時間>							
20時間未満	719	12.4	24.5	17.5	34.9	4.7	6.0
20時間以上40時間未満	1,860	18.3	17.1	19.8	31.0	6.6	7.3
40時間以上60時間未満	2,506	22.0	15.3	18.2	31.7	7.4	5.4
60時間以上	385	24.4	13.8	14.5	36.4	7.5	3.4
<個人年収>							
100万円	658	7.1	24.0	18.7	37.5	6.4	6.2
100万円～200万円	896	16.9	14.6	22.5	30.0	6.7	9.3
200万円～300万円	821	27.5	14.5	23.0	20.5	6.7	7.8
300万円～400万円	736	27.7	14.7	19.8	25.5	6.9	5.3
400万円～500万円	536	24.1	15.9	13.6	36.2	6.2	4.1
500万円～600万円	386	21.2	16.8	9.6	44.0	5.7	2.6
600万円～700万円	223	16.1	17.0	6.3	52.9	6.3	1.3
700万円～800万円	198	14.1	20.2	9.1	46.0	9.1	1.5
800万円～900万円	96	12.5	24.0	7.3	49.0	3.1	4.2
900万円～1,000万円	86	19.8	18.6	3.5	47.7	10.5	0.0
1,000万円～1,500万円	131	13.0	26.0	6.1	40.5	13.0	1.5
1,500万円～2,000万円	23	17.4	17.4	13.0	47.8	4.3	0.0
2,000万円以上	15	20.0	26.7	13.3	40.0	0.0	0.0
収入はない	6	33.3	16.7	33.3	16.7	0.0	0.0

	度数	単独者	夫婦のみ	親と同居	子(孫)と同居	3世代同居	その他
答えたくない・わからない	659	17.8	15.9	27.0	24.0	6.8	8.5
<個人年収 103万円>							
100万円以上 103万円以下	168	11.9	14.9	22.6	39.3	4.8	6.5
103万円超 200万円未満	728	18.0	14.6	22.5	27.9	7.1	9.9
<世帯年収>							
100万円	88	46.6	12.5	17.0	19.3	3.4	1.1
100万円～200万円	254	55.5	7.5	12.6	17.3	3.5	3.5
200万円～300万円	490	45.3	12.9	14.5	18.0	3.7	5.7
300万円～400万円	641	31.8	17.8	17.0	22.8	5.3	5.3
400万円～500万円	606	20.8	17.2	15.5	34.0	6.9	5.6
500万円～600万円	516	16.3	19.4	14.1	39.1	7.4	3.7
600万円～700万円	434	9.4	18.4	15.7	46.1	6.2	4.1
700万円～800万円	379	8.2	24.0	15.3	42.2	6.3	4.0
800万円～900万円	253	5.1	20.9	13.4	43.9	7.1	9.5
900万円～1,000万円	229	5.7	17.9	13.5	48.5	10.0	4.4
1,000万円～1,500万円	404	4.5	19.6	11.6	47.0	9.9	7.4
1,500万円～2,000万円	96	8.3	18.8	15.6	39.6	13.5	4.2
2,000万円以上	49	6.1	18.4	20.4	30.6	18.4	6.1
ない	2	0.0	50.0	0.0	50.0	0.0	0.0
答えたくない・わからない	1,029	12.6	14.4	33.8	22.6	7.0	9.5
<世帯貯蓄額>							
100万円	953	25.6	15.4	12.9	34.2	6.6	5.2
100万円～200万円	401	30.7	17.7	9.5	33.9	4.7	3.5
200万円～300万円	284	25.0	14.4	10.9	40.8	6.7	2.1
300万円～400万円	198	26.3	21.2	11.1	31.8	5.6	4.0
400万円～500万円	185	18.4	16.2	13.0	42.2	6.5	3.8
500万円～600万円	148	23.6	18.2	7.4	40.5	6.1	4.1
600万円～700万円	85	22.4	12.9	10.6	44.7	9.4	0.0
700万円～800万円	81	27.2	18.5	13.6	27.2	9.9	3.7
800万円～900万円	45	20.0	20.0	6.7	40.0	11.1	2.2
900万円～1,000万円	129	16.3	17.1	18.6	38.0	7.8	2.3
1,000万円～1,500万円	263	22.4	17.1	11.4	36.5	7.6	4.9
1,500万円～2,000万円	145	18.6	22.8	11.0	32.4	9.0	6.2
2,000万円以上	500	15.2	25.8	16.2	32.6	6.6	3.6
ない	267	26.2	11.2	14.2	32.6	9.4	6.4
答えたくない・わからない	1,786	11.9	15.6	30.5	25.9	6.4	9.6
<ローンの有無>							
現在、ローンがある	2,581	13.9	16.2	15.5	40.9	8.1	5.5
現在、ローンはない	2,889	24.8	17.8	21.0	24.4	5.6	6.4
答えたくない・わからない	499	20.2	12.8	33.7	17.4	6.0	9.8
<ローンの種類>							
住宅ローン	1,407	7.2	17.6	8.2	55.7	7.9	3.4
教育ローン	190	12.1	11.1	10.5	46.3	12.6	7.4
自動車ローン	741	11.7	14.8	14.4	41.6	11.7	5.7
消費者金融からのローン	231	25.5	16.0	18.2	25.5	8.7	6.1
その他	105	22.9	17.1	13.3	30.5	9.5	6.7
<世帯ローン残高>							
100万円	249	30.5	17.7	11.6	24.9	9.2	6.0
100万円～200万円	230	18.7	16.5	12.2	38.3	8.3	6.1
200万円～300万円	134	18.7	18.7	16.4	32.8	10.4	3.0
300万円～400万円	72	16.7	26.4	18.1	27.8	4.2	6.9
400万円～500万円	55	16.4	23.6	12.7	36.4	5.5	5.5
500万円～600万円	48	12.5	25.0	4.2	43.8	12.5	2.1
600万円～700万円	35	5.7	8.6	8.6	74.3	0.0	2.9
700万円～800万円	41	12.2	17.1	9.8	51.2	9.8	0.0
800万円～900万円	37	8.1	10.8	8.1	54.1	16.2	2.7
900万円～1,000万円	85	7.1	14.1	12.9	55.3	10.6	0.0
1,000万円～1,500万円	199	8.0	19.6	4.5	56.3	10.6	1.0

	度数	単独者	夫婦のみ	親と同居	子(孫)と同居	3世代同居	その他
1,500万円～2,000万円	175	8.6	18.3	4.0	62.3	5.1	1.7
2,000万円以上	351	5.7	16.2	2.6	66.7	8.0	0.9
答えたくない・わからない	371	5.4	12.9	22.6	39.1	8.9	11.1
<住居形態>							
持ち家一戸建て	2,808	5.6	14.7	26.2	34.7	11.3	7.5
分譲マンション	718	13.8	20.9	14.6	44.2	2.8	3.8
賃貸一戸建て	194	15.5	22.7	17.5	30.4	4.1	9.8
賃貸マンション	754	41.6	18.3	8.1	25.5	1.9	4.6
賃貸アパート	798	48.7	18.4	6.0	22.2	1.0	3.6
寮・社宅など集合住宅	163	48.5	18.4	8.0	22.1	1.2	1.8
その他	35	17.1	22.9	20.0	22.9	5.7	11.4

回答者世帯の主な属性 (13) 夫婦就業状況別

	度数	共働き	一人が非就業
TOTAL	2,990	76.8	23.2
<性>			
男性	1,569	62.5	37.5
女性	1,421	92.5	7.5
<年齢(5歳階級)>			
20歳～24歳	21	95.2	4.8
25歳～29歳	210	81.0	19.0
30歳～34歳	206	80.6	19.4
35歳～39歳	369	84.3	15.7
40歳～44歳	371	80.3	19.7
45歳～49歳	473	79.5	20.5
50歳～54歳	408	80.1	19.9
55歳～59歳	378	72.2	27.8
60歳～64歳	554	64.1	35.9
<居住地域>			
北日本	368	80.7	19.3
東日本	1,136	74.9	25.1
中日本	805	76.3	23.7
西日本	681	78.4	21.6
<世帯主>			
世帯主	1,623	63.6	36.4
世帯員	1,367	92.4	7.6
<同居家族>			
配偶者	2867	76.7	23.3
親	393	80.9	19.1
子(未就学児)	542	73.4	26.6
子(小学生・中学生)	713	78.7	21.3
子(高校生・大学生等の学生)	535	82.4	17.6
子(社会人)	519	75.5	24.5
孫	31	67.7	32.3
その他	26	88.5	11.5
本人のみ(一人暮らし)	56	73.2	26.8
<主たる生計維持者>			
あなた自身	1,633	61.5	38.5
配偶者	1,306	95.3	4.7
親	29	96.6	3.4
子	13	69.2	30.8
その他	9	100.0	0.0

	度数	共働き	一人が非就業
<職業>			
正社員(役員を除く)	1,621	71.6	28.4
パートタイマー	671	90.8	9.2
アルバイト	82	79.3	20.7
契約社員	176	76.7	23.3
派遣労働者	55	92.7	7.3
嘱託	41	68.3	31.7
会社役員	85	64.7	35.3
自営業・内職	223	74.0	26.0
その他	36	75.0	25.0
<1週間の平均勤務時間>			
20時間未満	460	88.3	11.7
20時間以上40時間未満	964	82.0	18.0
40時間以上60時間未満	1,338	70.7	29.3
60時間以上	228	67.5	32.5
<労働組合への加入状況>			
勤務先の労働組合に加入	714	74.9	25.1
勤務先に労働組合はあるが、別の労働組合に加入	12	91.7	8.3
勤務先に労働組合はなく、別の労働組合に加入	32	75.0	25.0
労働組合に加入していない	2,232	76.8	23.2
<個人年収>			
100万円未満	444	90.3	9.7
100万円～200万円	431	89.8	10.2
200万円～300万円	298	83.2	16.8
300万円～400万円	340	77.1	22.9
400万円～500万円	305	69.5	30.5
500万円～600万円	261	68.2	31.8
600万円～700万円	173	64.7	35.3
700万円～800万円	151	62.9	37.1
800万円～900万円	75	69.3	30.7
900万円～1,000万円	71	54.9	45.1
1,000万円～1,500万円	114	56.1	43.9
1,500万円～2,000万円	18	61.1	38.9
2,000万円以上	11	36.4	63.6
収入はない	4	75.0	25.0
答えたくない・わからない	294	77.6	22.4
<個人年収103万円>			
100万円以上103万円以下	97	93.8	6.2
103万円超200万円未満	334	88.6	11.4

	度数	共働き	一人が 非就業
<世帯年収>			
100万円	22	50.0	50.0
100万円～200万円	52	59.6	40.4
200万円～300万円	134	62.7	37.3
300万円～400万円	279	72.0	28.0
400万円～500万円	340	71.5	28.5
500万円～600万円	338	74.9	25.1
600万円～700万円	311	79.1	20.9
700万円～800万円	280	77.9	22.1
800万円～900万円	184	88.6	11.4
900万円～1,000万円	180	80.6	19.4
1,000万円～1,500万円	323	79.6	20.4
1,500万円～2,000万円	74	79.7	20.3
2,000万円以上	37	73.0	27.0
収入はない	1	0.0	100.0
答えたくない・わからない	435	82.3	17.7
<世帯貯蓄額>			
100万円	22	50.0	50.0
100万円～200万円	52	59.6	40.4
200万円～300万円	134	62.7	37.3
300万円～400万円	279	72.0	28.0
400万円～500万円	340	71.5	28.5
500万円～600万円	338	74.9	25.1
600万円～700万円	311	79.1	20.9
700万円～800万円	280	77.9	22.1
800万円～900万円	184	88.6	11.4
900万円～1,000万円	180	80.6	19.4
1,000万円～1,500万円	323	79.6	20.4
1,500万円～2,000万円	74	79.7	20.3
2,000万円以上	37	73.0	27.0
ない	1	0.0	100.0
答えたくない・わからない	435	82.3	17.7

	度数	共働き	一人が 非就業
<ローンの有無>			
現在、ローンがある	1,657	79.8	20.2
現在、ローンはない	1,333	73.1	26.9
答えたくない・わからない	171	79.5	20.5
<ローンの種類>			
住宅ローン	1,142	78.9	21.1
教育ローン	129	90.7	9.3
自動車ローン	492	83.1	16.9
消費者金融からのローン	114	78.1	21.9
その他	63	81.0	19.0
<世帯ローン残高>			
100万円未満	116	81.9	18.1
100万円～200万円	140	82.1	17.9
200万円～300万円	87	81.6	18.4
300万円～400万円	44	75.0	25.0
400万円～500万円	37	73.0	27.0
500万円～600万円	34	79.4	20.6
600万円～700万円	28	67.9	32.1
700万円～800万円	32	78.1	21.9
800万円～900万円	31	74.2	25.8
900万円～1,000万円	71	87.3	12.7
1,000万円～1,500万円	170	77.1	22.9
1,500万円～2,000万円	143	80.4	19.6
2,000万円	324	74.4	25.6
答えたくない・わからない	229	82.2	11.8
<住居形態>			
持ち家一戸建て	1710	76.5	23.5
分譲マンション	473	77.6	22.4
賃貸一戸建て	99	78.8	21.2
賃貸マンション	304	76.6	23.4
賃貸アパート	315	79.7	20.3
寮・社宅など集合住宅	71	69.0	31.0
その他	18	55.6	44.4

回答者世帯の主な属性（14） 正規・非正規勤労者

	度数	正規	非正規
TOTAL	4,847	59.6	40.4
<性>			
男性	2,324	79.7	20.3
女性	2,523	41.1	58.9
<年齢（5歳階級）>			
20歳～24歳	220	63.6	36.4
25歳～29歳	730	62.6	37.4
30歳～34歳	490	67.1	32.9
35歳～39歳	622	66.4	33.6
40歳～44歳	596	61.9	38.1
45歳～49歳	672	61.3	38.7
50歳～54歳	545	58.2	41.8
55歳～59歳	424	57.5	42.5
60歳～64歳	548	38.3	61.7
<居住地域>			
北日本	566	58.7	41.3
東日本	1,907	60.9	39.1
中日本	1,305	59.5	40.5
西日本	1,069	58.0	42.0

	度数	正規	非正規
<世帯主>			
世帯主	2,616	74.9	25.1
世帯員	2,231	41.7	58.3
<婚姻状況>			
未婚	1,760	60.3	39.7
既婚	2,646	61.3	38.7
離婚・死別	441	47.2	52.8
<同居家族>			
配偶者	2,534	61.4	38.6
親	1,393	55.7	44.3
子（未就学児）	551	76.8	23.2
子（小学生・中学生）	731	66.3	33.7
子（高校生・大学生等の学生）	551	60.3	39.7
子（社会人）	545	47.9	52.1
孫	34	38.2	38.2
その他	306	48.0	52.0
本人のみ（一人暮らし）	956	66.4	33.6

	度数	正規	非正規
<主たる生計維持者>			
あなた自身	2,786	74.7	25.3
配偶者	1,194	31.7	68.3
親	784	51.4	48.6
子	27	37.0	63.0
その他	56	33.9	66.1
<職業>			
正社員（役員を除く）	1,621	71.6	28.4
パートタイマー	671	90.8	9.2
アルバイト	82	79.3	20.7
契約社員	176	76.7	23.3
派遣労働者	55	92.7	7.3
嘱託	41	68.3	31.7
会社役員	85	64.7	35.3
自営業・内職	223	74.0	26.0
その他	36	75.0	25.0
<配偶者の職業>			
正社員（役員を除く）	1,217	50.0	50.0
パートタイマー	421	86.5	13.5
アルバイト	75	60.0	40.0
契約社員	96	47.9	52.1
派遣労働者	20	60.0	40.0
嘱託	20	25.0	75.0
会社役員	60	43.3	56.7
自営業・内職	125	36.8	63.2
家事の手伝い（専業主婦・主夫）	402	85.8	14.2
その他	15	53.3	46.7
働いていない	195	59.0	41.0
<1週間の平均勤務時間>			
20時間未満	592	14.0	86.0
20時間以上40時間未満	1,668	39.0	61.0
40時間以上60時間未満	2,284	82.4	17.6
60時間以上	303	91.1	8.9
<労働組合への加入状況>			
勤務先の労働組合に加入	1,323	76.5	23.5
勤務先に労働組合はあるが、別の労働組合に加入	27	40.7	59.3
勤務先に労働組合はなく、別の労働組合に加入	58	72.4	27.6
労働組合に加入していない	3,439	53.1	46.9
<個人年収>			
100万円	574	4.7	95.3
100万円～200万円	814	19.3	80.7
200万円～300万円	742	56.6	43.4
300万円～400万円	672	85.1	14.9
400万円～500万円	491	91.0	9.0
500万円～600万円	354	95.5	4.5
600万円～700万円	213	96.2	3.8
700万円～800万円	174	96.6	3.4
800万円～900万円	85	90.6	9.4
900万円～1,000万円	74	95.9	4.1
1,000万円～1,500万円	91	97.8	2.2
1,500万円～2,000万円	15	86.7	13.3
2,000万円以上	5	100.0	0.0
収入はない	3	33.3	66.7
答えたくない・わからない	540	55.7	44.3

	度数	正規	非正規
<個人年収103万円>			
100万円以上103万円以下	144	12.5	87.5
103万円超200万円未満	670	20.7	79.3
<世帯年収>			
100万円未満	69	23.2	76.8
100万円～200万円	226	19.0	81.0
200万円～300万円	428	40.7	59.3
300万円～400万円	572	57.0	43.0
400万円～500万円	546	59.5	40.5
500万円～600万円	476	67.6	32.4
600万円～700万円	397	68.5	31.5
700万円～800万円	341	75.1	24.9
800万円～900万円	234	72.6	27.4
900万円～1,000万円	212	82.1	17.9
1,000万円～1,500万円	345	79.1	20.9
1,500万円～2,000万円	80	93.8	6.3
2,000万円以上	30	73.3	26.7
収入はない	2	50.0	50.0
答えたくない・わからない	889	49.7	50.3
<世帯貯蓄額>			
100万円	22	50.0	50.0
100万円～200万円	52	59.6	40.4
200万円～300万円	134	62.7	37.3
300万円～400万円	279	72.0	28.0
400万円～500万円	340	71.5	28.5
500万円～600万円	338	74.9	25.1
600万円～700万円	311	79.1	20.9
700万円～800万円	280	77.9	22.1
800万円～900万円	184	88.6	11.4
900万円～1,000万円	180	80.6	19.4
1,000万円～1,500万円	323	79.6	20.4
1,500万円～2,000万円	74	79.7	20.3
2,000万円以上	37	73.0	27.0
ない	1	0.0	100.0
答えたくない・わからない	435	82.3	17.7
<ローンの有無>			
現在、ローンがある	1,657	79.8	20.2
現在、ローンはない	1,333	73.1	26.9
答えたくない・わからない	435	52.4	47.6
<ローンの種類>			
住宅ローン	1,280	68.3	31.7
教育ローン	175	64.0	36.0
自動車ローン	673	66.4	33.6
消費者金融からのローン	208	57.7	42.3
その他	88	54.5	45.5
<世帯ローン残高>			
100万円	116	81.9	18.1
100万円～200万円	140	82.1	17.9
200万円～300万円	87	81.6	18.4
300万円～400万円	44	75.0	25.0
400万円～500万円	37	73.0	27.0
500万円～600万円	34	79.4	20.6
600万円～700万円	28	67.9	32.1
700万円～800万円	32	78.1	21.9
800万円～900万円	31	74.2	25.8
900万円～1,000万円	71	87.3	12.7
1,000万円～1,500万円	170	77.1	22.9

	度数	正規	非正規
1,500万円～2,000万円	143	80.4	19.6
2,000万円以上	324	74.4	25.6
答えたくない・わからない	229	82.2	11.8

	度数	正規	非正規
<住居形態>			
持ち家一戸建て	1,710	76.5	23.5
分譲マンション	473	77.6	22.4
賃貸一戸建て	99	78.8	21.2
賃貸マンション	304	76.6	23.4
賃貸アパート	315	79.7	20.3
寮・社宅など集合住宅	71	69.0	31.0
その他	18	55.6	44.4

アンケートの設問および単純集計

Q1 あなたの性別をお答えください。(回答は1つ)

	度数	%
全体	5,470	100.0
男性	2,738	50.1
女性	2,732	49.9

Q2 あなたの年齢をお答えください。

(回答は半角数字で入力)

	度数	%
全体	5,470	100.0
20-29 歳	980	17.9
30-39 歳	1,181	21.6
40-49 歳	1,413	25.8
50-59 歳	1,177	21.5

Q3 あなたがお住まいの都道府県をお答えください。

(回答は1つ)

	度数	%
全体	5,470	100.0
北海道	198	3.6
青森県	68	1.2
岩手県	74	1.4
宮城県	105	1.9
秋田県	53	1.0
山形県	58	1.1
福島県	90	1.6
茨城県	123	2.2
栃木県	91	1.7
群馬県	94	1.7
埼玉県	276	5.0
千葉県	242	4.4
東京都	580	10.6
神奈川県	353	6.5
新潟県	91	1.7
富山県	57	1.0
石川県	62	1.1
福井県	45	0.8
山梨県	49	0.9
長野県	89	1.6
岐阜県	89	1.6
静岡県	146	2.7
愛知県	297	5.4
三重県	82	1.5
滋賀県	72	1.3
京都府	106	1.9
大阪府	326	6.0
兵庫県	221	4.0
奈良県	70	1.3
和歌山県	53	1.0
鳥取県	41	0.7
島根県	43	0.8
岡山県	83	1.5
広島県	109	2.0
山口県	68	1.2
徳島県	46	0.8
香川県	48	0.9
愛媛県	63	1.2
高知県	49	0.9
福岡県	199	3.6
佐賀県	50	0.9
長崎県	66	1.2
熊本県	84	1.5
大分県	62	1.1
宮崎県	55	1.0
鹿児島県	73	1.3
沖縄県	71	1.3

Q4 あなたは世帯主ですか。(回答は1つ)

	度数	%
全体	5,470	100.0
はい(世帯主)	3,015	55.1
いいえ(世帯主でない)	2,455	44.9

Q5 あなたの婚姻状況をお答えください。
(回答は1つ)

	度数	%
全体	5,470	100.0
未婚	1,965	35.9
既婚(事実婚を含む)	2,990	54.7
離別・死別	515	9.4

Q6 あなたの同居ご家族に該当する方をお答えください。(回答はいくつでも)
※義理の関係も含めてお考えください。

	度数	%
全体	5,470	100.0
配偶者	2,867	52.4
親	1,596	29.2
子(未就学児)	574	10.5
子(小学生・中学生)	781	14.3
子(高校生・大学生等の学生)	618	11.3
子(社会人)	647	11.8
孫	38	0.7
その他 具体的に:	347	6.3
本人のみ(一人暮らし)	1,075	19.7

Q7 主としてあなたの世帯の生計を支えている方をお答えください。(回答は1つ)

	度数	%
全体	5,470	100.0
あなたご自身	3,216	58.8
配偶者	1,306	23.9
親	850	15.5
子	29	0.5
その他 具体的に:	69	1.3

Q8 現在の就業形態についてお答えください。(回答は1つ)

※勤め先での一時休業や産前・産後休暇、育児休業、介護休業などで一時的に休んでいる方は、休業・休暇の前の就業形態をお答えください。

※2つ以上あてはまる場合は、従事している時間が長いほうをお選びください。

	全体	正社員(役員を除く)	パートタイマー	アルバイト	契約社員	派遣労働者
あなた	5,470 100.0	2,891 52.9	975 17.8	331 6.1	380 6.9	208 3.8
配偶者	2,990 100.0	1,285 43.0	477 16.0	84 2.8	105 3.5	20 0.7

	嘱託	会社役員	自営業・内職	家業の手伝い(専業主婦・主夫)	その他 具体的に:	働いていない
あなた	62 1.1	115 2.1	444 8.1	0 0.0	64 1.2	0 0.0
配偶者	23 0.8	83 2.8	198 6.6	471 15.8	21 0.7	223 7.5

Q9 あなたの業種についてお答えください。(回答は1つ)

	度数	%
全体	5,470	100.0
農業・林業・水産業	0	0.0
製造業・建設業・鉱業	1,228	22.4
電気・ガス・熱供給・水道業	72	1.3
運輸業・情報通信業	410	7.5
卸売業・小売業・飲食サービス業	825	15.1
マスコミ・広告、新聞・放送業	0	0.0
市場調査	0	0.0
金融業・保険業	243	4.4
不動産業	127	2.3
医療、福祉、教育・学習支援	973	17.8
その他サービス業	1,349	24.7
その他 具体的に：	243	4.4

Q10 あなたの1週間の平均的な勤務時間をお答えください。(回答は1つ)

	度数	%
全体	5,470	100.0
1週間あたり20時間未満	719	13.1
1週間あたり20時間以上40時間未満	1,860	34.0
1週間あたり40時間以上60時間未満	2,506	45.8
1週間あたり60時間以上	385	7.0

Q11 あなたは労働組合に加入していますか。(回答は1つ)

	度数	%
全体	5,470	100.0
勤務先の労働組合に加入している	1,332	24.4
勤務先に労働組合はあるが、別の労働組合に加入している	30	0.5
勤務先に労働組合はなく、別の労働組合に加入している	68	1.2
労働組合に加入していない	4,040	73.9

Q12 あなたの個人年収(税込)とあなたの世帯全体(配偶者等の収入を含む)の年収(税込)をお答えください。

(回答は1つ)

※「年金」や「不動産収入」などの勤労給与以外の収入は含めずにお答えください。

※個人年収はご家族の年収は含めずにお答えください。

上段：度数 下段：%

	全体	100万円 ～ 100万円	100万円 ～ 200万円	200万円 ～ 300万円	300万円 ～ 400万円	400万円 ～ 500万円	500万円 ～ 600万円	600万円 ～ 700万円
個人年収	5,470 100.0	658 12.0	896 16.4	821 15.0	736 13.5	536 9.8	386 7.1	223 4.1
世帯年収	5,470 100.0	88 1.6	254 4.6	490 9.0	641 11.7	606 11.1	516 9.4	434 7.9

	700万円 ～ 800万円	800万円 ～ 900万円	900万円 ～ 1,000万円	1,000万円 ～ 1,500万円	1,500万円 ～ 2,000万円	2,000万円 ～	収入はない	答えたくない・わからない
個人年収	198 3.6	96 1.8	86 1.6	131 2.4	23 0.4	15 0.3	6 0.1	659 12.0
世帯年収	379 6.9	253 4.6	229 4.2	404 7.4	96 1.8	49 0.9	2 0.0	1,029 18.8

Q13 あなたの個人年収にあてはまるものをお答えください。(回答は1つ)

	度数	%
全体	896	100.0
103万円以下	168	18.8
103万円超	728	81.3

Q14 現在、あなたの世帯における蓄え(預金や有価証券などの合計)はおおよそどれくらいですか。(回答は1つ)

	度数	%
全体	5,470	100.0
100万円未満	953	17.4
100万円以上～200万円未満	401	7.3
200万円以上～300万円未満	284	5.2
300万円以上～400万円未満	198	3.6
400万円以上～500万円未満	185	3.4
500万円以上～600万円未満	148	2.7
600万円以上～700万円未満	85	1.6
700万円以上～800万円未満	81	1.5
800万円以上～900万円未満	45	0.8
900万円以上～1,000万円未満	129	2.4
1,000万円以上～1,500万円未満	263	4.8
1,500万円以上～2,000万円未満	145	2.7
2,000万円以上	500	9.1
なし	267	4.9
答えたくない・わからない	1,786	32.7

Q15 現在、あなたやあなたの世帯には、以下のローンがありますか。(回答はいくつでも)

	度数	%
全体	5,470	100.0
住宅ローンがある	1,407	25.7
教育ローンがある	190	3.5
自動車ローンがある	741	13.5
消費者金融のローンがある	231	4.2
その他のローンがある 具体的に：	105	1.9
ローンはない	2,889	52.8
答えたくない・わからない	499	9.1

Q16 いずれかのローンがあるとお答えいただいた方におたずねします。

現在、あなたの世帯におけるローンの合計はおおよそどれくらいですか。(回答は1つ)

	度数	%
全体	2,082	100.0
100万円未満	249	12.0
100万円以上～200万円未満	230	11.0
200万円以上～300万円未満	134	6.4
300万円以上～400万円未満	72	3.5
400万円以上～500万円未満	55	2.6
500万円以上～600万円未満	48	2.3
600万円以上～700万円未満	35	1.7
700万円以上～800万円未満	41	2.0
800万円以上～900万円未満	37	1.8
900万円以上～1,000万円未満	85	4.1
1,000万円以上～1,500万円未満	199	9.6
1,500万円以上～2,000万円未満	175	8.4
2,000万円以上	351	16.9
答えたくない・わからない	371	17.8

Q17 あなたが現在お住まいの住居について、あてはまるものをお選びください。(回答は1つ)

	度数	%
全体	5,470	100.0
持ち家一戸建て	2,808	51.3
分譲マンション	718	13.1
賃貸一戸建て	194	3.5
賃貸マンション	754	13.8
賃貸アパート	798	14.6
寮・社宅など集合住宅	163	3.0
その他 具体的に：	35	0.6

Q18 過去1年間で、あなたが保険・共済について、見聞きしたものを全てお選びください。(回答はいくつでも)

	度数	%
全体	5,470	100.0
テレビCMや番組	3,942	72.1
新聞広告や記事	1,093	20.0
新聞折込みチラシ	1,174	21.5
雑誌やフリーペーパーの広告や記事	494	9.0
ラジオ広告や番組	252	4.6
インターネットの広告	1,374	25.1
銀行やコンビニエンスストアなどで見る広告、店頭においてあるパンフレット	508	9.3
電車・駅構内や街頭で見る広告	344	6.3
保険会社・共済団体からの営業・連絡(訪問、ダイレクトメール、電話など)	1,013	18.5
保険会社・共済団体の窓口、保険ショップ	484	8.8
保険会社・共済団体の公式webサイト(インターネット)	320	5.9
一般のwebサイト(インターネット)	544	9.9
家族・親戚、友人・知人から	697	12.7
職場を通じて	633	11.6
SNS	98	1.8
その他 具体的に：	84	1.5

Q19 万が一あなたご自身が「死亡時にかかる葬儀費用」を支払うことになった際、ご自身の負担額はいくらぐらいになるとお考えですか。(回答は1つ)

※ご自身の負担額は、保険金・共済金が支払われる前の金額をお答えください。

	度数	%
全体	5,470	100.0
50万円未満	1,321	24.1
50万円以上～100万円未満	1,512	27.6
100万円以上～150万円未満	992	18.1
150万円以上～200万円未満	747	13.7
200万円以上～300万円未満	562	10.3
300万円以上～400万円未満	141	2.6
400万円以上～500万円未満	45	0.8
500万円以上	150	2.7

Q20 万が一あなたが自身が「短期入院（1カ月未満）にかかる費用」を支払うことになった際、ご自身の負担額は1日あたりいくぐらいになると思いますか。（回答は1つ）

※ご自身の負担額は、保険金・共済金が支払われる前の金額をお答えください。

	度数	%
全体	5,470	100.0
3,000円未満	756	13.8
3,000円以上～5,000円未満	1,174	21.5
5,000円以上～1万円未満	1,958	35.8
1万円以上～2万円未満	964	17.6
2万円以上～3万円未満	164	3.0
3万円以上～5万円未満	109	2.0
5万円以上～7万円未満	73	1.3
7万円以上～10万円未満	98	1.8
10万円以上	174	3.2

Q21 万が一あなたが自身が「長期入院（1カ月以上）にかかる費用」を支払うことになった際、ご自身の負担額は1か月あたりいくぐらいになると思いますか。（回答は1つ）

※ご自身の負担額は、保険金・共済金が支払われる前の金額をお答えください。

	度数	%
全体	5,470	100.0
1万円未満	932	17.0
1万円以上～2万円未満	826	15.1
2万円以上～3万円未満	337	6.2
3万円以上～5万円未満	403	7.4
5万円以上～7万円未満	338	6.2
7万円以上～10万円未満	785	14.4
10万円以上～30万円未満	1,211	22.1
30万円以上～50万円未満	432	7.9
50万円以上～100万円未満	128	2.3
100万円以上	78	1.4

Q22 万が一あなたが自身が「介護にかかる費用」を支払うことになった際、ご自身の負担額は1か月あたりいくぐらいになると思いますか。（回答は1つ）

※ご自身の負担額は、保険金・共済金が支払われる前の金額をお答えください。

	度数	%
全体	5,470	100.0
1万円未満	853	15.6
1万円以上～2万円未満	567	10.4
2万円以上～3万円未満	506	9.3
3万円以上～5万円未満	671	12.3
5万円以上～7万円未満	530	9.7
7万円以上～10万円未満	851	15.6
10万円以上～30万円未満	1,092	20.0
30万円以上～50万円未満	231	4.2
50万円以上～100万円未満	78	1.4
100万円以上	91	1.7

Q23 あなたのご家庭で、最近3年以内で以下に関連する保険金・共済金の受け取りを経験されたことがありますか。あてはまるものを全てお選びください。(回答はいくつでも)
 先進医療とは、厚生労働省に認定された医療機関で、厚生労働大臣の承認を受けた医療技術(2017年10月現在104種類)を受けたもののことです。先進医療の受診に要する費用には健康保険が適用されません。

	度数	%
全体	5,470	100.0
通院	542	9.9
短期入院(1か月未満)	576	10.5
長期入院(1か月以上)	199	3.6
手術	494	9.0
先進医療	46	0.8
死亡	107	2.0
介護	40	0.7
住宅関連(火災・地震・風水害等)	70	1.3
自動車関連	249	4.6

Q24 現在、あなたが加入している生命保険・損害保険・共済(注)のタイプを全てお選びください。(回答はいくつでも) ※あなた自身が契約者として加入している保険・共済をお選びください。
 ※主契約に付帯している特約は除いてお答えください。
 (注1): 生命保険・共済とは、「入通院、介護、障がい、死亡、年金の保障」を指します。
 (注2): 損害保険・共済とは、「偶発の事故や災害によって発生した損害の補償」を指します。

	度数	%
全体	5,470	100.0
万が一に備えた死亡保険・共済	2,836	51.8
がんに備えたがん保険・共済	1,687	30.8
病気やケガに備えた入通院・医療保険・共済	2,837	51.9
老後の生活資金としての年金保険・共済	900	16.5
病気やケガで長い間仕事を休んだ時に所得を保障してくれる休業保険・共済	251	4.6
自分が寝たきりや認知症になったときの介護保険・共済	209	3.8
子供の教育資金としての学資保険・共済	427	7.8
保障と貯蓄をかねた養老保険・共済	382	7.0
その他のタイプの生命保険・共済 具体的に:	4	0.1
自動車保険・共済	2,822	51.6
火災保険・共済	1,815	33.2
損害保険会社の地震保険	680	12.4
全労済や、JA共済等の自然災害補償付共済(地震共済を含む)	264	4.8
自転車での事故やケガを賠償・補償する保険・共済	456	8.3
他人にケガをさせたり、他人の物を壊したりした場合に備える個人賠償責任保険(自転車保険を除く)	456	8.3
その他のタイプの損害保険・共済 具体的に:	13	0.2
現在加入している保険・共済はない	1,075	19.7

Q25 あなたが現在加入されている保険・共済の被保険者※はどなたですか。以下の保険・共済それぞれについて、あてはまる方を全てお答えください。(回答はいくつでも)

※被保険者とは、生命保険・共済においては、保障の対象となる人を指します。

損害保険・共済においては、保険事故による損害の填補を受ける人を指します。

上段：度数 下段：%

	全体	あなた	配偶者	親	子 (未就学児)	子 (小学生・中学生)	子 (高校生・大学生 等の学生)	子 (社会人)	孫	その他 具体的に…
万が一に備えた死亡保険・共済	2,835	2,536	1,158	214	53	85	92	132	4	8
	100.0	89.5	40.8	7.5	1.9	3.0	3.2	4.7	0.1	0.3
がんに備えたがん保険・共済	1,687	1,561	705	79	18	19	42	66	2	5
	100.0	92.5	41.8	4.7	1.1	1.1	2.5	3.9	0.1	0.3
病気やケガに備えた入通院・医療保険・共済	2,836	2,674	1,109	192	83	147	138	158	5	7
	100.0	94.3	39.1	6.8	2.9	5.2	4.9	5.6	0.2	0.2
老後の生活資金としての年金保険・共済	900	859	219	26	8	8	7	18	3	0
	100.0	95.4	24.3	2.9	0.9	0.9	0.8	2.0	0.3	0.0
病気やケガで長い間仕事を休んだ時に所得を保障してくれる休業保険・共済	251	225	74	21	4	3	3	7	2	0
	100.0	89.6	29.5	8.4	1.6	1.2	1.2	2.8	0.8	0.0
自分が寝たきりや認知症になったときの介護保険・共済	209	192	67	15	4	5	2	4	1	1
	100.0	91.9	32.1	7.2	1.9	2.4	1.0	1.9	0.5	0.5
子供の教育資金としての学資保険・共済	427	188	86	6	106	114	46	5	4	0
	100.0	44.0	20.1	1.4	24.8	26.7	10.8	1.2	0.9	0.0
保障と貯蓄をかねた養老保険・共済	380	358	95	26	5	5	6	14	2	0
	100.0	94.2	25.0	6.8	1.3	1.3	1.6	3.7	0.5	0.0
その他のタイプの生命保険・共済	9	8	2	1	0	0	0	1	0	0
	100.0	88.9	22.2	11.1	0.0	0.0	0.0	11.1	0.0	0.0
自動車保険・共済	2,822	2,557	1,018	167	15	23	58	137	5	13
	100.0	90.6	36.1	5.9	0.5	0.8	2.1	4.9	0.2	0.5
火災保険・共済	1,814	1,463	536	97	13	24	20	24	2	9
	100.0	80.7	29.5	5.3	0.7	1.3	1.1	1.3	0.1	0.5
損害保険会社の地震保険	680	544	213	32	8	11	8	14	2	0
	100.0	80.0	31.3	4.7	1.2	1.6	1.2	2.1	0.3	0.0
全労済や、JA 共済等の自然災害補償付共済（地震共済を含む）	264	213	86	25	5	7	6	12	1	0
	100.0	80.7	32.6	9.5	1.9	2.7	2.3	4.5	0.4	0.0
自転車での事故やケガを賠償・補償する保険・共済	455	392	186	40	32	63	63	37	5	2
	100.0	86.2	40.9	8.8	7.0	13.8	13.8	8.1	1.1	0.4
他人にケガをさせたり、他人の物を壊したりした場合に備える個人賠償責任保険（自転車保険を除く）	456	412	213	30	48	74	58	45	6	2
	100.0	90.4	46.7	6.6	10.5	16.2	12.7	9.9	1.3	0.4
その他のタイプの損害保険・共済	15	13	2	0	0	0	0	4	1	1
	100.0	86.7	13.3	0.0	0.0	0.0	0.0	26.7	6.7	6.7

Q26 ご家族の中で、保険・共済への加入について最終的に判断した人はどなたですか。それぞれについてお答えください。(回答は1つ)

上段：度数 下段：%

	全体	ご自身	配偶者	配偶者 子どもの 子ども	親	に具そ …体の 他の
万が一に備えた死亡保険・共済	2,835 100.0	2,294 80.9	367 12.9	32 1.1	138 4.9	4 0.1
がん備えたがん保険・共済	1,687 100.0	1,400 83.0	224 13.3	5 0.3	54 3.2	4 0.2
病気やケガに備えた入院・医療保険・共済	2,836 100.0	2,345 82.7	323 11.4	18 0.6	145 5.1	5 0.2
老後の生活資金としての年金保険・共済	900 100.0	791 87.9	74 8.2	4 0.4	30 3.3	1 0.1
病気やケガで長い間仕事を休んだ時に所得を保障してくれる休業保険・共済	251 100.0	212 84.5	30 12.0	1 0.4	8 3.2	0 0.0
自分が寝たきりや認知症になったときの介護保険・共済	209 100.0	180 86.1	21 10.0	1 0.5	7 3.3	0 0.0
子供の教育資金としての学資保険・共済	427 100.0	337 78.9	70 16.4	12 2.8	7 1.6	1 0.2
保障と貯蓄をかねた養老保険・共済	380 100.0	318 83.7	31 8.2	1 0.3	27 7.1	3 0.8
その他のタイプの生命保険・共済	9 100.0	7 77.8	1 11.1	0 0.0	1 11.1	0 0.0
自動車保険・共済	2,822 100.0	2,287 81.0	380 13.5	12 0.4	135 4.8	8 0.3
火災保険・共済	1,814 100.0	1,428 78.7	296 16.3	4 0.2	64 3.5	22 1.2
損害保険会社の地震保険	680 100.0	538 79.1	116 17.1	4 0.6	14 2.1	8 1.2
全労済や、JA共済等の自然災害補償付共済(地震共済を含む)	264 100.0	204 77.3	39 14.8	1 0.4	18 6.8	2 0.8
自転車での事故やケガを賠償・補償する保険・共済	455 100.0	377 82.9	53 11.6	5 1.1	20 4.4	0 0.0
他人にケガをさせたり、他人の物を壊したりした場合に備える個人賠償責任保険(自転車保険を除く)	456 100.0	389 85.3	51 11.2	3 0.7	13 2.9	0 0.0
その他のタイプの損害保険・共済	15 100.0	14 93.3	1 6.7	0 0.0	0 0.0	0 0.0

Q27 現在、あなたの同居されているご家族全員で、前問でお答えいただいたような保険・共済に合計何件加入していますか。(回答は半角数字で入力)

※件数の数え方：複数の保障(補償)がセットになった保険・共済は「1件」と数えてください。

また、同じ保険・共済に「何口」が入っている場合も「1件」と数えてください。

上段：度数 下段：%

	全体	1件	2件	3件	4件	5件
生命保険・共済の加入件数：	2,835 100.0	2,294 80.9	367 12.9	32 1.1	138 4.9	4 0.1
損害保険・共済の加入件数：	1,687 100.0	1,400 83.0	224 13.3	5 0.3	54 3.2	4 0.2

	6件	7件	8件	9件	10件以上
生命保険・共済の加入件数：	251 100.0	212 84.5	30 12.0	1 0.4	8 3.2
損害保険・共済の加入件数：	209 100.0	180 86.1	21 10.0	1 0.5	7 3.3

Q28 あなたが現在加入されている保険・共済は以下のどの保険会社・共済団体の商品ですか。

以下の保険・共済それぞれについて、あてはまるものを全てお答えください。（回答はいつでも）

上段：度数 下段：%

	全体	営業職員・代理店系の保険会社（保険会社の代理店や営業担当から契約する保険会社）	ダイレクト系の保険会社（インターネットや電話から直接契約する保険会社）	かんぽ生命	全労済（こくみん共済など）	JA共済（農協）	県民共済（都民共済・府民共済・道民共済）	CO・OP共済	その他 具体的に…	わからない
万が一に備えた死亡保険・共済	2,835 100.0	1,847 65.1	219 7.7	318 11.2	199 7.0	181 6.4	335 11.8	119 4.2	29 1.0	153 5.4
がん備えたがん保険・共済	1,687 100.0	1,179 69.9	252 14.9	70 4.1	56 3.3	70 4.1	91 5.4	63 3.7	16 0.9	68 4.0
病気やケガに備えた入通院・医療保険・共済	2,836 100.0	1,615 56.9	331 11.7	222 7.8	229 8.1	138 4.9	432 15.2	165 5.8	33 1.2	118 4.2
老後の生活資金としての年金保険・共済	900 100.0	693 77.0	44 4.9	91 10.1	30 3.3	68 7.6	14 1.6	9 1.0	15 1.7	28 3.1
病気やケガで長い間仕事を休んだ時に所得を保障してくれる休業保険・共済	251 100.0	184 73.3	29 11.6	17 6.8	14 5.6	9 3.6	11 4.4	9 3.6	7 2.8	20 8.0
自分が寝たきりや認知症になったときの介護保険・共済	209 100.0	166 79.4	14 6.7	8 3.8	11 5.3	17 8.1	8 3.8	8 3.8	3 1.4	11 5.3
子供の教育資金としての学資保険・共済	427 100.0	246 57.6	31 7.3	114 26.7	8 1.9	40 9.4	14 3.3	7 1.6	1 0.2	12 2.8
保障と貯蓄をかねた養老保険・共済	380 100.0	216 56.8	23 6.1	126 33.2	14 3.7	34 8.9	15 3.9	8 2.1	0 0.0	10 2.6
その他のタイプの生命保険・共済	9 100.0	5 55.6	1 11.1	2 22.2	0 0.0	0 0.0	1 11.1	0 0.0	0 0.0	1 11.1
自動車保険・共済	2,822 100.0	1,488 52.7	889 31.5	0 0.0	135 4.8	168 6.0	36 1.3	15 0.5	33 1.2	156 5.5
火災保険・共済	1,814 100.0	1,177 64.9	165 9.1	0 0.0	118 6.5	122 6.7	113 6.2	26 1.4	41 2.3	125 6.9
損害保険会社の地震保険	680 100.0	533 78.4	64 9.4	0 0.0	41 6.0	38 5.6	13 1.9	8 1.2	4 0.6	27 4.0
全労済や、JA共済等の自然災害補償付共済（地震共済を含む）	264 100.0	60 22.7	17 6.4	0 0.0	96 36.4	85 32.2	24 9.1	18 6.8	2 0.8	12 4.5
自転車での事故やケガを賠償・補償する保険・共済	455 100.0	216 47.5	114 25.1	0 0.0	35 7.7	19 4.2	25 5.5	42 9.2	15 3.3	32 7.0
他人にケガをさせたり、他人の物を壊したりした場合に備える個人賠償責任保険（自転車）	456 100.0	247 54.2	77 16.9	0 0.0	25 5.5	24 5.3	16 3.5	62 13.6	17 3.7	23 5.0
その他のタイプの損害保険・共済	15 100.0	8 53.3	3 20.0	0 0.0	0 0.0	0 0.0	0 0.0	1 6.7	1 6.7	2 13.3

Q29 ご自身が加入している保険・共済は、どのような動機・きっかけで加入されましたか。(回答はいくつでも)

上段：度数 下段：%

	全体	希望にあつた保険・共済だったので	従来なかつたような新しい保険・共済だったので	保険料・掛金が安かつたので	加入後のサービスがよいと思つたので	営業職員や代理店の人が親身になつて説明してくれたので	営業職員や代理店の人が知り合ひだったので	以前から加入していた営業職員や代理店の人にすすめられたので
万が一に備えた死亡保険・共済	2,835 100.0	1,101 38.8	100 3.5	598 21.1	119 4.2	489 17.2	394 13.9	179 6.3
がんに備えたがん保険・共済	1,687 100.0	676 40.1	76 4.5	420 24.9	85 5.0	255 15.1	222 13.2	93 5.5
病気やケガに備えた入通院・医療保険・共済	2,836 100.0	1,066 37.6	80 2.8	799 28.2	131 4.6	397 14.0	333 11.7	147 5.2
老後の生活資金としての年金保険・共済	900 100.0	401 44.6	35 3.9	94 10.4	52 5.8	170 18.9	145 16.1	75 8.3
病気やケガで長い間仕事を休んだ時に所得を保障してくれる休業保険・共済	251 100.0	105 41.8	23 9.2	49 19.5	20 8.0	51 20.3	45 17.9	18 7.2
自分が寝たきりや認知症になったときの介護保険・共済	209 100.0	88 42.1	20 9.6	29 13.9	12 5.7	47 22.5	40 19.1	25 12.0
子供の教育資金としての学資保険・共済	427 100.0	190 44.5	10 2.3	53 12.4	27 6.3	72 16.9	54 12.6	30 7.0
保障と貯蓄をかねた養老保険・共済	380 100.0	163 42.9	21 5.5	37 9.7	25 6.6	71 18.7	39 10.3	27 7.1
その他のタイプの生命保険・共済	9 100.0	5 55.6	1 11.1	2 22.2	0 0.0	0 0.0	1 11.1	1 11.1
自動車保険・共済	2,822 100.0	866 30.7	61 2.2	712 25.2	154 5.5	300 10.6	360 12.8	162 5.7
火災保険・共済	1,814 100.0	666 36.7	26 1.4	288 15.9	54 3.0	213 11.7	194 10.7	121 6.7
損害保険会社の地震保険	680 100.0	286 42.1	12 1.8	74 10.9	31 4.6	86 12.6	79 11.6	52 7.6
全労済や、JA 共済等の自然災害補償付共済 (地震共済を含む)	264 100.0	106 40.2	14 5.3	68 25.8	17 6.4	26 9.8	23 8.7	22 8.3
自転車での事故やケガを賠償・補償する保険・共済	455 100.0	187 41.1	19 4.2	146 32.1	26 5.7	35 7.7	30 6.6	28 6.2
他人にケガをさせたり、他人の物を壊したりした場合に備える個人賠償責任保険（自転車保険を除く）	456 100.0	187 41.0	16 3.5	137 30.0	23 5.0	43 9.4	49 10.7	34 7.5
その他のタイプの損害保険・共済	15 100.0	6 40.0	1 6.7	3 20.0	2 13.3	4 26.7	3 20.0	0 0.0

(前ページ続き)

	たので 営業職員がファイナンシャル・プランナー (FP)の資格を持つなど、専門性を有してい	通信販売やインターネットなどにより、手続き が簡単にできたので	テレビ、新聞、雑誌などで、しばしば見聞きし ている会社なので	以前加入したことのある会社だったので	健全な経営をしている会社だったので	家族、友人、知人などにすすめられたので	その他 具体的に…
万が一に備えた死亡保険・共済	89 3.1	43 1.5	40 1.4	97 3.4	124 4.4	438 15.4	53 1.9
がんに備えたがん保険・共済	61 3.6	42 2.5	33 2.0	29 1.7	50 3.0	223 13.2	36 2.1
病気やケガに備えた入通院・医療保険・共済	102 3.6	79 2.8	50 1.8	73 2.6	116 4.1	461 16.3	58 2.0
老後の生活資金としての年金保険・共済	29 3.2	7 0.8	7 0.8	20 2.2	35 3.9	129 14.3	20 2.2
病気やケガで長い間仕事を休んだ時に所得を保障してくれる 休業保険・共済	18 7.2	5 2.0	6 2.4	6 2.4	15 6.0	31 12.4	6 2.4
自分が寝たきりや認知症になったときの介護保険・共済	13 6.2	4 1.9	2 1.0	7 3.3	14 6.7	25 12.0	1 0.5
子供の教育資金としての学資保険・共済	19 4.4	9 2.1	15 3.5	15 3.5	17 4.0	74 17.3	6 1.4
保障と貯蓄をかねた養老保険・共済	29 7.6	9 2.4	5 1.3	20 5.3	23 6.1	71 18.7	4 1.1
その他のタイプの生命保険・共済	1 11.1	0 0.0	0 0.0	0 0.0	0 0.0	1 11.1	1 11.1
自動車保険・共済	29 1.0	212 7.5	65 2.3	127 4.5	79 2.8	456 16.2	56 2.0
火災保険・共済	30 1.7	33 1.8	21 1.2	100 5.5	81 4.5	207 11.4	139 7.7
損害保険会社の地震保険	20 2.9	12 1.8	8 1.2	37 5.4	38 5.6	75 11.0	42 6.2
全労済や、JA 共済等の自然災害補償付共済（地震共済 を含む）	2 0.8	6 2.3	6 2.3	21 8.0	16 6.1	36 13.6	4 1.5
自転車での事故やケガを賠償・補償する保険・共済	7 1.5	36 7.9	5 1.1	16 3.5	19 4.2	58 12.7	15 3.3
他人にケガをさせたり、他人の物を壊したりした場合に備える 個人賠償責任保険（自転車保険を除く）	6 1.3	26 5.7	7 1.5	17 3.7	23 5.0	53 11.6	13 2.9
その他のタイプの損害保険・共済	0 0.0	3 20.0	1 6.7	0 0.0	1 6.7	2 13.3	0 0.0

Q30 保険・共済の加入を検討した際、どのようなところから情報を得ましたか。あてはまるものを全てお答えください。

(回答はいくつでも)

上段：度数 下段：%

	全体	保険会社・共済の窓口や営業職員	保険代理店の窓口や営業職員	複数の保険商品を扱っている会社・お店(保険の窓口など)	複数社の保険商品を扱っている会社・お店(保険の窓口など)	保険会社・共済のショップ	郵便局の窓口や営業職員	銀行・証券会社の窓口や営業職員	家族・親類	友人・知人・近所の人	職場の同僚・上司
生命保険・共済	4,065	1,724	667	230	118	189	112	348	280	100	
	100.0	42.4	16.4	5.7	2.9	4.6	2.8	8.6	6.9	2.5	
損害保険・共済	3,309	962	625	118	74	50	61	283	214	93	
	100.0	29.1	18.9	3.6	2.2	1.5	1.8	8.6	6.5	2.8	

	ファイナンシャル・プランナー(FP)や税理士・公認会計士	保険・共済に関する説明会など	テレビ・新聞・雑誌・書籍など	決算報告書など保険会社・共済団体の経営状況に関する資料	商品カタログ・パンフレット	ダイレクトメール(郵便など)	保険会社や代理店、共済のホームページ	保険の比較サイトなど保険・共済に関する情報を提供しているホームページ	その他 具体的に	情報を得なかった
生命保険・共済	154	33	153	24	427	187	283	166	23	386
	3.8	0.8	3.8	0.6	10.5	4.6	7.0	4.1	0.6	9.5
損害保険・共済	84	35	86	17	281	130	349	292	36	441
	2.5	1.1	2.6	0.5	8.5	3.9	10.5	8.8	1.1	13.3

Q31 保険・共済の加入を検討した際、他の保険会社・共済の商品や他の金融商品と比較しましたか。

比較したものを全てお選びください。(回答はいくつでも)

上段：度数 下段：%

	全体	営業職員・代理店系の保険会社(保険会社の代理店や営業担当から契約する保険会社)	ダイレクト系の保険会社(インターネットや電話から直接契約する保険会社)	かんぽ生命	全労済(こくみん共済など)	JA共済(農協)
生命保険・共済の加入件数：	4,065	1,327	362	213	197	122
	100.0	32.6	8.9	5.2	4.8	3.0
損害保険・共済の加入件数：	3,309	832	517	0	140	118
	100.0	25.1	15.6	0.0	4.2	3.6

	県民共済(都民共済・府民共済・道民共済)	CO・OP共済	銀行等の預貯金	その他 具体的に	特に比較はしなかった
生命保険・共済の加入件数：	251	212	30	1	8
	100.0	84.5	12.0	0.4	3.2
損害保険・共済の加入件数：	209	180	21	1	7
	100.0	86.1	10.0	0.5	3.3

Q32 他の保険会社・共済の商品や他の金融商品と、どのような比較をしましたか。

あてはまるものを全てお選びください。(回答はいくつでも)

上段：度数 下段：%

	全体	保険料・掛金	容 保 障 (補償) の内	困 保 障 (補償) の範	受け取り額	ス 加 入 後 の サ ー ビ 	事 故 時 の 対 応 (サ ー ビ ス)
生命保険・共済	1,955	1,550	1,176	684	454	196	0
	100.0	79.3	60.2	35.0	23.2	10.0	0.0
損害保険・共済	1,485	1,198	905	608	255	155	218
	100.0	80.7	60.9	40.9	17.2	10.4	14.7

	やす さ の わ か り 商 品 内 容	況 の 運 営 会 社	の 加 入 ・ 更 新 の 手 続 き	利 回 り	配 当 金	メ リ ツ ト 税 制 上 の	具 体 的 に … そ の 他
生命保険・共済	281	106	111	83	88	44	22
	14.4	5.4	5.7	4.2	4.5	2.3	1.1
損害保険・共済	190	68	113	33	44	22	15
	12.8	4.6	7.6	2.2	3.0	1.5	1.0

Q33 あなたが現在ご加入している生命保険・共済について、保険料・掛金と保険金・共済金についておうかがいします。

(回答は半角数字で入力)

(1) 生命保険・共済の保険料・掛金額：合計*円/月

	度数	%
全体	3,925	100.0
5,000 円未満	859	21.9
5,000 円以上～1 万円未満	847	21.6
1 万円以上～ 2 万円未満	1,083	27.6
2 万円以上～ 4 万円未満	840	21.4
4 万円以上～ 6 万円未満	205	5.2
6 万円以上～10 万円未満	57	1.5
10 万円以上	34	0.9

(2) 病気やケガで入院した時の受け取り額：合計*円/1 日

	度数	%
全体	3,762	100.0
5,000 円未満	572	15.2
5,000 円以上～1 万円未満	1,660	44.1
1 万円以上～1 万 5,000 円未満	1,095	29.1
1 万 5,000 円以上～2 万円未満	215	5.7
2 万円以上～5 万円未満	178	4.7
5 万円以上～10 万円未満	30	0.8
10 万円以上	12	0.3

(3) 死亡時の受け取り額：合計*万円

	度数	%
全体	3,307	100.0
250万円未満	682	20.6
250万円以上～ 500万円未満	411	12.4
500万円以上～ 1,000万円未満	589	17.8
1,000万円以上～1,500万円未満	597	18.1
1,500万円以上～3,000万円未満	410	12.4
3,000万円以上～5,000万円未満	309	9.3
5,000万円以上～1億円未満	169	5.1
1億円以上	140	4.2

(4) 要介護時の受け取り額：合計*円/月

	度数	%
全体	1,035	100.0
2万円未満	314	30.3
2万円未満～ 5万円以上	168	16.2
5万円未満～10万円以上	198	19.1
10万円未満～20万円以上	230	22.2
20万円未満～30万円以上	60	5.8
30万円未満～50万円以上	42	4.1
50万円以上	23	2.2

Q34 あなたが現在ご加入されている損害保険・共済について、「1年あたりの保険料・掛金」をお答えください。

(回答は半角数字で入力)

上段：度数 下段：%

	全体	～ 2万円	2～ 5万円	5～ 10万円	10～ 20万円	20～ 30万円	30～ 50万円	50万円 ～
住宅保険・共済の保険料・掛金：	2,411	957	638	345	296	87	63	25
合計*円/年	100.0	39.7	26.5	14.3	12.3	3.6	2.6	1.0
自動車保険・共済の保険料・掛金：	2,681	262	1,107	889	340	56	19	8
合計*円/年	100.0	9.8	41.3	33.2	12.7	2.1	0.7	0.3

Q35 それでは、現在ご加入している保険・共済について、総合的な満足度をお答えください。(回答は1つ)

上段：度数 下段：%

	全体	満足している	どちらかといえば 満足している	どちらかといえば 不満である
生命保険・共済	296	87	63	25
	100.0	29.4	21.3	8.4
損害保険・共済	3,309	402	2,403	451
	100.0	12.1	72.6	13.6

Q36 現在ご加入されている保険・共済の会社・商品について、どのような点に満足していらっしゃいますか。

次の中からあてはまるものを全てお答えください。（回答はいくつでも）

上段：度数 下段：%

	全体	契約内容に関する情報がわかりやすい	顧客の立場に立って相談や質問に誠実に対応してくれる	社員や営業職員が迅速に対応してくれる	保険だけでなく生活設計全般に関する相談にも対応してくれる	加入後の相談やサポートなどの対応が行き届いている	保険金や共済金が正確（誠実）に支払われそう	保険金や共済金の請求手続や契約内容の変更手続が簡単そう	会社の様々な情報を積極的に開示している	社員や営業職員、代理店への教育が行き届いている
生命保険・共済	3,289	1,346	417	524	113	156	400	190	66	96
	100.0	40.9	12.7	15.9	3.4	4.7	12.2	5.8	2.0	2.9
損害保険・共済	2,805	1,028	344	440	85	140	247	118	50	88
	100.0	36.6	12.3	15.7	3.0	5.0	8.8	4.2	1.8	3.1

	経営内容が健全である	顧客の個人情報管理が行き届いている	ホームページが充実している	保障（補償）の範囲が広い	保障（補償）内容が現在の自分や自分の家族状況に合っている	契約の途中で内容を自由に変更できる	保障（補償）内容に比べ保険料・掛金が安い	契約者貸付が利用できる	保障（補償）内容や仕組みがシンプルでわかりやすい	話題性のある商品である
生命保険・共済	255	48	89	480	609	169	485	61	292	46
	7.8	1.5	2.7	14.6	18.5	5.1	14.7	1.9	8.9	1.4
損害保険・共済	192	51	89	412	556	119	474	31	176	29
	6.8	1.8	3.2	14.7	19.8	4.2	16.9	1.1	6.3	1.0

	保障（補償）と貯蓄を兼ねている	利回りが他の金融商品に比べて有利	配当金が期待できる	税制上のメリットがある	その他 具体的に…
生命保険・共済	255	48	89	480	609
	7.8	1.5	2.7	14.6	18.5
損害保険・共済	192	51	89	412	556
	6.8	1.8	3.2	14.7	19.8

Q37 現在ご加入されている保険・共済の会社・商品について、どのような点に不満でいらっしゃいますか。

次の中からあてはまるものを全てお答えください。（回答はいくつでも）

上段：度数 下段：%

	全体	契約内容に関する情報がわかりにくい	顧客の立場に立つて相談や質問に誠実に対応してくれない	社員や営業職員が迅速に対応してくれない	保険だけでなく生活設計全般に関する相談にも対応してくれない	加入後の相談やサポートなどの対応が行き届いていない	保険金や共済金が正確（誠実）に支払われなさそう	保険金や共済金の請求手続や契約内容の変更手続が難しそう	会社の様々な情報を積極的に開示していない	社員や営業職員、代理店への教育が行き届いていない	経営内容が健全でない	顧客の個人情報管理が行き届いていない	ホームページが充実していない
生命保険・共済	776	255	34	23	17	35	25	32	11	18	9	9	21
	100.0	32.9	4.4	3.0	2.2	4.5	3.2	4.1	1.4	2.3	1.2	1.2	2.7
損害保険・共済	504	140	21	25	12	18	19	14	9	10	3	4	17
	100.0	27.8	4.2	5.0	2.4	3.6	3.8	2.8	1.8	2.0	0.6	0.8	3.4

	保障（補償）の範囲が狭い	保障（補償）内容が現在の自分や自分の家族状況に合っていない	契約の途中で内容を自由に變更できない	保障（補償）内容に比べ保険料・掛金が高い	契約者貸付が利用できない	保障（補償）内容や仕組みが複雑でわかりにくい	話題性のない商品である	保障（補償）と貯蓄を兼ねていない	利回りが他の金融商品に比べて不利	配当金が期待できない	税制上のメリットがない	その他 具体的に…
生命保険・共済	143	66	45	175	9	57	13	50	28	105	61	30
	18.4	8.5	5.8	22.6	1.2	7.3	1.7	6.4	3.6	13.5	7.9	3.9
損害保険・共済	57	27	24	142	6	33	15	19	8	49	54	12
	11.3	5.4	4.8	28.2	1.2	6.5	3.0	3.8	1.6	9.7	10.7	2.4

Q38 あなたが現在、生命保険会社、かんぽ生命、全労済、JA（農協）、生協や都道府県民共済の生命保険・共済（個人年金保険を含む）に加入されていないのは、どういった理由からですか。

次の中からあてはまるものを全てお答えください。（回答はいくつでも）

	度数	%
全体	1,405	100.0
保険料・掛金を支払う経済的余裕がないので	621	44.2
以前に入っていた保険料・掛金の支払いができなくなってやめたので	49	3.5
現時点では生命保険・共済の必要性をあまり感じていないので	196	14.0
将来への不安があまりないので	55	3.9
健康上の理由や年齢制限のため加入できないので	54	3.8
ほかの貯蓄方法のほうが有利だと思うので	94	6.7
厚生年金など国の社会保障を期待しているため	21	1.5
退職金や企業年金など会社の保障を期待しているため	7	0.5
保険料・掛金の支払い期間が長すぎるから	21	1.5
生命保険・共済が嫌いなので	26	1.9
生命保険・共済は信用できないので入らない	19	1.4
生命保険・共済に入るのは歳をとってからが良い	37	2.6
生命保険・共済に入るのは結婚や出産など、家族構成が変わった時が良い	48	3.4
減多に起きないことなので、生命保険・共済には入らなくて良い	53	3.8
貯蓄があるので生命保険・共済には入らなくて良い	50	3.6
生命保険・共済は営業職員がわずらわしいので入らない	352	25.1
その他 具体的に：	46	3.3

Q39 あなたは以下の生命保険・共済について、過去3年以内に途中でおやめになったものはありますか。

次の中からあてはまるものを全てお答えください。（回答はいくつでも）

※満期を迎えておやめになった生命保険・共済は除いてお答えください。

	度数	%
全体	5,470	100.0
万が一に備えた死亡保険・共済	599	11.0
がんに備えたがん保険・共済	300	5.5
病気やケガに備えた入通院・医療保険・共済	342	6.3
老後の生活資金としての年金保険・共済	119	2.2
病気やケガで長い間仕事を休んだ時に所得を保障してくれる休業保険・共済	97	1.8
自分が寝たきりや認知症になったときの介護保険・共済	50	0.9
子供の教育資金としての学資保険・共済	81	1.5
保障と貯蓄をかねた養老保険・共済	83	1.5
その他のタイプの生命保険・共済 具体的に：	0	0.0
やめたものはない	3,343	61.1
もともと加入していない	1,033	18.9
全体	5,470	100.0

Q40 過去3年以内に途中でおやめになった生命保険・共済について、以下の項目にあてはまるものを全てお答えください。(回答は1つ)

※満期を迎えておやめになった生命保険・共済は除いてお答えください。

上段：度数 下段：%

	全体	このタイプの生命保険・共済を全て解約した	このタイプ内で、他の生命保険・共済に切り替えた(保険会社の変更など)	このタイプの生命保険・共済をやめて、他のタイプの保険・共済に切り替えた(商品の変更など)	その他 具体的に…
万が一に備えた死亡保険・共済	598 100.0	295 49.3	157 26.3	135 22.6	11 1.8
がんに関したがん保険・共済	299 100.0	119 39.8	114 38.1	61 20.4	5 1.7
病気やケガに備えた入通院・医療保険・共済	342 100.0	123 36.0	128 37.4	84 24.6	7 2.0
老後の生活資金としての年金保険・共済	119 100.0	44 37.0	51 42.9	21 17.6	3 2.5
病気やケガで長い間仕事を休んだ時に所得を保障してくれる休業保険・共済	97 100.0	26 26.8	40 41.2	31 32.0	0 0.0
自分が寝たきりや認知症になったときの介護保険・共済	50 100.0	10 20.0	25 50.0	15 30.0	0 0.0
子供の教育資金としての学資保険・共済	81 100.0	33 40.7	22 27.2	25 30.9	1 1.2
保障と貯蓄をかねた養老保険・共済	83 100.0	40 48.2	23 27.7	19 22.9	1 1.2
その他のタイプの生命保険・共済	2 100.0	1 50.0	1 50.0	0 0.0	0 0.0

Q41 それでは、生命保険・共済をおやめにならなかった理由を全てお答えください。(回答はいくつでも)

	度数	%
全体	3,343	100.0
特に現在の契約内容に不満がないので	2,040	61.0
契約していたことを忘れていたので	23	0.7
契約変更するきっかけがないので	509	15.2
契約変更が面倒なので	545	16.3
契約を見直すという意識自体がないので	506	15.1
その他 具体的に：	79	2.4

Q42 それでは、以下にあげる生命保険・共済について、おやめになった理由について、あてはまるものを全てお答えください。

(回答はいくつでも)

上段：度数 下段：%

	全体	保険料・掛金を支払う余裕がなくなったから	保険料・掛金が更新により高くなってしまったから	まとまったお金が必要となって	期間が長すぎるのでいやになった	義理で入ったものなので	高額な保障が必要なくなったから
万が一に備えた死亡保険・共済	598 100.0	277 46.3	138 23.1	55 9.2	36 6.0	55 9.2	49 8.2
がんに関したがん保険・共済	299 100.0	93 31.1	75 25.1	44 14.7	35 11.7	38 12.7	30 10.0
病気やケガに関した入院・医療保険・共済	342 100.0	98 28.7	80 23.4	40 11.7	26 7.6	48 14.0	35 10.2
老後の生活資金としての年金保険・共済	119 100.0	44 37.0	30 25.2	32 26.9	19 16.0	17 14.3	12 10.1
病気やケガで長い間仕事を休んだ時に所得を保障してくれる休業保険・共済	97 100.0	21 21.6	23 23.7	16 16.5	21 21.6	17 17.5	22 22.7
自分が寝たきりや認知症になったときの介護保険・共済	50 100.0	10 20.0	12 24.0	11 22.0	10 20.0	9 18.0	9 18.0
子供の教育資金としての学資保険・共済	81 100.0	21 25.9	9 11.1	15 18.5	6 7.4	13 16.0	8 9.9
保障と貯蓄をかねた養老保険・共済	83 100.0	33 39.8	15 18.1	25 30.1	11 13.3	15 18.1	7 8.4
その他のタイプの生命保険・共済	2 100.0	1 50.0	1 50.0	0 0.0	0 0.0	0 0.0	1 50.0

	保障が小さすぎるので	他の保険・共済に切り替えたので	保険金・共済金の受け取りの際の対応や受け取った額に対して不満があったので	加入後のアフターサービスが不満だったので	離婚や子どもの独立など家族の構成が変わったから	その保険会社・共済団体の経営内容が不安だったので	その他 具体的に…
万が一に備えた死亡保険・共済	35 5.9	64 10.7	16 2.7	19 3.2	20 3.3	28 4.7	19 3.2
がんに関したがん保険・共済	24 8.0	48 16.1	14 4.7	11 3.7	13 4.3	17 5.7	9 3.0
病気やケガに関した入院・医療保険・共済	42 12.3	57 16.7	11 3.2	19 5.6	17 5.0	8 2.3	11 3.2
老後の生活資金としての年金保険・共済	12 10.1	18 15.1	3 2.5	4 3.4	7 5.9	3 2.5	2 1.7
病気やケガで長い間仕事を休んだ時に所得を保障してくれる休業保険・共済	19 19.6	10 10.3	7 7.2	8 8.2	8 8.2	4 4.1	0 0.0
自分が寝たきりや認知症になったときの介護保険・共済	7 14.0	8 16.0	2 4.0	7 14.0	4 8.0	6 12.0	0 0.0
子供の教育資金としての学資保険・共済	16 19.8	10 12.3	5 6.2	8 9.9	14 17.3	2 2.5	0 0.0
保障と貯蓄をかねた養老保険・共済	13 15.7	9 10.8	7 8.4	3 3.6	8 9.6	2 2.4	0 0.0
その他のタイプの生命保険・共済	0 0.0	0 0.0	0 0.0	1 50.0	0 0.0	0 0.0	0 0.0

Q43 あなたが現在ご加入されている生命保険・共済について、今後、見直しをしたいものはありますか。あてはまるものを全てお選びください。(回答はいくつでも)

	度数	%
全体	4,065	100.0
万が一に備えた死亡保険・共済	662	16.3
がん備えたがん保険・共済	299	7.4
病気やケガに備えた入通院・医療保険・共済	624	15.4
老後の生活資金としての年金保険・共済	114	2.8
病気やケガで長い間仕事を休んだ時に所得を保障してくれる休業保険・共済	44	1.1
自分が寝たきりや認知症になったときの介護保険・共済	28	0.7
子供の教育資金としての学資保険・共済	51	1.3
保障と貯蓄をかねた養老保険・共済	53	1.3
その他のタイプの生命保険・共済	2	0.0
見直ししたい生命保険・共済はない	2,687	66.1

Q44 保険・共済について、今後、新たに（追加で）加入したいものはありますか。あてはまるものを全てお選びください。(回答はいくつでも)

	度数	%
全体	5,470	100.0
万が一に備えた死亡保険・共済	661	12.1
がん備えたがん保険・共済	631	11.5
病気やケガに備えた入通院・医療保険・共済	539	9.9
老後の生活資金としての年金保険・共済	466	8.5
病気やケガで長い間仕事を休んだ時に所得を保障してくれる休業保険・共済	347	6.3
自分が寝たきりや認知症になったときの介護保険・共済	372	6.8
子供の教育資金としての学資保険・共済	160	2.9
保障と貯蓄をかねた養老保険・共済	276	5.0
持病があっても入れる生命保険・共済	153	2.8
その他のタイプの生命保険・共済 具体的に：	11	0.2
自動車保険・共済	282	5.2
火災保険・共済	196	3.6
損害保険会社の地震保険	133	2.4
自然災害補償付共済	135	2.5
自転車での事故やケガを賠償・補償する保険・共済	181	3.3
他人にケガをさせたり、他人の物を壊したりした場合に備える個人賠償責任保険（自転車保険を除く）	150	2.7
地震保険の上乗せ補償	109	2.0
ペットの病気やケガを補償する保険・共済	107	2.0
その他のタイプの損害保険・共済 具体的に：	9	0.2
新たに（追加で）加入したい保険・共済はない	3,282	60.0

Q45 あなたが現在加入されている以下の生命保険・共済について、見直しを検討しようと思った理由は何ですか。

それぞれについてあてはまるものを全てお選びください。(回答はいくつでも)

上段：度数 下段：%

	全体	他に魅力的な生命保険・共済があったため	信頼できる保険会社や営業担当者がいたため	加入している生命保険・共済に不満があったため	加入している生命保険会社・共済団体や担当者への不満があったため	人にすすめられたため	家族構成に変化があったため	自分や家族の就職・転職・退職など、生活に変化があったため
万が一に備えた死亡保険・共済	662 100.0	207 31.3	84 12.7	86 13.0	35 5.3	42 6.3	71 10.7	68 10.3
がんに関したがん保険・共済	299 100.0	64 21.4	46 15.4	55 18.4	25 8.4	30 10.0	34 11.4	33 11.0
病気やケガに関した入院・医療保険・共済	624 100.0	101 16.2	41 6.6	92 14.7	26 4.2	46 7.4	63 10.1	88 14.1
老後の生活資金としての年金保険・共済	114 100.0	16 14.0	15 13.2	12 10.5	5 4.4	19 16.7	20 17.5	11 9.6
病気やケガで長い間仕事を休んだ時に所得を保障してくれる休業保険・共済	44 100.0	11 25.0	11 25.0	11 25.0	4 9.1	10 22.7	9 20.5	8 18.2
自分が寝たきりや認知症になったときの介護保険・共済	28 100.0	10 35.7	6 21.4	2 7.1	3 10.7	5 17.9	6 21.4	6 21.4
子供の教育資金としての学資保険・共済	51 100.0	11 21.6	7 13.7	9 17.6	7 13.7	7 13.7	15 29.4	8 15.7
保障と貯蓄をかねた養老保険・共済	53 100.0	13 24.5	6 11.3	4 7.5	2 3.8	6 11.3	10 18.9	11 20.8
その他のタイプの生命保険・共済	2 100.0	1 50.0	1 50.0	1 50.0	0 0.0	0 0.0	0 0.0	0 0.0

	税金対策のため	加入している保険の満期・更新時期を迎えたため	周りの人やTV・新聞などの死亡・病気の話に影響されたため	通信販売やインターネットなどにより、手続きが簡単になり、できそうと思ったため	その他 … 具体的		
万が一に備えた死亡保険・共済	27 4.1	31 4.7	39 5.9	32 4.8	123 18.6	17 2.6	
がんに関したがん保険・共済	14 4.7	27 9.0	19 6.4	11 3.7	9 3.0	54 18.1	16 5.4
病気やケガに関した入院・医療保険・共済	42 6.7	61 9.8	36 5.8	31 5.0	36 5.8	136 21.8	22 3.5
老後の生活資金としての年金保険・共済	7 6.1	10 8.8	9 7.9	10 8.8	12 10.5	16 14.0	5 4.4
病気やケガで長い間仕事を休んだ時に所得を保障してくれる休業保険・共済	3 6.8	5 11.4	6 13.6	5 11.4	1 2.3	7 15.9	1 2.3
自分が寝たきりや認知症になったときの介護保険・共済	4 14.3	4 14.3	4 14.3	3 10.7	3 10.7	4 14.3	1 3.6
子供の教育資金としての学資保険・共済	8 15.7	2 3.9	2 3.9	4 7.8	3 5.9	11 21.6	5 9.8
保障と貯蓄をかねた養老保険・共済	5 9.4	3 5.7	5 9.4	6 11.3	8 15.1	15 28.3	0 0.0
その他のタイプの生命保険・共済	0 0.0	0 0.0	0 0.0	0 0.0	0 0.0	0 0.0	0 0.0

Q46 あなたが今後加入したいと思う生命保険・共済について、望ましい保険料・掛金と保険金・共済金の金額についておうかがいします。病気で入院された場合に、生命保険・共済からお受け取りになれる金額は、1日につき、合計でいくぐらいが望ましいとお考えですか。(回答は1つ)

	度数	%
全体	5,470	100.0
5,000円未満	1,002	18.3
5,000円以上～1万円未満	1,986	36.3
1万円以上～1万5,000円未満	1,447	26.5
1万5,000円以上～2万円未満	542	9.9
2万円以上～3万円未満	258	4.7
3万円以上～5万円未満	92	1.7
5万円以上～7万円未満	27	0.5
7万円以上～10万円未満	14	0.3
10万円以上	102	1.9

Q47 病気で死亡された場合、生命保険・共済からお受け取りになれる金額は、合計でいくぐらいが望ましいとお考えですか。(回答は1つ)

	度数	%
全体	5,470	100.0
100万円未満	631	11.5
100万円以上～200万円未満	525	9.6
200万円以上～300万円未満	494	9.0
300万円以上～500万円未満	807	14.8
500万円以上～700万円未満	422	7.7
700万円以上～1,000万円未満	535	9.8
1,000万円以上～1,500万円未満	705	12.9
1,500万円以上～2,000万円未満	306	5.6
2,000万円以上～3,000万円未満	372	6.8
3,000万円以上～5,000万円未満	333	6.1
5,000万円以上～7,000万円未満	100	1.8
7,000万円以上～1億円未満	63	1.2
1億円以上	177	3.2

Q48 病気で死亡された場合、生命保険・共済からお受け取りになれる金額は、合計でいくぐらいが望ましいとお考えですか。(回答は1つ)

	度数	%
全体	5,470	100.0
1万円未満	717	13.1
1万円以上～3万円未満	762	13.9
3万円以上～5万円未満	712	13.0
5万円以上～10万円未満	1,138	20.8
10万円以上～20万円未満	1,156	21.1
20万円以上～30万円未満	573	10.5
30万円以上～50万円未満	198	3.6
50万円以上	214	3.9

Q49 これまでお答えいただいた金額を受け取るために支払う生命保険・共済の保険料・掛金は、合計で月々いくらくらいが望ましいとお考えですか。(回答は1つ)

	度数	%
全体	5,470	100.0
1,000円未満	562	10.3
1,000円以上～2,000円未満	379	6.9
2,000円以上～3,000円未満	616	11.3
3,000円以上～4,000円未満	463	8.5
4,000円以上～5,000円未満	738	13.5
5,000円以上～7,000円未満	441	8.1
7,000円以上～1万円未満	814	14.9
1万円以上～1万5,000円未満	593	10.8
1万5,000円以上～2万円未満	321	5.9
2万円以上～3万円未満	263	4.8
3万円以上～5万円未満	150	2.7
5万円以上～7万円未満	26	0.5
7万円以上～10万円未満	19	0.3
10万円以上	85	1.6

Q50 今後、保険・共済に加入するとしたら、どのような方法で入りたいですか。

それぞれの保険・共済についてあてはまるものを全てお選びください。(回答はいくつでも)

上段：度数 下段：%

	全体	自宅を訪問する保険・共済の営業職員を通じて	自宅を訪問する銀行・労働金庫・証券会社等の営業職員を通じて	自宅を訪問する郵便局の営業職員を通じて	職場を訪問する保険・共済の営業職員を通じて	職場を訪問する銀行・労働金庫・証券会社等の営業職員を通じて	職場を訪問する郵便局の営業職員を通じて	保険・共済を取り扱う店舗・代理店へ行って
生命系	5,470 100.0	1,273 23.3	226 4.1	187 3.4	415 7.6	107 2.0	82 1.5	656 12.0
自動車系	5,470 100.0	754 13.8	115 2.1	112 2.0	286 5.2	114 2.1	85 1.6	483 8.8
住宅系	5,470 100.0	853 15.6	174 3.2	113 2.1	242 4.4	125 2.3	73 1.3	447 8.2

	銀行・労働金庫・証券会社等の窓口(店舗)へ行って	郵便局へ行って	保険・共済(ダイレクト系を除く)のホームページを通じて	ダイレクト系保険の電話、ホームページを通じて	保険・共済からのダイレクトメール、パンフレット、チラシ等を通じて	その他 具体的に...	分からない
生命系	211 3.9	234 4.3	818 15.0	671 12.3	457 8.4	35 0.6	1,867 34.1
自動車系	94 1.7	66 1.2	718 13.1	1,139 20.8	350 6.4	49 0.9	2,148 39.3
住宅系	247 4.5	84 1.5	595 10.9	669 12.2	334 6.1	24 0.4	2,591 47.4

Q51 Q50 でお答えいただいた加入方法の中から、最も利用する可能性が高いと思われるものを1つだけお選びください。

(回答は1つ) ※選択肢が1つしか表示されない場合は、その選択肢を選んでお進みください。

上段：度数 下段：%

	全体	自宅を訪問する保険・共済の営業職員を通じて	自宅を訪問する銀行・労働金庫・証券会社等の営業職員を通じて	自宅を訪問する郵便局の営業職員を通じて	職場を訪問する保険・共済の営業職員を通じて	職場を訪問する銀行・労働金庫・証券会社等の営業職員を通じて	職場を訪問する郵便局の営業職員を通じて
生命系	3,603	1,118	103	89	310	57	28
	100.0	31.0	2.9	2.5	8.6	1.6	0.8
自動車系	3,322	741	85	55	235	49	30
	100.0	22.3	2.6	1.7	7.1	1.5	0.9
住宅系	2,879	802	95	58	191	46	25
	100.0	27.9	3.3	2.0	6.6	1.6	0.9

	保険・共済を取り扱う店舗・代理店へ行って	銀行・労働金庫・証券会社等の窓口(店舗)へ行って	郵便局へ行って	保険・共済(ダイレクト系を除く)のホームページを通じて	ダイレクト系保険の電話、ホームページを通じて	保険・共済からのダイレクトメール、パンフレット、チラシ等を通じて	その他
生命系	514	82	102	494	460	218	28
	14.3	2.3	2.8	13.7	12.8	6.1	0.8
自動車系	441	40	35	531	873	171	36
	13.3	1.2	1.1	16.0	26.3	5.1	1.1
住宅系	396	117	32	445	466	188	18
	13.8	4.1	1.1	15.5	16.2	6.5	0.6

Q52 あなたが今後保険を検討する際に、最も利用する可能性の高い加入方法をお選びになった理由について、あてはまるものをすべてお選びください。(回答はいくつでも)

上段：度数 下段：%

	全体	金融全般に関する知識が豊富だから	保険に関する専門知識が豊富だから	営業職員等の担当者や保険会社・共済団体が信頼できるから	保険・共済加入後もアフターフォローがしっかりしているから	以前からの付き合いがあるから	加入手続きが簡単そうだから
生命系	3,603	919	1,131	526	403	454	770
	100.0	25.5	31.4	14.6	11.2	12.6	21.4
自動車系	3,322	501	647	364	340	404	880
	100.0	15.1	19.5	11.0	10.2	12.2	26.5
住宅系	2,879	562	687	348	315	315	638
	100.0	19.5	23.9	12.1	10.9	10.9	22.2

	安 保 料 ・ 掛 金 が	営 業 職 員 と の 接 点 が 多 い 、 代 理 店 が 近 所 に あ る か ら	自 分 の ペ ー ス で 比 較 検 討 ・ 選 択 ・ 見 直 し で き る か ら	家 計 全 体 を 相 談 で き る か ら	に そ の 他 具 体 的	分 か ら な い	安 保 料 ・ 掛 金 が
生命系	639	127	684	128	21	247	639
	17.7	3.5	19.0	3.6	0.6	6.9	17.7
自動車系	909	142	620	78	20	225	909
	27.4	4.3	18.7	2.3	0.6	6.8	27.4
住宅系	575	133	555	95	11	161	575
	20.0	4.6	19.3	3.3	0.4	5.6	20.0

Q53 あなたのお考えについておうかがいします。

あなたは以下の公的保障（社会保障）制度について、それぞれどの程度ご存知でしたか。（回答は1つ）

上段：度数 下段：%

	全体	内容まで詳しく知っている	ある程度は知っている	名前程度は知っている	知らない
公的年金制度	5,470	453	2,374	1,677	966
	100.0	8.3	43.4	30.7	17.7
健康保険制度	5,470	590	2,858	1,396	626
	100.0	10.8	52.2	25.5	11.4
介護保険制度	5,470	362	2,087	2,245	776
	100.0	6.6	38.2	41.0	14.2

Q54 あなたは現在入っている生命保険・共済を選んだり、受け取り額について決定する際に、公的保障（社会保障）のことも考え合わせてお選びになりましたか。（回答は1つ）

上段：度数 下段：%

	全体	よく考えて選んだ	多少考えて選んだ	意識しなかった
公的年金制度	5,470	477	1,451	3,542
	100.0	8.7	26.5	64.8
健康保険制度	5,470	498	1,536	3,436
	100.0	9.1	28.1	62.8
介護保険制度	5,470	331	1,088	4,051
	100.0	6.1	19.9	74.1

Q55 以下の公的保障（社会保障）制度の給付内容や保険料負担について、現在と比べて、将来どのようになるとお考えになりますか。

（回答は1つ）

上段：度数 下段：%

	全体	良くなっている	多少良くなっている	多少悪くなっている	悪くなっている
公的年金制度	5,470	94	284	1,088	2,441
	100.0	1.7	5.2	19.9	44.6
健康保険制度	5,470	62	342	1,339	2,084
	100.0	1.1	6.3	24.5	38.1
介護保険制度	5,470	62	367	1,054	2,109
	100.0	1.1	6.7	19.3	38.6

Q56 日常生活において、あなたが不安だと思うことを以下の中から1位から3位までお選びください。(回答は1つ)

上段：度数 下段：%

	全体	【ご自身】						
		自分が死亡した場合の生活費用	ケガや病気で入・通院したときの入院費用・治療費用	ケガや病気で長期間働けなくなったときの生活費用	寝たきりや認知症になったときの介護費用	老後の生活費用	子どもの教育費用	その他 具体的に…
1位	5,470	759	450	511	308	1,326	230	9
	100.0	13.9	8.2	9.3	5.6	24.2	4.2	0.2
2位	5,470	253	715	800	433	665	257	2
	100.0	4.6	13.1	14.6	7.9	12.2	4.7	0.0
3位	5,470	238	548	656	563	594	182	1
	100.0	4.4	10.0	12.0	10.3	10.9	3.3	0.0

	費用	【家族】						不安はない
		死亡した場合の家族の生活費用	ケガや病気で入・通院したときの入院費用・治療費用	ケガや病気で長期間働けなくなったときの生活費用	寝たきりや認知症になったときの介護費用	老後の生活費用	その他 具体的に…	
1位	314	206	183	438	244	10	482	
	5.7	3.8	3.3	8.0	4.5	0.2	8.8	
2位	318	365	293	545	244	3	577	
	5.8	6.7	5.4	10.0	4.5	0.1	10.5	
3位	291	382	412	527	351	1	724	
	5.3	7.0	7.5	9.6	6.4	0.0	13.2	

Q57 あなたは保険・共済をお選びになる時、自分で判断をする場合は、以下のA・B・Cのうちどの考え方に近いですか。(回答は1つ)

- A：シンプルで保障（補償）内容が分かりやすいものを選びたい
- B：ある程度代表的な保障（補償）がセットになっているものから自分に合うものを選びたい
- C：いろいろな保障（補償）のタイプを多数そろえており、自分でカスタマイズできるものを選びたい

	度数	%
全体	5,470	100.0
Aに近い	2,407	44.0
Bに近い	1,496	27.3
Cに近い	875	16.0
わからない	692	12.7

Q58 あなたは以下にあげる生命保険・共済について、どちらの方が安心感がありますか。

あなたのお考えに近いものをお選びください。(回答は1つ)

A：保険料・掛金が安い、掛け捨て（貯蓄機能のない）の生命保険・共済

B：保険料・掛金が高い、貯蓄機能のある生命保険・共済

	度数	%
全体	5,470	100.0
Aに近い	902	16.5
どちらかといえばAに近い	2,209	40.4
どちらかといえばBに近い	1,925	35.2
Bに近い	434	7.9

Q59 ライフプランとは、金銭面での生活設計のことを指します。ライフプランについておうかがいします。

あなたはライフプランを作成したことがありますか。(回答は1つ)

	度数	%
全体	5,470	100.0
作成したことがある	1,106	20.2
作成したことがない	4,364	79.8

Q60 あなたは、どのようなきっかけでライフプランを作成しましたか。あてはまるものを全てお答えください。

(回答はいくつでも)

	度数	%
全体	1,106	100.0
就職活動または就職	140	12.7
再就職または転職	112	10.1
退職準備または退職	129	11.7
恋愛	24	2.2
結婚	199	18.0
出産	127	11.5
子どもの成長・進学	173	15.6
住宅購入	135	12.2
親の老い	56	5.1
病気・ケガ・入院	75	6.8
その他	80	7.2
特にきっかけはない	248	22.4

Q61 ライフプランを作成したことが、保険・共済の加入等にどのような影響を与えましたか。

(回答はいくつでも)

	度数	%
全体	1,106	100.0
保険・共済について考えるきっかけになった	443	40.1
必要な保障を理解することができた	306	27.7
より良い保険・共済に加入できた	137	12.4
保険料・掛金の節約ができた	136	12.3
保障内容の見直しができた	192	17.4
保険・共済の解約に役立った	33	3.0
その他 具体的に：	0	0.0

Q62 あなたは、ライフプランを作成する上で、どなたに相談しましたか。相談した方を全てお選びください。

(回答はいくつでも)

	度数	%
全体	1,106	100.0
家族	383	34.6
友人・知人	121	10.9
勤め先の上司や同僚	63	5.7
労働組合	26	2.4
農協・生協等の協同組合	25	2.3
共済の窓口	28	2.5
保険会社の営業	210	19.0
保険ショップの店員	53	4.8
ファイナンシャルプランナー	195	17.6
銀行員	18	1.6
その他 具体的に：	8	0.7
誰にも相談していない	325	29.4

Q63 あなたのご家族に現在、65歳以上で介護を必要とされている方はいらっしゃいますか。(回答は1つ)

同居の有無に関わらずお答えください。

	度数	%
全体	5,470	100.0
いる	561	10.3
現在はいいないが、5年以内に必要になりそうな人がいる	738	13.5
いない	4,171	76.3

Q64 あなたのご家族で、65歳以上で介護を必要とされている方はどなたですか。あてはまる方を全てお選び

ください。(回答はいくつでも)

同居の有無に関わらずお答えください。

	度数	%
全体	561	100.0
配偶者	27	4.8
親	426	75.9
きょうだい	8	1.4
祖父母	112	20.0
その他 具体的に：	1	0.2

Q65 介護保険サービスに支払う費用だけではなく、介護に関連する全ての費用の資金についてお答えください。
Q63 でお答えいただいた方の介護や身の回りの生活にかかる費用をまかなっている資金は、
 公的介護保険の他に何がありますか。あてはまるものを全てお選びください。(回答はいくつでも)

	度数	%
全体	561	100.0
あなたの公的年金	61	10.9
要介護者の公的年金	351	62.6
要介護者を除くご家族の公的年金	39	7.0
あなたの就労による収入	123	21.9
ご家族の就労による収入	89	15.9
あなたの預貯金、有価証券など	41	7.3
要介護者の預貯金、有価証券など	149	26.6
要介護者を除くご家族の預貯金、有価証券など	31	5.5
要介護者が加入している民間の介護保険	24	4.3
あなたの不動産などの売却資金	11	2.0
要介護者の不動産などの売却資金	18	3.2
親族の資金	53	9.4
その他 具体的に：	8	1.4

Q66 あなたは、ご自身やご家族に介護が必要になった場合に備えて、行っていることはありますか。

行っていることを全てお選びください。(回答はいくつでも)

上段：度数 下段：%

	全体	預貯金	民間の介護保険商品への加入	本人・家族での事前の話し合い	株・投資信託など金融商品の購入	介護サービスや施設の情報収集	自宅の改修	介護の専門職への相談	公的な介護保険制度の確認・情報収集	公的年金への加入	民間の個人年金への加入	その他 具体的に…	特にない
あなたご自身	5,470	2,567	307	393	496	141	109	78	138	450	328	9	2,380
	100.0	46.9	5.6	7.2	9.1	2.6	2.0	1.4	2.5	8.2	6.0	0.2	43.5
ご家族	5,470	1,971	228	336	190	157	135	107	154	357	184	5	2,930
	100.0	36.0	4.2	6.1	3.5	2.9	2.5	2.0	2.8	6.5	3.4	0.1	53.6

<執筆者>

岡田 太（おかだ ふとし）

日本大学商学部教授

1999年慶應義塾大学大学院商学研究科博士課程（商学専攻）単位取得退学。

専門は、保険論、リスクマネジメント論。

主要著書に「共済概念の再検討ー共済一般の概念化と保険理論の適用に向けての準備作業ー」（『保険学雑誌』第636号、2017年）、「保険におけるミューチャル」（『金融と経済 理論・思想・現代的課題』白桃出版、2017年）、『共済・保険に関する意識調査結果報告書（2014年版）』（全労済協会、2013年）ほか。

谷川 孝美（たにかわ たかよし）

日本大学非常勤講師

1999年日本大学大学院経済学研究科博士後期課程 単位取得退学。

専門は、金融論、協同組織金融。

主要著書に「アメリカの協同組織金融機関の現状と課題ークレジットユニオンを中心に」（『金融と経済 理論・思想・現代的課題』白桃出版、2017年）、「地域金融機関とリレーションシップバンキングー政策効果を中心に」（『東アジア経営学会国際連合大会報告書』、2012年）。

全労済協会

共済・保険に関する意識調査結果報告書

<2017年版>

2018年6月

発行 ■ 一般財団法人全国勤労者福祉・共済振興協会
〒151-0053 東京都渋谷区代々木 2-11-17
ラウンドクロス新宿5階
TEL：03-5333-5127
FAX：03-5351-0421
<http://www.zenrosaikyokai.or.jp>

印刷 ■ 大日本印刷株式会社

全劳济协会